Proletari din toate țările, uniți-vă!

Flacăra Iașului

Organ al Comitetului județean Iași al P.C.R. și al Consiliului popular județean

Anul XLII — Nr. 12 327 | Duminică, 1 iunie 1986 | 4 pagini — 50 bani

Încheierea lucrărilor celui de al III-lea Congres al consiliilor de conducere ale unităților agricole socialiste, al întregii țărănimi, al consiliilor oamenilor muncii din industria alimentară, silvicultură și gospodărirea apelor

Sîmbătă, 31 mai, s-au încheiat lucrările Congresului al III-lea al consiliilor de conducere ale unităților agricole socialiste, al întregii țărănimi, al consiliilor oamenilor muncii din industria alimentară, silvicultură și gospodărirea apelor, care, prin importanța problemelor dezbătute și a hotărîrilor adoptate, avînd la bază magistrala cuvîntare a secretarului general al partidului, președintele Republicii, tovarășul Nicolae Ceaușescu, se înscrie ca un eveniment de seamă în viața social-politică a țării, în dezvoltarea democrației noastre muncitorești-revoluționare.

În ultima zi, congresul și-a desfășurat lucrările în plen.

În ședința de dimineață, condusă de tovarășul Ștefan Tolcer, directorul Trustului S.M.A. al județului Mureș, participanții la dezbateri au relevat valoarea excepțională, teoretică și practică, a cuvîntării rostite de tovarășul Nicolae Ceaușescu la deschiderea lucrărilor congresului, care orientează întreaga activitate consacrată înfăptuirii noii revoluții agrare în țara noastră, creșterii susținute a producției și asigurării unei eficiențe sporite în aceste ramuri și sectoare ale economiei naționale, corespunzător prevederilor actualului plan cincinal, hotărîrilor stabilite de Congresul al XIII-lea al P.C.R.

În cuvîntul lor, vorbitorii au reafirmat nețărmurita dragoste,

(continuare în pag. a 4-a)

Hotărîre

cu privire la adoptarea cuvîntării tovarășului Nicolae Ceaușescu, rostită la Congresul al III-lea al consiliilor de conducere ale unităților agricole socialiste, al întregii țărănimi, al consiliilor oamenilor muncii din industria alimentară, silvicultură și gospodărirea apelor, ca program de acțiune și muncă al tuturor oamenilor muncii din agricultură, industria alimentară, silvicultură și gospodărirea apelor

Congresul al III-lea al consiliilor de conducere ale unităților agricole socialiste, al întregii țărănimi, al consiliilor oamenilor muncii din industria alimentară, silvicultură și gospodărirea apelor acordă cea mai înaltă apreciere tezelor, orientărilor și sarcinilor de excepțională însemnătate cuprinse în magistrala cuvîntare a tovarășului Nicolae Ceaușescu, secretar general al partidului, președintele Republicii Socialiste România, rostită la deschiderea lucrărilor congresului.

În unanimitate, cei 11 000 de participanți la congres hotărăsc adoptarea Cuvîntării, document de excepțională importanță pentru devenirea agriculturii noastre socialiste, drept Program de acțiune și muncă pentru organele și organizațiile de partid, pentru organele de stat și economice, pentru organizațiile de masă și obștești, pentru toți oamenii muncii din agricultură, industria alimentară, silvicultură și gospodărirea apelor în vederea înfăptuirii noii revoluții agrare în țara noastră, creșterii accentuate a producției și productivității muncii, sporirii eficienței economice în aceste importante ramuri și sectoare, corespunzător sarcinilor stabilite de Congresul al XIII-lea al partidului.

Manifestîndu-și cu entuziasm adeziunea deplină față de acest amplu și însuflețitor document programatic, dragostea și admirația nețărmurită față de conducătorul iubit și stimat al partidului și statului nostru, tovarășul Nicolae Ceaușescu, participanții la congres se angajează solemn, în spirit revoluționar, să dea deplina dovadă a capacității lor de muncă, să mobilizeze puternic toate forțele umane și materiale la înfăptuirea neabătută a planului de producție pe acest an și pe întregul cincinal, a sarcinilor măreț ce revin agriculturii, industriei alimentare, silviculturii și gospodăririi apelor în cadrul amplului program inițiat de partid de edificare a societății socialiste multilateral dezvoltate și înaintare fermă a patriei spre comunism.

Pe șantierele de locuințe din județ

Conducerea T.A.G.C.M. — mai aproape de solicitările constructorilor

În afara blocurilor de locuințe planificate a se ridica în municipiul Iași, **constructorii de la T.A.G.C.M. au de executat, în anul curent, și 870 de apartamente în unele localități ale județului nostru.** Pentru aceasta, importante forțe umane și mijloace mecanice au fost și sînt dirijate la Pașcani, Tg. Frumos, Podu Iloaiei, Tomești, Belcești ș.a., în vederea înregistrării unor ritmuri înalte de muncă și de respectare a termenelor înscrise în graficele de execuție. Înainte însă de a consemna stadiile fizice în care se află locuințele din localitățile județului, **să vedem ce restanțe mai au constructorii și cum muncesc pentru a le recupera cît mai grabnic. La Pașcani, de exemplu, mai sînt de predat circa 80 de apartamente.** „La toate se fac ultimele lucrări de finisaj, urmînd ca, peste cîteva zile, să le predăm beneficiarului", ne-a precizat Radu Manciuc, adjunctul șefului de brigadă din acest oraș.

Restanțe la predări au și constructorii din Tg. Frumos. Dar și aici restul de 50 de apartamente din anul trecut sînt la finisaj. Doar instalatorii mai trebuie să grăbească soluționarea problemelor privind canalizarea spre exterior la blocul nr. 101. Nu aceleași lucruri se pot spune și despre blocul cu 16 apartamente de la Țibănești. Planificat a se preda anul trecut, imobilul încă n-a fost început, deoarece... nu s-a eliberat amplasamentul. De altfel, nu sînt singurele apartamente a căror execuție este amînată. Din situația prezentată de ing. C-tin. Alexandrescu, șeful serviciului producție al T.A.G.C.M., rezultă că unele blocuri, programate a se ridica în acest an, încă n-au fost atacate din cauza amplasamentului.

Investiții '86

IOAN ȘCHIOPU

(continuare în pag. a 3-a)

Ziua internațională a copilului

COPIII ȚĂRII, ÎN ȚARA COPILĂRIEI FERICITE

Copiii — bogăția și lumina existenței umane. Copiii — bucuria de azi, dar și ziua de mîine a țării, cei ce vor prelua pe umerii lor destinele României socialiste, cei care vor construi viitorul de aur al patriei noastre. Zi de zi, sîntem martori ai dragostei calde, părintești, cu care secretarul general al partidului, tovarășul Nicolae Ceaușescu, tovarășa Elena Ceaușescu, îi înconjoară pe cei mici, interesîndu-se permanent de condițiile în care cresc și se pregătesc micii cetățeni ai patriei.

Avem mîndria să afirmăm că în puține țări din lume grija pentru creșterea și educarea copiilor se manifestă atît de plenar ca în România socialistă. Experiența românească dobîndită în anii socialismului, și mai cu seamă în ultimele două decenii, este admirată pretutindeni în lume.

„În prezent, în județul Iași, ne spunea dr. Marin Burlea, de la Oficiul județean de ocrotire a mamei, copilului și tineretului, avem 36 de creșe și peste 100 de grădinițe cu orar normal, prelungit și săptămînal, în care mii de copii sînt îngrijiți cu deosebită dragoste de cadre medicale și didactice, de un numeros personal auxiliar. Toate aceste unități au o bogată bază materială asigurată de stat și îmbogățită permanent de către unitățile economice care le patronează".

Am vizitat, în întîmpinarea primei zile de vară, Ziua internațională a copilului, asemenea unități din municipiul nostru. În noul și frumosul cartier Dacia, în care locuiesc în apartamente spațioase și confortabile mii și mii de oameni ai muncii, se află creșa nr. 26 (asistent coordonator, Maria Ionescu) și grădinița nr. 27 (director, Ermina Marghiol), patronate de T.A.G.C.M. Iași, unități frecventate de peste 400 de copii. Cei mai mici dintre ei abia au împlinit... două luni. Dar condițiile create aici, dragostea cu care sînt înconjurați îi fac să nu simtă, pentru cîteva ore din zi, lipsa mamei. „Pentru noi, mamele, creșa și căminul ne sînt de ajutor inestimabil, ne mărturisește Maria Mărgineanu, mama Loredanei, care abia a împlinit 5 luni, și a lui Ciprian, care se apropie de 3 ani. Curățenia, hrana bună și consistentă, educația, toate sînt ireproșabile. Și astfel noi, la fabrică, muncim bine și fără grijă, știind că micuții se află pe mîini bune". Aceleași frumoase cuvinte ne-au spus și părinții copiilor Simona și Alina Prisecaru, ai lui Iulian și Marianei Ciobanu și mulți alții.

Mîini micuțe, neîndemînatice încă, dar îndrumate cu dragoste, pline de căutări, chipuri gingașe de copii, ochi iscoditori și încrezători în tot ceea ce li se spune: iată imaginea obișnuită a unei clase de la

ELENA DUMITRESCU

(continuare în pag. a 2-a)

În campania agricolă — mobilizare exemplară, ritmuri de lucru maxime!

Însuflețiți de ideile, orientările și indicațiile formulate de conducătorul partidului și statului, tovarășul NICOLAE CEAUȘESCU, la cel de al III-lea Congres al agriculturii, oamenii muncii de pe ogoarele ieșene își amplifică, în aceste zile, eforturile la fiecare loc de muncă. Ei sînt prezenți din zori în noapte pe frontul campaniei agricole, hotărîți să facă totul pentru a asigura culturilor condiții cît mai bune de dezvoltare, în ciuda condițiilor climatice neprielnice.

Cu forțe sporite la prașila a treia

Și pentru colectivele de muncă ale unităților agricole de pe cuprinsul Consiliului unic agroindustrial Tîrgu Frumos principalul obiectiv, în această perioadă, îl reprezintă îngrijirea exemplară a culturilor. Cel mai bine în această privință se situează cooperativele agricole din Balș, Costești și Bălțați, care au executat în întregime cea de a doua prașilă la toate culturile. În întreg consiliul unic, se lucrează din plin la prașila a treia la mac, sfeclă de zahăr și floarea soarelui. Cooperatorii de la Balș au început această lucrare și în lanurile de porumb.

Fiecare sursă de apă, folosită la udatul culturilor

Ținînd seama de seceta prelungită din acest an, membrii Cooperativei agricole din Valea Seacă sînt hotărîți să efectueze cîte lucrări de întreținere va fi nevoie pentru că o prașilă bună face cît o ploaie. Așa se face că în aceste zile sînt prezenți zilnic cu sapele în lanuri peste 700 de cooperatori. După cum ne informează Gh. Roman, primarul comunei, alte

(continuare în pag. a 3-a)

În lanurile de porumb ale C.A.P. Ruginoasa, continuă acțiunea de erbicidare

Ziua internațională a copilului

Țară

Pe-aceste plaiuri mîndre, de baladă,
Cu munți înalți și rîuri cristaline,
Se-nalță azi o țară minunată,
Sub zările mereu tot mai senine.

Aici copiii știu ce-i bucuria
Și cresc cum crește floare lîngă floare,
Trăindu-și fericiți copilăria
Curată, ca și razele de soare!

Și-această țară mîndră-n toate cele,
Ce strălucește astăzi ca o stea,
Mai arzător între atîtea stele,
E ROMÂNIA, și e țara mea!

Simona Dodoloi
elevă

Amplă suită de manifestări

● Biblioteca centrală universitară „M. Eminescu" a organizat o expoziție de carte social-politică intitulată „Generația Epocii Nicolae Ceaușescu". Spicuind aspecte din viața șoimilor patriei, a pionierilor și tinerilor din țara noastră, expoziția etalează imagini din viața fericită a tinerei generații în epoca celor mai mari realizări.

● La Școala nr. 24 din Iași, elevii clasei a II-a C au organizat un montaj literar-muzical intitulat „1 Iunie — copilărie fericită". Montajul a cuprins versuri dedicate copiilor din întreaga lume, patriei și partidului, cîntece despre copilăria fericită și despre dorința de pace a tuturor copiilor. **(Loredana Martinaș, Dana Botezatu)**

● Grupa sindicală de la Policlinica stomatologică nr. 5 a organizat, cu participarea elevilor de la Școala nr. 26, un concurs-spectacol, proiecții de filme pe teme de educație sanitară și de desene animate.

● Printre acțiunile dedicate Zilei internaționale a copilului, la Școala nr. 34 se află: un spectacol intitulat „Copiii — porumbeii păcii", realizat de pionierii claselor II—VIII, un concurs de desene pe asfalt cu participarea șoimilor patriei din clasele I, o expoziție de desene „Culorile copilăriei" etc. **(Genoveva Arbore)**

● La Librăria nr. 2 din Pașcani, s-a deschis o expoziție de filatelie și maximafilie pe tema „Copilărie fericită". Expun V. Nițâ, M. Mărgineanu, O. Harbuz, N. Ioniță, precum și copiii D. Panaite, I. Vîrlan, I. Atomei. Tot la această librărie, s-a deschis o expoziție de carte cu vînzare, care conține numeroase titluri din bibliografia școlară. **(C. Fintinaru)**

● În cursul zilei de ieri, la Biblioteca U.J.C.M., s-a organizat o acțiune a copiilor de la grădinița U.J.C.M. Au fost prezentate cărți de povești, micii oaspeți au prezentat un scurt program de versuri. Vizitarea expoziției de carte din incinta bibliotecii, „Copilărie fericită", a completat un foarte reușit program.

● Elevii clasei a X-a (diriginte, prof. Virginia Pavel) de la Liceul pedagogic au prezentat un frumos program artistic în fața elevilor de la Școala nr. 31 din Iași, manifestarea fiind prilejuită de apropiata sărbătoare a copiilor, 1 Iunie. **(Gabriela Ioniță)**

● O expoziție de desene intitulată „Zîmbet de copil sub soarele păcii" a fost organizată la Școala nr. 17 din Iași. Aceasta a fost realizată de elevii claselor I și V—VIII. **(Daniela Cornea)**

Copiii țării, în țara copilăriei fericite

(urmare din pag. I)

grupa mijlocie a Grădiniței nr. 27. E ora de... matematică, și educatoarea Iuliana Matei se străduie să fie cît mai pe înțelesul copiilor, să facă lecția cît mai atrăgătoare, să-i ajute ca pașii spre școală să le fie cît mai ușori. Și reușește — dovadă, răspunsurile corecte și prompte date de micuțele Alina Gavriloaie și Andreea Ungureanu.

Și la grădinița nr. 14, din cartierul Bularga (coordonator asistent Elena Chiperi), educației copiilor i se acordă o mare atenție. Aici, într-o sală specială a jocurilor, copiii au tobogan, balansoare, mulțime de jucării de tot felul, minunate planșe colorate, discuri cu povești, televizor. Programul unei zile cuprinde jocuri distractive, de cunoaștere, de îndemînare, de mișcare sau orientare. În fața creșei, se află un frumos teren de joacă, cu scrînciob uri, balansoare, iar alături, în mica grădină de zarzavat și legume, lucrată de personalul creșei, copiii au prilejul să pătrundă minunata lume a plantelor.

Înainte de a părăsi această creșă, am fost invitați să participăm la o frumoasă serbare a copiilor, pe care ei au numit-o „O lume minunată". Am avut atunci în fața ochilor imaginea chipurilor curate și pline de bucurie ale vlăstarelor de aici și din toată țara care, prin vers și cîntec, exprimînd întreaga stimă și recunoștință celor ce-i ocrotesc cu dragoste, celor ce nu cunosc mai mare bucurie decît aceea de a-și vedea copiii crescînd frumos, dezvoltîndu-se armonios, pregătindu-se pentru a fi folositori patriei.

Dragostea pentru copii înflorește în România socialistă, țara copilăriei fericite.

Imagine obișnuită la Dispensarul policlinic nr. 1 din Iași. Medicul specialist pediatru Constantin Iordache, în timpul unei consultații. De la începutul anului, la acest dispensar, s-au acordat consultații medicale la peste 5 000 de copii

Foto: L. STRATULAT

CADRAN SĂPTĂMÎNAL

De astăzi: Un nou mers al trenurilor

Astă-noapte, la ora 0 a intrat în vigoare noul mers al trenurilor, valabil pînă la 30 mai 1987. Pentru a-i informa pe cititorii noștri cu privire la principalele elemente ce au stat la baza elaborării acestuia, despre noutățile pe care le prezintă, ne-am adresat ing. MIRCEA KOȘU, director cu exploatarea al Regionalei de căi ferate Iași.

— Procesul de elaborare a unui mers al trenurilor este deosebit de complex, și durează cel puțin 8 luni. Anual, în luna decembrie, în fiecare județ, sub coordonarea organelor locale de partid și de stat, sînt consultați reprezentanții tuturor întreprinderilor interesate, se discută amănunțit acest proiect de grafic, se aduc îmbunătățiri în funcție de cerințele obiective exprimate etc.

— În cazul Iașului, mare centru industrial și urban al țării, ce prevede noul „mers"?

— S-au prevăzut trenuri-cursă care să asigure transportul oamenilor muncii din cele 5 direcții ce converg spre Iași (Pașcani, Vaslui, Dorohoi, Hîrlău și Ungheni), la toate cele trei schimburi de lucru, atît pentru venirea la locurile de muncă, cît și pentru înapoierea la domiciliu.

— Cît privește legăturile feroviare cu Capitala și cu alte mari centre urbane ale țării?

— Am menținut 4 trenuri, unul rapid și trei accelerate, în relația cu Bucureștiul. Ele vor pleca și sosi la ore apropiate de cele actuale, avîndu-se în vedere că au satisfăcut pînă acum necesitățile de călătorie. S-a mai introdus o pereche de trenuri accelerate în relația Iași — Timișoara (a treia) cu plecarea din Iași la ora 15,10. S-a prevăzut, de asemenea, un tren de persoane direct în relația Iași — Galați și retur. Pentru Litoral, trenul accelerat 665/666 va circula ca și pînă acum, zilnic în perioada estivală, pînă la Mangalia, și de 3 ori pe săptămînă, după data de 28 septembrie, pînă la Constanța.

Trenurile de sezon, cum ar fi acceleratul Iași — Mangalia, sau trenurile care datorită slabei utilizări nu se justifică economic a fi puse în circulație permanent, sînt programate cu aviz special numai în anumite perioade, (sărbătorile legale, în perioada concediilor de odihnă estivale, la Anul Nou sau în timpul vacanțelor elevilor și studenților). Există de asemenea trenuri speciale pentru excursioniști, solicitate de oficiile județene de turism.

C. DORNEANU

Clubul directorilor

În cadrul acțiunilor de propagandă tehnico-economică inițiate de Consiliul județean al sindicatelor Iași, s-a desfășurat o nouă întîlnire a unor conducători de unități ieșene care au răspuns de această dată invitației consiliului oamenilor muncii de la **Intreprinderea „Tehnoton"**.

Expoziția de design industrial, aparatura electronică de serie zero expusă, fișele sintetice de prezentare a unor produse de electronică industrială au oferit participanților la dezbatere argumentele recunoașterii personalității tot mai distincte a mărcii „Tehnoton", ale necesității amplificării relațiilor inter-uzinale pentru realizarea unei producții de înaltă competitivitate.

Din schimbul de opinii, s-au conturat noi posibilități de abordare a unor teme pentru asigurarea de aparatură necesară unor unități economice ieșene ca Intreprinderea de prelucrare a maselor plastice, C.U.G., I.U.P.S.R., I.M.A.M.U.S., cît și cerința organizării unor cursuri de design industrial în completarea Școlii de inventică (care își va redeschide cursurile, în a XI-a ediție, luni, 2 iunie 1986, la Casa oamenilor de știință).

Intîlnirea următoare în cadrul Clubului directorilor va avea loc la Intreprinderea de antibiotice.

Tutunul, alcoolul și organismul matern

Între organismul matern și cel fetal există o legătură directă, astfel încît suferința mamei atrage suferința fătului, ba chiar, în unele situații, o suferință minoră a mamei poate să antreneze o suferință majoră a fătului. Sensibilitatea deosebită a organismului fetal față de agresiunile fizice, chimice și mecanice este bine cunoscută. Omul zilelor noastre, om rațional, echilibrat, pregătit teoretic pentru a înțelege cele mai multe dintre datele biologiei moderne, poate să-și reprezinte importanța deosebită pe care o are pregătirea organismului matern pentru sarcină. Numeroase studii experimentale și date clinice, precum și observații efectuate în condiții speciale, au demonstrat **rolul nociv al tutunului și alcoolului** atît asupra organismului matern, cît și asupra produsului de concepție.

Este știut de mult timp că intoxicația tabagică la femeia gravidă antrenează o întîrziere în creșterea intrauterină a fătului și o creștere a mortalității neonatale precoce. După cum este demonstrat că diminuarea greutății copilului la naștere este în relație directă cu numărul de țigări fumate de mamă. Mulți autori au constatat, de asemenea, o creștere a prematurității. Cînd însă mama oprește consumul de tutun, foarte devreme în cursul sarcinei, greutatea nou-născutului rămîne în limite normale.

În clinica umană, în afară de întîrzierea de creștere intrauterină, s-au semnalat și alte complicații, cum ar fi așa-numita decolare prematură de placentă normal inserată, accident care crește riscul morții „in utero". Acest accident are o frecvență de 6 ori mai mare la fumătoare. Placenta praevia și hemoragiile de delivrare survin de asemenea cu frecvență mai mare. Este bine, de aceea, să sfătuim femeile să oprească fumatul la debutul sarcinii sau chiar cu cîteva luni mai înainte.

Alcoolul traversează ușor bariera placentară, astfel încît un consum regulat și în cantități mari de băuturi alcoolice poate realiza o veritabilă intoxicație a fătului. Alcoolismul este responsabil de creșterea numărului de avorturi, de nașteri premature, de întîrzierea în creșterea intrauterină și de mortalitatea perinatală. Riscurile cresc cu cantitatea de alcool consumată. Dacă mama bea și fumează, riscul se adiționează și poate deveni de 9 ori mai mare comparativ cu o femeie care nu fumează și nu bea.

Așadar, șansele de a avea un copil sănătos depind în mare măsură de grija față de organismul matern, care asigură produsului de concepție toate principiile necesare dezvoltării lui.

Dr. RODICA MANOLACHE

JOCURI — În mic...

ORIZONTAL: 1. Mici... la grătar; 2. False... mici măsuri — Microscop; 3. Mașină de mărunțit... — Lasă să treacă ce-i mic; 4. Sector al industriei mici (pl.); 5. Monede mici din aur sau argint folosite pentru saibe — Cute mici!; 6. Unu' cu mici, la o margine de drum! — Animat — Mica de Bascov, jud. Argeș; 7. Cel mic (pop.) — Au urechile anormal de mici (reg.); 8. Mică bilă ucigașă — Casa banilor; 9. Acul mic al cadranului (pl.) — Mărunțiș (sing.); 10. Mărunțire ...cu valoare de întrebuințare — Mărunțiș pentru telefon.

VERTICAL: 1. Compoziție pentru mici; 2. Micuțul și-a pierdut capul! — Fărîmături (sing.); 3. În mică măsură — Cantitate mică de lichid vărsat; 4. Micuțul cu ghiozdan — Ursa mică...; 5. Micșorare a densității; 6. Cea mai mică localitate românească — Toc pentru obiecte mici și fragile; 7. Ursuzi (fig.) — Mijloc minuscul!; 8. Microraion! — Mici; 9. Mic la suflet (fig.) — Discuție pe teme minore; 10. Mic — Moșul prichindeilor.

Dicționar: Ciuli.

GEORGE SĂNDULEAN

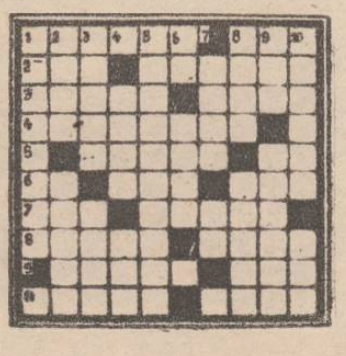

Satiră și umor

De 1 Iunie

Iunie

Să pregătim și fiilor de fii
Mai multe, tot mai multe
jucării.
Lăsați copiii lumii să se joace!
E primul pas în lupta pentru
pace.

MARGARETA FAIFER

Părerea bunicilor

Ne-ndreptățește optimismul
Să creștem în așa fel fiii,
Încît să-ncepem cu copiii
Și să sfîrșim cu... nepotismul!

PAULA DIMITRIU

Fiul, în progres

Timpul liber cum și-l trece
Nu-s de-acord și îl înfrunt.
Nici el nu rămîne rece:
Taie frunze mai... mărunt.

RADU FELECAN

Strategie

Nu-mi mai plimb azi
cerculețul,
Poate-l ia bunicul meu
Și-o să-mi lase trenulețul
Să mă pot juca și eu!

COSTACHE PLĂCINTĂ

„Grija" unui tată

Nu-l ținuse de mînuță
Cînd mergea cu el pe stradă,
Ci, din contra, pe tătuțu'
Îl ținuse, să nu cadă...

IZU VAISMAN

Dar

De ziua mea voiam un dar
Și mama chiar mi-a spus
aseară
Că n-am sperat eu în zadar
Și-am căpătat o... surioară!

GEORGETA VATAVU

Ședința Cenaclului de satiră și umor

Marți, 3 iunie, la ora 18, Casa presei (str. V. Alecsandri nr. 8) va găzdui ședința cu public a Cenaclului de satiră și umor al ziarului „Flacăra Iașului". La această manifestare, dedicată Zilei copilului, își vor aduce contribuția recitatorul Dragoș Pavel, din clasa I a Școlii nr. 4, orchestra și soliștii de muzică populară și grupul folk de la Casa pionierilor și șoimilor patriei Iași.

Lucrările pentru ședință vor fi aduse la redacție pînă marți, la prînz.

CRONICA LUNII MAI

Evenimente interne

Am încheiat încă o lună din cel dintîi an al actualului cincinal, lună bogată în evenimente de excepțională însemnătate în viața partidului și a țării. Într-o atmosferă de mare însuflețire, de vibrant entuziasm, elan patriotic și deplină încredere în viitor, comuniștii, toți oamenii muncii, întreaga țară au sărbătorit, la 8 mai, **împlinirea a 65 de ani de la făurirea Partidului Comunist Român**, conducătorul încercat al poporului nostru în toate marile bătălii pentru lichidarea exploatării și asupririi, pentru transformarea revoluționară a societății, pentru triumful socialismului și comunismului în România. Manifestările organizate în cinstea gloriosului jubileu, care au culminat cu Adunarea solemnă din Capitală, au constituit o nouă și puternică expresie a unității depline a întregului popor în jurul partidului, al secretarului său general, tovarășul **NICOLAE CEAUȘESCU**. Ele au dat glas, încă o dată, sentimentelor de dragoste, stimă și profundă recunoștință pe care întregul nostru popor le nutrește față de tovarășul Nicolae Ceaușescu — marele fiu al națiunii române, ilustru conducător și strălucit gînditor al epocii contemporane, remarcabil strateg al operei de edificare a noii orînduiri, militant de frunte al mișcării comuniste și muncitorești internaționale, față de exemplara și prodigioasa sa activitate, pusă în slujba măreței cauze a partidului, a libertății, bunăstării și demnității poporului, a socialismului și păcii, a înțelegerii și colaborării între toate națiunile lumii. La marea Adunare solemnă din Capitală, tovarășul Nicolae Ceaușescu a rostit, după cum se știe, o magistrală cuvîntare, care reprezintă un strălucit bilanț și, totodată, un amplu și mobilizator program de acțiune revoluționară, o călăuză de mare valoare teoretică și practică în lupta întregului partid și popor pentru edificarea noii orînduiri, pentru progresul și înflorirea patriei.

În atmosfera de intensă și efervescentă activitate creatoare generată de gloriosul jubileu al partidului, în Capitală, sub președinția tovarășului Nicolae Ceaușescu, s-au desfășurat, zilele trecute, lu**crările celui de-al III-lea Congres al consiliilor de conducere ale unităților agricole socialiste, al întregii țărănimi, al consiliilor oamenilor muncii din industria alimentară, silvicultură și gospodărirea apelor**, reprezentativ forum democratic al țărănimii și oamenilor muncii din agricultură, instituit din inițiativa secretarului general al partidului, care constituie o nouă și elocventă expresie a profundului democratism ce caracterizează orînduirea noastră socialistă. În spiritul tezelor, ideilor, orientărilor și sarcinilor cuprinse în cuvîntarea tovarășului Nicolae Ceaușescu, la deschiderea lucrărilor, amplu și mobilizator program de acțiune pentru înfăptuirea noii revoluții agrare, cei peste 11 000 de participanți la congres au făcut o analiză cuprinzătoare și responsabilă, critică și autocritică, a activității depuse și a rezultatelor obținute în agricultură, industria alimentară, silvicultură și gospodărirea apelor în cincinalul trecut, stabilind, pe baza concluziilor desprinse în lumina exigențelor formulate de conducătorul partidului și statului nostru, măsurile menite să asigure îndeplinirea integrală a planului pe acest an și pe întreaga perioadă 1986—1990.

Sub semnul glorioasei aniversări a partidului, al hotărîrii ferme a întregului popor de a urma neabătut eroicul nostru partid comunist, de a acționa cu dăruire și abnegație în spirit revoluționar pentru traducerea în viață a istoricelor obiective ale Congresului al XIII-lea, ale Programului partidului, s-au desfășurat și **vizitele de lucru pe care tovarășul Nicolae Ceaușescu, împreună cu tovarășa Elena Ceaușescu, le-a efectuat în județele Satu Mare, Maramureș și Sălaj.** Întîlnirile secretarului general al partidului cu colectivele de oameni ai muncii, cu locuitorii de pe aceste străvechi meleaguri românești, marile adunări populare organizate în municipiile Satu Mare, Baia Mare și Zalău s-au transformat în puternice manifestări ale atașamentului și încrederii oamenilor muncii în politica internă și externă a partidului și statului nostru, ale voinței întregului popor de a înfăptui neabătut hotărîrile stabilite de cel de al XIII-lea Congres al partidului, de a realiza integral sarcinile de plan din acest prim an al actualului cincinal. Cuvîntările secretarului general al partidului rostite la marile adunări populare și transmise în direct de posturile noastre de radio și televiziune au dinamizat energiile creatoare ale tuturor oamenilor muncii, îndemnînd la acțiune unită și responsabilă, la muncă avîntată pentru ca, îndeplinind prevederile de plan pe anul 1986, să asigurăm o bază trainică înfăptuirii întregului cincinal 1986—1990, al cărui obiectiv fundamental îl constituie trecerea României la un nou stadiu de dezvoltare.

Din bogata agendă a vieții politice interne românești evidențiem, de asemenea, **ședințele Comitetului Politic Executiv al C.C. al P.C.R. din zilele de 9 și 23 mai**, desfășurate sub președinția tovarășului Nicolae Ceaușescu, în care au fost examinate probleme de importanță deosebită pentru desfășurarea cu bune rezultate a activității economico-sociale din acest an, stabilindu-se cele mai eficiente măsuri în vederea creșterii contribuției colectivelor de oameni ai muncii, a întregului popor, la dezvoltarea multilaterală a patriei.

Cu hotărîrea fermă a tuturor celor ce muncesc de a înfăptui neabătut programele de dezvoltare economico-socială a țării, de a acționa strîns uniți în jurul partidului, al secretarului său general, tovarășul Nicolae Ceaușescu, a fost **sărbătorită și ziua de 1 Mai**, prilej cu care, în Capitală, a avut loc o adunare festivă la care au participat tovarășul Nicolae Ceaușescu, tovarășa Elena Ceaușescu, ceilalți tovarăși din conducerea partidului și statului.

Am încheiat, așadar, o lună bogată în evenimente politice, în realizări de prestigiu în toate sectoarele de activitate, pe care poporul român le dedică înfloririi necontenite a patriei, ridicării sale pe noi trepte de progres și bunăstare.

CONSTANTIN LUPU

ÎN CAMPANIA AGRICOLĂ — MOBILIZARE EXEMPLARĂ, RITMURI DE LUCRU MAXIME!

Toți legumicultorii, la posturi

Buna întreținere a culturilor îi preocupă la maximum și pe legumicultorii de la C.A.P. Gropnița. C. Plumbu, inginerul șef al unității, ne informează că varza timpurie a și fost prășită în întregime prima dată, această lucrare desfășurîndu-se din plin la culturile de tomate și ardei. Sistemul de irigații funcționează din plin. De reținut și faptul că la cartofii timpurii (ca și la 20 ha cu porumb) s-au aplicat udări cu apă în amestec cu must de grajd, folosindu-se butoaiele, vidanjele, gălețile.

Zilnic participă la lucru toți cei 70 de membri ai fermei, dintre care în mod deosebit se evidențiază V. Cadar, Maria Luca, Frenț Luca, V. Bălteanu.

Muncă spornică și în livezi

În plină campanie sînt și lucrătorii Asociației pomicole intercooperatiste de la Cotnari. Cea mai mare concentrare de forțe există în momentul de față la prășitul culturilor intercalate, care ocupă majoritatea celor 432 hectare cu livezi. În paralel, se dă zor și cu aplicarea celui de al șaptelea tratament împotriva bolilor și dăunătorilor, iar în plantațiile de cireși s-a trecut de cîteva zile și la recoltat. Toți specialiștii, în frunte cu ing. C. Vornicu, directorul unității, sînt permanent pe teren, acordînd asistența tehnică necesară.

Fiecare sursă de apă, folosită la udatul culturilor

(urmare din pag. 1)

forțe folosesc toate sursele de apă (recent s-au amenajat încă 3 acumulări) și mijloacele de transport existente (5 cisterne și 25 de atelaje) pentru a reface rezerva de umiditate a solului. În această acțiune, alături de membrii cooperatori, participă și elevii școlilor din localitate. Pînă acum au fost udate astfel circa 50 de hectare cultivate cu sfeclă de zahăr și cartofi, o suprafață și mai intensă de pășune fiind irigată prin inundare.

Conducerea T.A.G.C.M.—mai aproape de solicitările constructorilor

(urmare din pag. 1)

samentelor neeliberate. Exemplificăm: **136 apartamente la Tomești, 56 la Belcești și 53 la Vlădeni,** toate planificate să se realizeze de către constructori ai Antreprizei nr. 2. Consiliile populare din aceste localități trebuie să dovedească mai multă preocupare pentru noile construcții de locuințe. De asemenea, ar trebui să urmeze exemplul de la Pașcani, unde oricine poate constata interesul sporit manifestat de organele locale pentru ca noile construcții să includă cît mai multe elemente de arhitectură modernă, să se respecte parametrii calitativi la toate lucrările executate. Primarul orașului, tovarășul Nicolae Rățoi, urmărește îndeaproape ritmul de lucru pe șantierele din localitate, sprijină efectiv activitatea în acest domeniu. „Zilnic, ne spunea interlocutorul, **alături de constructori mai lucrează și 200 de oameni ai muncii din întreprinderile pășcănene** pentru a realiza un ritm de lucru susținut. Așa se explică faptul că, în prezent, toate apartamentele planificate pe acest an (214) se află în diferite stadii de execuție. Mai mult, profitînd de timpul prielnic, am deschis și fronturi de lucru pentru construcțiile de locuințe ale anului viitor". De altfel, planul brigăzii de construcții de aici a fost depășit cu aproape 10 procente.

Totuși, **rezultatele puteau fi și mai bune dacă factorii de conducere ai Trustului județean răspundeau mai prompt la solicitările celor 230 de constructori pășcăneni.** Pentru creșterea ritmului de lucru, s-a cerut insistent o macara M.T. 5,5. Acest utilaj a sosit la Pașcani cu... două luni întîrziere. De fapt, un asemenea mod de lucru nu-i singular. **Și constructorii din Tg. Frumos așteptau de vreo 4 zile mecanicii de la S.U.T. Iași pentru a le monta o macara la un alt tronson, unde totul era pregătit pentru montarea panourilor prefabricate.** Și în acest oraș, ca de altfel și în celelalte localități, ritmul de lucru pe șantiere poate fi îmbunătățit. Cu o condiție însă: **conducerea T.A.G.C.M. să sprijine mai substanțial echipele de constructori care acționează în județ, atît în ceea ce privește aprovizionarea corespunzătoare, cît și pentru soluționarea tuturor problemelor legate de construcția de locuințe.**

Hîrlău, perspectivă urbanistică

Foto: Paul Todică

Curier juridic

Gheorghe Marcu, aleea Păcurari, nr. 8, bloc G 4, sc. 2, ap. 2: Asociația de locatari din care face parte și blocul în care locuiți încasează pentru serviciile și prestațiile efectuate de întreprinderile furnizoare de energie termică, electrică, gaze naturale, apă etc., precum și pentru celelalte cheltuieli administrativ-gospodărești o cotă parte, în raport de suprafața locativă și numărul persoanelor, indiferent de natura proprietății (personală sau de stat). Aceste cheltuieli comune se datorează independent de plata impozitului pe clădiri, în cazul imobilelor proprietate personală.

Florin Eugen Ivan, comuna Erbiceni: Avînd mai puțin de 5 ani vechime în muncă, durata concediului de odihnă anual este de 15 zile lucrătoare. Constituie vechime în muncă, printre altele, și timpul în care o persoană încadrată în muncă și-a întrerupt activitatea deoarece a îndeplinit serviciul militar în termen. Reluîndu-vă activitatea în baza aceluiași contract de muncă, beneficiați de concediul de odihnă pe anul în curs, durata acestuia fiind proporțională cu lunile cuprinse între intervalul de la data prezentării la unitate și pînă la sfîrșitul anului calendaristic. De concediile de studii fără plată beneficiază persoanele înscrise în învățămîntul seral sau fără frecvență, conform H.C.M. 1053/1962. Date cu privire la condițiile de înscriere la examenul de admitere în învățămîntul superior puteți obține de la decanatul facultății respective.

Elena Nălbaru — Leagănul de copii, satul Goești, comuna Lungani: În conformitate cu dispozițiile Codului muncii, pauzele pentru alimentarea și îngrijirea copilului pot fi înlocuite cu reducerea programului normal de lucru, cu 2 ore zilnic. Acest regim se practică pînă la împlinirea vîrstei de 9 luni, putîndu-se prelungi pînă la 12 luni, în cazul copiilor prematuri, distrofici și al celor care necesită măsuri deosebite de îngrijire, pe baza recomandărilor medicale. De asemenea, femeile care au copii în vîrstă de pînă la 6 ani, pe care îi îngrijesc, pot lucra cu 1/2 din normă, dacă nu beneficiază de creșe sau cămine.

Gh. Gavril, str. Vasile Lupu nr. 120, bl. D 3, sc. C, et 3, ap. 1: Potrivit prevederilor art. 18, alin. 2 din Legea nr. 26/1967, concediul de odihnă neacordat persoanei transferate de către unitatea de la care s-a efectuat transferarea se va acorda acestuia de unitatea la care a fost transferat. Indemnizația de concediu va fi suportată de către cele două unități, proporțional cu timpul lucrat la fiecare dintre acestea în cursul anului calendaristic respectiv. Considerăm că unitatea unde sînteți încadrat nu era în drept să condiționeze plata drepturilor cuvenite dv. de încasarea prealabilă de la unitatea de unde v-ați transferat a cotei părți din indemnizația respectivă, debitul creat urmînd a fi rezolvat exclusiv între cele două unități socialiste.

GH. TEODOROVICI
consilier juridic principal

în 48 de ore

TELEVIZIUNE. DUMINICĂ, 1 IUNIE: 11,30 Telex; 11,35 Lumea copiilor; 12,40 Din cununa cîntecului românesc. Muzică populară; 13 Album duminical; 14,45 Însemne ale unui timp eroic; 19 Telejurnal; 19,15 Copiii, primăvara și viitorul națiunii — documentar; 19,30 Din inimi de copii, un imn partidului iubit. Spectacol literar-muzical-coregrafic; 21,10 Film artistic: „Copiii inventatorului"; 21,50 Telejurnal. LUNI, 2 IUNIE: 20 Telejurnal; 20,20 Orizont tehnico-științific; 20,35 Copiii — înaltă datorie față de viitorul națiunii. Reportaj; 20,45 Tezaur folcloric; 21 Film serial: „Wilhelm Cuceritorul", ultimul episod; 21,50 Telejurnal.

CINEMATOGRAFE. VICTORIA, orele 9; 11; 14; 16; 18; 20: „Cîinele". REPUBLICA, orele 9; 11; 14; 16; 18; 20: „Aventuri în Ontario". COPOU, orele 9; 11; 13; 15; 17; 19: „Cei trei care au speriat vestul". DACIA, orele 9; 11,30; 14; 16,30; 19: „Bunul meu vecin Sam". TINERETULUI, ora 8,45: „Frumoasa Asil și Viteazul Muvolram"; orele 10,45; 13,30; 16,15; 19: „Toată lumea este a mea". CLUBUL PANIFICAȚIEI, orele 10; 15; 17; 19: „Epoca îndepărtată". GRĂDINA DE VARĂ, ora 21,15: „Neînvinsul". ÎN JUDEȚ. PAȘCANI, CASA DE CULTURĂ: „Aventuri în Ontario". CLUBUL C.F.R.: „Cîinele". TG. FRUMOS: „Toate mi se întîmplă numai mie". HÎRLĂU: „Piedone în Egipt". PODU ILOAIEI: „Lovitură fulgerătoare". HALAUCEȘTI: „Vlad Țepeș". RĂDUCĂNENI: „Avertismentul".

TEATRUL NAȚIONAL. Astăzi, la ora 9: „Visul unei nopți de vară" (valabile tichetele cu seria 661); la ora 18, „Arma secretă a lui Arhimede" (seria de tichete 662). Mîine, luni, 2 iunie, ora 18, în sala Studio: „Cerul înstelat deasupra noastră", de Ecaterina Oproiu (premieră).

OPERA ROMÂNĂ prezintă, astăzi, la ora 15, spectacolul „Fata moșului cea harnică" (seria de tichete 523).

TIMPUL PROBABIL. În următorul interval, vremea va fi instabilă, cu cerul mai mult noros. Sînt posibile averse de ploaie și, izolat, grindină. Temperatura aerului: minimele vor oscila între 10 și 14 grade, iar maximele, între 19 și 23 grade.

Încheierea lucrărilor celui de al III-lea Congres al consiliilor de conducere ale unităților agricole socialiste, al întregii țărănimi, al consiliilor oamenilor muncii din industria alimentară, silvicultură și gospodărirea apelor

(Urmare din pag. 1)

stimă și recunoștință față de tovarășul Nicolae Ceaușescu, a cărui contribuție determinantă la elaborarea și înfăptuirea politicii interne și externe a partidului și statului constituie chezășia progresului multilateral al patriei noastre socialiste, binelui și fericirii poporului, afirmării puternice a României în lume.

În același timp, s-a dat expresie sentimentelor de profund respect și aleasă prețuire față de tovarășa academician doctor inginer Elena Ceaușescu pentru aportul însemnat la realizarea planurilor și programelor de dezvoltare economico-socială a patriei, la înflorirea continuă a științei, învățământului și culturii românești.

În spiritul orientărilor, sarcinilor și indicațiilor cuprinse în cuvîntarea secretarului general al partidului, au fost examinate, în timpul dezbaterilor, cu exigență și răspundere, rezultatele obținute, precum și neajunsurile manifestate, stabilindu-se măsurile ce se impun pentru îmbunătățirea întregii activități, pentru îndeplinirea exemplară a sarcinilor de plan pe acest an și pe întregul cincinal. În acest sens, vorbitorii au subliniat că, în fiecare unitate, la fiecare loc de muncă se acționează cu toată energia pentru întărirea ordinii și disciplinei, generalizarea experienței înaintate, valorificarea pe un plan superior a resurselor materiale și umane, aplicarea unor tehnologii de lucru avansate, astfel încît, încă din acest prim an al cincinalului, să se înregistreze recolte și producții tot mai mari, în condiții sporite de calitate și eficiență.

În cadrul lucrărilor, a fost exprimată adeziunea deplină față de politica externă, de activitatea desfășurată pe plan internațional de partidul și statul nostru, față de acțiunile și inițiativele secretarului general al partidului, președintele Republicii, tovarășul Nicolae Ceaușescu, care s-au bucurat și se bucură de o largă recunoaștere internațională, constituind contribuții de preț la cauza păcii, destinderii, dezarmării, înțelegerii și colaborării în lume.

La dezbaterile în plen, precum și în cadrul Congresului al V-lea al U.N.C.A.P., în conferințe și consfătuiri, au luat cuvîntul 325 tovarăși, reprezentînd unități din agricultură, industria alimentară, silvicultură, gospodărirea apelor, ministere și alte instituții centrale, organe județene de partid și de stat, institute de cercetare și învățămînt, țărani și lucrători agricoli din toate zonele și județele țării.

Apreciindu-se că problemele principale au fost dezbătute, s-a aprobat, la propunerea prezidiului, sistarea discuțiilor.

A urmat un moment de mare însemnătate și semnificație. Într-o însuflețitoare unanimitate, cu vii și îndelungi aplauze, participanții au aprobat **Hotărîrea cu privire la adoptarea cuvîntării tovarășului NICOLAE CEAUȘESCU rostite la Congresul al III-lea al consiliilor de conducere ale unităților agricole socialiste, al întregii țărănimii, al consiliilor oamenilor muncii din industria alimentară, silvicultură și gospodărirea apelor ca program de acțiune și muncă al tuturor oamenilor muncii din agricultură, industria alimentară, silvicultură și gospodărirea apelor.**

Delegații la marele forum au exprimat din nou voința fermă a milioanelor de oameni ai muncii din aceste domenii, ale economiei naționale de a face totul pentru transpunerea neabătută în viață a orientărilor și indicațiilor tovarășului Nicolae Ceaușescu, pentru realizarea, în cele mai bune condiții, a producțiilor prevăzute, pentru creșterea contribuției lor la dezvoltarea generală a țării, la sporirea bunăstării întregului popor.

S-a trecut la adoptarea documentelor înscrise pe ordinea de zi, documente de o importanță deosebită pentru perfecționarea activității organizatorice, de producție și economice în toate ramurile, sectoarele și unitățile componente ale Consiliului Național al Agriculturii, Industriei Alimentare, Silviculturii și Gospodăririi Apelor.

A fost aprobat Raportul Consiliului Național al Agriculturii, Industriei Alimentare, Silviculturii și Gospodăririi Apelor cu privire la îndeplinirea sarcinilor rezultate din planul cincinal 1981—1985 și măsurile luate pentru realizarea și depășirea planului pe anul 1986.

S-au aprobat, de asemenea, Raportul privind sarcinile ce revin agriculturii, industriei alimentare și achiziționării produselor agricole, silviculturii și gospodăririi apelor din hotărîrile Congresului al XIII-lea al Partidului Comunist Român, Planul unic de dezvoltare economico-socială a României în cincinalul 1986—1990, precum și din programele speciale; Programul privind sarcinile ce revin unităților agricole socialiste, gospodăriilor populației și întreprinderilor contractante în realizarea ritmică și integrală a sarcinilor de livrare a produselor agricole la fondul de stat și fondul de furaje, în înfăptuirea în bune condițiuni a programului de autoconducere și autoaprovizionare teritorială; Programul privind utilizarea rațională a produselor chimice: îngrășăminte, erbicide, insectofungicide și a altor substanțe folosite pentru fertilizare, combaterea bolilor și dăunătorilor, în vederea prevenirii efectelor poluante asupra mediului înconjurător și sănătății omului.

Potrivit ordinii de zi, s-a trecut apoi la constituirea Consiliului Național al Agriculturii, Industriei Alimentare, Silviculturii și Gospodăririi Apelor.

În unanimitate, congresul a aprobat componența nominală a Consiliului, alcătuit din 1 169 membri.

În prima sa ședință plenară, Consiliul Național al Agriculturii, Industriei Alimentare, Silviculturii și Gospodăririi Apelor a ales în funcția de președinte al Consiliului și al Biroului executiv al acestuia pe tovarășul Ion Dincă, membru al Comitetului Politic Executiv al C.C. al P.C.R., prim viceprim-ministru al guvernului.

În continuare, a fost aleasă o comisie care să prezinte propuneri pentru funcțiile de vicepreședinți, secretari și ceilalți membri ai Biroului executiv al Consiliului Național.

Plenara a ales ca vicepreședinți ai Consiliului Național pe tovarășii Gheorghe Pană, membru al Comitetului Politic Executiv al C.C. al P.C.R., ministrul industriei alimentare și al achiziționării produselor agricole, Gheorghe David, membru supleant al Comitetului Politic Executiv al C.C. al P.C.R., ministrul agriculturii, Marin Vasile, președinte al Uniunii Naționale a Cooperativelor Agricole de Producție, Eugen Tarhon, ministrul silviculturii, Ion Badea, președintele Consiliului Național al Apelor, Tiberiu Mureșan, președintele Academiei de Științe Agricole și Silvice. Secretari ai Consiliului au fost aleși tovarășii Constanța Balint, secretar de stat la Ministerul Industriei Alimentare și al achiziționării produselor agricole, Ion Viorel Davidoiu, adjunct al ministrului agriculturii.

În continuare, au fost adoptate, în unanimitate, Hotărîrea și Chemarea Congresului al III-lea al consiliilor de conducere ale unităților agricole socialiste, al întregii țărănimi, al consiliilor oamenilor muncii din industria alimentară, silvicultură și gospodărirea apelor.

Într-o atmosferă entuziastă, de înaltă vibrație patriotică, de fermă angajare revoluționară, dînd expresie sentimentelor de stimă și respect față de cel mai iubit fiu al poporului, participanții la congres au adoptat telegrama adresată tovarășului Nicolae Ceaușescu, secretar general al Partidului Comunist Român, președintele Republicii Socialiste România.

Cei prezenți au aclamat din nou, cu putere, pentru gloriosul nostru partid comunist și încercatul său conducător, pentru eroicul popor român, constructor victorios al socialismului, pentru patria noastră liberă, demnă și înfloritoare.

Puternic însuflețiți de mobilizatoarele îndemnuri ale tovarășului Nicolae Ceaușescu, participanții la marele forum au reafirmat angajamentul solemn al milioanelor de oameni ai muncii din agricultură, industria alimentară, silvicultură și gospodărirea apelor de a acționa, strîns uniți în jurul partidului, al secretarului său general, pentru îndeplinirea hotărîrilor adoptate de congres, pentru progresul neîntrerupt al patriei, pentru înfăptuirea luminosului Program de edificare a societății socialiste multilateral dezvoltate și înaintare a României spre comunism.

În încheierea lucrărilor congresului, a fost intonat vibrantul cîntec patriotic „E scris pe tricolor unire".

(Agerpres)

mica publicitate

FELICITĂRI

Constantin Gh. Văzdoagă sărbătorește astăzi ziua de naștere. Maria, soție, fiicele, Marcela, Lenuța, Lina, ginerii, Vasile, Gică, și nepoții, Oana, Marius, Andrei, îi urează multă sănătate și fericire. (6382)

Astăzi, scumpa noastră fiică și surioară, Luminița Diaconu, prinde a 17-a petală în trandafirul vieții sale. Lucica, mamă, și Gloria, soră, îi urează succes în viață și un călduros la mulți ani. (6399)

Soția, fiica, ginerele și nepoții urează dragului lor Constantin Cineparu, cu ocazia aniversării a 60 de ani și a ieșirii la pensie, multă sănătate și la mulți ani. (6486)

Cu ocazia aniversării zilei de naștere și a 25 de ani de la căsătorie, colegii urează familiei Ioan Sava, din Hîrlău, ani mulți și fericiți, căsnicie îndelungată, cu sănătate și bucurii, alături de cei dragi. (6509)

Soția urează dragului ei soț, Lazăr Gheorghe, cu ocazia aniversării a 50 de ani, multă sănătate și la mulți ani. (6553)

La împlinirea celor 70 de ani, copiii, nurorile, ginerii și nepoții transmit dragilor lor Tinca și Mihai Stamate, din Scînteia, un călduros la mulți ani. (6576)

Astăzi, 1 iunie, buna noastră mamă, Elena I. Olaru, din satul Păun, împlinește 82 de ani. Cu această ocazie, cei 9 copii, ginerii, nurorile, nepoții, strănepoții, fratele, Ioan, și sora, Profira, îi urează cu toții la mulți ani cu sănătate alături de cei dragi. (6598)

Familia Ioan Mahu urează lui Mihai Zamisnicu, cu ocazia ieșirii la pensie, un călduros la mulți ani. (6628)

Manuela și Doru Azoiței urează dragei lor mame, Aurelia Soroceanu, cu ocazia pensionării, sănătate și mulți ani fericiți alături de cei dragi. (6630)

Cu ocazia pensionării, cei 8 copii, ginerii nurorile și nepoții urează dragului lor Mihai Chistol sănătate, fericire și un călduros la mulți ani. (6634)

Alexandru-Valentin Varvara, împreună cu părinții și cu familia Dorneanu, urează inginerului Petru Ginju, cu ocazia aniversării frumoasei vîrste de 50 de ani, multă fericire, sănătate și la mulți ani. (6665)

DECESE

PROFUND îndurerați, soția, fiii, nora, părinții, surorile, frații și rudele apropiate anunță decesul scumpului lor MIHAI MITITELU, 58 de ani, fost încadrat al Regionalei C.F. Iași. Corpul neînsuflețit al defunctului este depus la biserica Sf. Constantin și Elena, iar înmormîntarea va avea loc marți, 3 iunie, ora 13, la cimitirul Sf. Vasile. (6636)

FAMILIA îndurerată anunță încetarea din viață a dr. EMIL NEMȚEANU. Corpul neînsuflețit este depus la biserica Buna Vestire, iar înmormîntarea va avea loc marți, 3 iunie, ora 14, la cimitirul Eternitatea. (6635)

SORA, frații, rudele apropiate și prietenii anunță, cu durere, decesul mult regretatei VALERIA FLORIAN, fost bibliotecar șef al bibliotecii Facultății de drept. Corpul neînsuflețit este depus în capela cimitirului Eternitatea. Înmormîntarea, astăzi, 1 iunie, ora 12. (6639)

SOȚIA, copiii, nurorile, ginerii, nepoții, surorile, cumnații și rudele apropiate anunță, cu durere, încetarea din viață, după o grea suferință, a celui ce a fost GHEORGHE SURUGIU, 72 de ani. Înmormîntarea, marți, 3 iunie, ora 13, la cimitirul Eternitatea în capela căruia este depus corpul neînsuflețit. Lacrimi și flori pe tristul său mormînt! (6629)

SOȚIA, fiii, nurorile și nepoții anunță decesul celui ce a fost COSTACHE LEFTER, 67 de ani, pensionar M.A.I. Cortegiul funebru va pleca marți, 3 iunie, ora 14, din str. Tufescu 1, spre cimitirul Eternitatea. Regrete eterne! (6646)

LEONORA, soție, Agurița, Vasile, Constantin, Gheorghe și Saveta, copii, ginerii și nepoții anunță moartea fulgerătoare a bunului lor soț, tată și bunic, CONSTANTIN LENȚA, 80 de ani. Înmormîntarea are loc astăzi, 1 iunie, ora 12, la cimitirul din Borșa—Vlădeni. Lacrimi și flori pentru sufletul lui bun! (6658)

★

Colectivul clasei a VIII-a C, Școala nr. 14, este alături de tovarășa dirigintă Mioara Antohi la pierderea suferită. (6505)

Colegii de muncă-operatori, Divizia de vagoane din cadrul Regionalei C.F. Iași, transmit sincere condoleanțe familiei Mititelu pentru pierderea suferită. (6642)

Familiile Iancu și Zilberman mulțumesc tuturor rudelor, prietenilor, colegilor și colocatarilor care le-au fost alături prin prezență, flori, telefoane și telegrame la durerea pricinuită de pierderea scumpei lor dr. Elise Iancu. (6632)

Colectivul biroului telegraf, Regionala C.F. Iași, este alături de colega Elena Mititelu în aceste momente grele pricinuite de pierderea soțului. (6633)

Cadrele didactice ale Facultății de farmacie sînt alături de colegul șef lucrări Ion Mindreci în momentele grele pricinuite de pierderea mamei. (6637)

Lili, Corina și Geta regretă din suflet pierderea ireparabilă a prietenei lor Vali. (6640)

Colectivul Diviziei de vagoane Regionala C.F. Iași regretă decesul fostului coleg Mihai Mititelu și transmite sincere condoleanțe familiei îndoliate. (6643)

Locatarii blocului A 1, din str. C. Negri nr. 35, regretă profund încetarea din viață a celui ce a fost un bun vecin, Constantin Tănase, și sînt alături de familia îndoliată. (6644)

Asociația de locatari P.T. 6 Socola 18 regretă decesul prematur al colocatarului Mihai Mititelu și transmite sincere condoleanțe familiei îndoliate. (6649)

Colegii de la catedra de limbi moderne, Liceul Național, regretă profund trecerea în neființă a dr. Emil Nemțeanu și sînt alături de colega lor în aceste clipe grele. (6650)

Colectivul didactic și administrativ al Liceului Național regretă trecerea în neființă a distinsului conf. dr. Emil Nemțeanu și transmite sincere condoleanțe prof. Elisabeta Nemțeanu, copiilor, Cristina și Bogdan, pe care îi îmbrățișează cu sentimente de caldă compasiune. (6651)

Colectivul Liceului Național transmite sincere condoleanțe tov. prof. Maria Alexandru pentru pierderea tatălui. (6652)

Colectivul clasei a XII-a A, Liceul Național, împreună cu dirigintele sînt alături de elevul Bogdan Nemțeanu la marea durere pricinuită de dispariția tatălui. Sincere condoleanțe familiei. (6653)

Colectivul Clinicii medicale recuperare regretă profund pierderea distinsului coleg dr. Emil Nemțeanu, șeful Clinicii neurologie, aducîndu-i un pios omagiu, și transmite condoleanțe familiei îndurerate. (6660)

Colectivul de oameni ai muncii din cadrul A.P.A.M. — C.U.G., transmite sincere condoleanțe colegului Miluță Mititelu pentru pierderea tatălui. (6657)

Colectivul clasei a VIII-a B, de la Liceul Național, împreună cu dirigința, este alături de distinsa profesoară Elisabeta Nemțeanu în aceste momente grele pricinuite de decesul soțului. (6659)

Asociația de locatari blocul X 2, str. Ciric 32, este alături de colocatarul Corneliu Orzu la marea durere pricinuită de moartea mamei. Sincere condoleanțe. (6654)

Colectivul secției auto 72, Cooperativa „Prestațiunea", transmite sincere condoleanțe colegului Traian Lefter pentru pierderea tatălui. (6655)

Familia Oprea este alături de familiile Tarnoveski și Blioju la marea durere pricinuită de pierderea mamei și le transmite sincere condoleanțe. (6656)

Colectivul Bibliotecii centrale universitare „M. Eminescu" regretă dispariția celei ce a fost Valeria Florian și transmite condoleanțe familiei. (6662)

Colectivul de oameni ai muncii din cadrul Spitalului clinic de recuperare Iași regretă moartea prematură a dr. Emil Nemțeanu, șeful secției de neurologie, eminent medic, distins cadru universitar, om de înaltă noblețe sufletească, și este alături de familia îndoliată, căreia îi transmite întreaga compasiune. (6666)

Colectivul clinicii chirurgie, Spitalul C.F.R. Iași, este alături de asistența șefă Vasilica Holban în aceste momente grele pricinuite de decesul tatălui. (6663)

Sincere condoleanțe dr. Ghiță Popovici, din partea colectivului clinicii chirurgie, Spitalul C.F.R. Iași, pentru decesul mamei. (6664)

Colectivul clinicii de neurologie din cadrul Spitalului de recuperare Iași regretă dispariția prematură a celui ce a fost dr. Emil Nemțeanu, om de o înaltă valoare profesională, morală și sufletească. Sincere condoleanțe familiei îndoliate. (6667)

Redacția și administrația: strada Vasile Alecsandri nr. 8. Redactor-șef, telefon 45105; administrația și publicitatea, telefon 34070, interior 248; serviciul tehnic de noapte telefon 30776. Tipar: Întreprinderea poligrafică, str. 7 Noiembrie nr. 49, telefon 37060

Proletari din toate țările, uniți-vă!

Flacăra Iașului

Organ al Comitetului județean Iași al P.C.R. și al Consiliului popular județean

Anul XLII — Nr. 12 328 | Marți, 3 iunie 1986 | 4 pagini — 50 bani

În spiritul orientărilor și indicațiilor formulate de tovarășul NICOLAE CEAUȘESCU la marele forum al țărănimii

Cu hotărîrea de a contribui și mai mult la sporirea producției agricole, la înfăptuirea noii revoluții agrare

Participînd la cel de al III-lea Congres al agriculturii, am avut posibilitatea să audiez direct magistrala cuvîntare rostită cu acest prilej de tovarășul **NICOLAE CEAUȘESCU**, cuvîntare care, cu deosebit entuziasm, a fost adoptată în unanimitate ca program de acțiune și muncă al tuturor oamenilor muncii din agricultură, industria alimentară, silvicultură și gospodărirea apelor. Așa după cum s-a subliniat la congres, în agricultură s-au obținut în cincinalul 1981—1985 rezultate bune, realizîndu-se 1 000 de kg de cereale pe locuitor. Și unitatea noastră și-a depășit, anul trecut, planul la toate culturile, reușind astfel să livrăm la fondul de stat 2 000 de tone de grîu, 2 400 de tone de porumb și 40 de tone de legume. Dar, așa cum sublinia secretarul general al partidului, dispunem încă de mari rezerve de creștere a producției agricole, în actualul cincinal aceasta trebuind să crească într-un ritm mediu anual de 5—6 la sută. Sarcina e pe deplin realizabilă dacă avem în vedere perspectivele ce se deschid pentru modernizarea și reorganizarea agriculturii pe baza cuceririlor celor mai noi ale științei și tehnicii. În această direcție sînt îndreptate acum toate eforturile noastre. Pentru anul 1986, ne-am propus să obținem, în medie, la hectar, 7 000 de kg la porumb boabe, 4 200 de kg la grîu, 45 de tone la sfecla de zahăr și 30 de tone la cartofi. Pentru obținerea unor asemenea producții am realizat la timp și de calitate fiecare lucrare agricolă, întreaga suprafață a fost fertilizată cu îngrășăminte chimice și naturale. Și în acest an lucrările agricole se desfășoară conform programului stabilit, la unele culturi executînd acum din plin a treia prașilă. O grijă deosebită am acordat permanent creșterii suprafeței arabile. Astfel, în ultimii ani, ca urmare a unor lucrări de desecare, de redimensionare a drumurilor, de distrugere a mărăcinișurilor, suprafața arabilă a crescut cu circa 30 de hectare. Aceste terenuri, care odinioară nu produceau nimic, sînt cultivate în prezent cu plante de nutreț, asigurînd o parte din necesarul de furaje pentru ferma zootehnică. Dar cea mai mare realizare este pentru noi introducerea irigațiilor. În condițiile secetei excesive din această perioadă, în cooperativa noastră se irigă

Ing. AUREL PLĂCINSCHI
președintele C.A.P. Țigănași

(continuare în pag. a 3-a)

Pe primul plan, întreținerea culturilor

Cu toate forțele în cîmp, la întreținerea culturilor, sînt prezenți acum și mecanizatorii și cooperatorii de la C.A.P. Miroslava. Așa se și explică faptul că aici, la sfecla de zahăr și la floarea-soarelui, au fost executate cîte două lucrări de întreținere. La soia s-a aplicat o prașilă. După cum ne spunea ing. Valentin Rotaru, președintele unității, în prezent cooperatorii și mecanizatorii dau zor pentru finalizarea celei de a doua prașile la porumb.

Lupta cu seceta continuă

Concomitent cu lucrările de întreținere a culturilor, agricultorii din Consiliul unic agroindustrial Belcești folosesc toate posibilitățile pentru extinderea udărilor. Se irigă în permanență în marile sisteme amenajate în acest scop, dar se folosesc și alte surse de apă pentru a uda, în special, plantele furajere și legumele. Pe această cale, cele mai mari suprafețe au fost irigate în cooperativele agricole Belcești, Focuri și la A.E.I. Belcești.

Elevii, în sprijinul pomicultorilor

În plină activitate sînt și oamenii muncii de la ferma pomicolă de stat de la Ezăreni, condusă de ing. Nicolae Peptu. Cele mai multe forțe sînt prezente la aplicarea udărilor și a tratamentelor, la executarea celei de a doua prașile la căpșunăria tînără, la recoltarea fînului. Un sprijin prețios la lucrările din căpșunăria pe rod au adus elevii de la Liceul agroindustrial Miroslava, sub conducerea profesoarei Margareta Runceanu.

Și la strînsul furajelor

Crescătorii de animale de la A.E.I. Rediu se preocupă în aceste zile cu toată răspunderea de asigurarea bazei furajere pentru viitoarea perioadă de stabulație. De altfel, majoritatea recoltei de pe cele 100 de hectare cu lucernă și 19 hectare cu pajiști cultivate a fost deja strînsă și depozitată în parcul de furaje, în prezent cosindu-se ultimele suprafețe. După cum ne informează inginerul C. Burdea, care răspunde de problemele bazei furajere, după ridicarea primei coase, s-a intrat cu vidanja pe lucernieră, administrîndu-se o soluție de apă cu must de grajd, pentru a ajuta astfel la obținerea unei recolte și mai bogate.

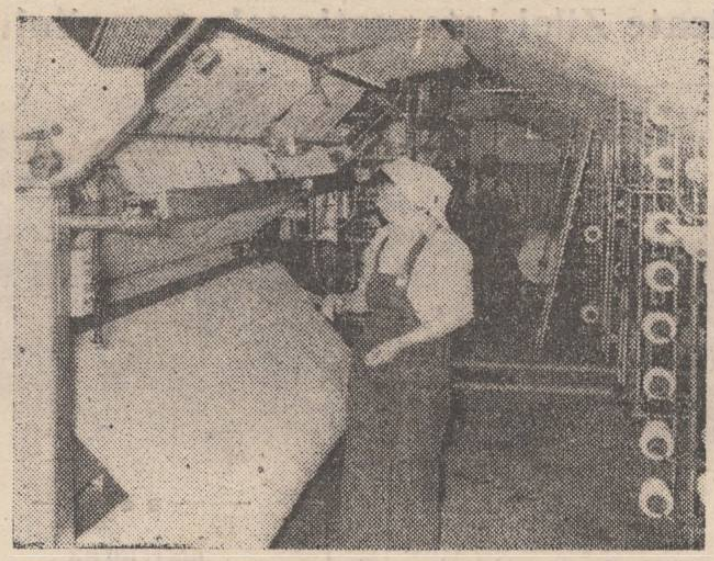

Întreprinderea de tricotaje și perdele din Pașcani, unitate „Erou al Muncii Socialiste", se bucură de frumoase aprecieri din partea beneficiarilor din țară și de peste hotare. Calitatea muncii își spune cuvîntul. În fotografie, linia de producere a perdelelor pentru export, din cadrul atelierului de tricotat. Maria Burlacu, din imaginea noastră, se numără printre harnicele și talentatele muncitoare de la această prestigioasă unitate păscăneană

Foto : L. STRATULAT

La Combinatul de fibre sintetice

O nouă realizare tehnică de nivel mondial

La Combinatul de fibre sintetice, unde se desfășoară o puternică activitate creatoare în domeniul producției, s-a trecut, de curînd, la producerea conducătorilor de fir, după o nouă tehnologie, din alumină sinterizată, înlocuindu-i pe cei din import. Tehnologia a fost elaborată de Institutul de cercetări metalurgice București, la propunerea combinatului ieșean, care și-a asumat obligația de a construi instalația respectivă. Cel mai important element al instalației este cuptorul, în care se dezvoltă o temperatură de pînă la 1 900°C, realizare unică în țară.

Prin producerea cu forțe proprii a conducătorilor de fir, ne informează ing. Dan Irimiciuc, participant activ la această nouă creație tehnică, se economisesc anual, la nivelul producției actuale, 115 000 de dolari. Este vorba de reducerea importului de conducători de fir la C.F.S. Iași, C.F.S. Săvinești și la unitățile de profil din Roman și Vaslui. În prezent, se studiază posibilitatea extinderii instalației respective, astfel ca toate unitățile industriale de profil din țară să primească de la Iași conducători de fir din alumină sinterizată.

V. GH.

Rezultate bune, pe măsura implicării deputaților

Înfăptuirea prevederilor programului local de autogospodărire și autoaprovizionare este — așa cum ne-am convins zilele trecute — una dintre preocupările constante ale biroului executiv, ale deputaților Consiliului popular al comunei Miroslovești. O dovedesc, în primul rînd, rezultatele bune obținute, pînă în prezent, în această direcție.

În cadrul complexului program de măsuri adoptat, au prioritate creșterea efectivelor de animale din gospodăriile populației și cultivarea judicioasă, cu maximum de randament, a suprafețelor de teren aflate în administrarea cetățenilor (la Miroslovești, curțile, grădinile și loturile în folosință însumează peste 800 de hectare). Toate acțiunile pe care le-au întreprins, de cîțiva ani încoace, membrii biroului executiv (președinte, Ioan Dascălu), deputații consiliului popular comunal au pornit de la tradițiile gospodărești locale, au fost canalizate spre înfăptuirea prioritară a importantului deziderat social al etapei actuale : asigurarea de către fiecare familie a întregului necesar pentru consumul propriu de carne, lapte, ouă, cartofi, fructe și legume, dar și crearea unui surplus, care să permită onorarea tuturor obligațiilor contractuale care revin comunei din planul de dezvoltare economico-socială în profil teritorial (sătenii din Miroslovești livrează, de ani de zile, de pildă, cea mai mare cantitate de lapte de vacă din județ).

Cum este și firesc, aleșii obștei s-au situat de fiecare dată în fruntea acțiunilor întreprinse pe plan local pentru transpunerea în viață a prevederilor programului de autogospodărire și autoaprovizionare. Există, la Miroslovești, o adevărată întrecere între săteni în privința creșterii animalelor și cultivării cu spirit gospodăresc a celei mai mici suprafețe de teren, iar membrii biroului executiv, deputații au căutat, și de cele mai multe ori au reușit, să găsească metodele care să stimuleze și să potențeze (în primul rînd prin puterea exemplului personal) această activitate. Numele deputaților **Ion Gospodaru, Vasile Simion, Maria Comăniță, Victor Mitescu, Alexandru Șoimaru** și **Grigore Ciobanu** sînt pomenite, totdeauna, cu deosebit respect de către localnici, atunci cînd discută despre modul cum trebuie să crească și să îngrijească animalele ori să cultive curțile și grădinile. Exem-

La Miroslovești, în activitatea de autogospodărire și autoaprovizionare

DIMITRIE CĂLĂRAȘI

(continuare în pag. a 3-a)

Ședința Consiliului de Stat

Luni, 2 iunie a.c., a avut loc ședința Consiliului de Stat, prezidată de tovarășul Nicolae Ceaușescu, președintele Republicii Socialiste România.

La lucrările ședinței au participat, ca invitați, viceprim-miniștri ai guvernului, miniștri, alți conducători de organe centrale, președinți ai unor comisii permanente ale Marii Adunări Naționale.

În cadrul ședinței, Consiliul de Stat a dezbătut și adoptat Decretul privind amnistierea unor infracțiuni și grațierea unor pedepse, care se dă publicității.

În continuarea lucrărilor înscrise pe ordinea de zi, Consiliul de Stat a examinat și ratificat : Programul de lungă durată privind dezvoltarea colaborării economice și tehnico-științifice dintre Republica Socialistă România și Uniunea Republicilor Sovietice Socialiste pe perioada pînă în anul 2000 ; Programul de lungă durată privind dezvoltarea colaborării economice și tehnico-științifice între Republica Socialistă România și Republica Socialistă Cehoslovacă pînă în anul 2000 ; Tratatul de prietenie și colaborare între Republica Socialistă România și Republica Populară Congo.

Totodată, Consiliul de Stat a analizat și ratificat unele convenții și acorduri internaționale încheiate de Republica Socialistă România cu alte state în diferite domenii ale vieții economice, sociale și de stat.

Consiliul de Stat a apreciat că programele, tratatele, convențiile și acordurile supuse ratificării exprimă politica țării noastre de lărgire a colaborării și cooperării internaționale cu alte state și asigură cadrul juridic necesar de acțiune în domeniile la care se referă.

Toate tratatele internaționale menționate au fost, în prealabil, examinate și avizate favorabil de comisiile permanente ale Marii Adunări Naționale, precum și de către Consiliul Legislativ.

Consiliul de Stat a discutat și aprobat Raportul cu privire la analizele efectuate, din însărcinarea Consiliului de Stat, de comisiile permanente ale Marii Adunări Naționale, în legătură cu modul în care unele ministere și alte organe centrale înfăptuiesc politica partidului și asigură aplicarea legii în domeniile lor de activitate.

În cadrul ședinței, tovarășul Nicolae Ceaușescu, președintele Republicii Socialiste România, a cerut ministerelor, celorlalte organe centrale, unităților din subordinea acestora să acționeze cu toată fermitatea pentru realizarea în bune condiții a tuturor prevederilor planului și a programelor de dezvoltare economică și socială a țării, pentru aplicarea întocmai și respectarea riguroasă a hotărîrilor de partid și a legilor țării, îndeplinirea sarcinilor stabilite în vederea lichidării lipsurilor și înlăturării neajunsurilor constatate cu prilejul analizelor efectuate de comisiile permanente ale Marii Adunări Naționale, pentru introducerea unui înalt spirit de răspundere, de ordine și disciplină în toate domeniile de activitate.

În continuarea ordinii de zi, Consiliul de Stat a examinat și aprobat Darea de seamă privind activitatea desfășurată de Tribunalul Suprem și Raportul privind activitatea desfășurată de organele Procuraturii Republicii Socialiste România.

Tovarășul Nicolae Ceaușescu, președintele Republicii Socialiste România, a cerut Procuraturii Generale și Tribunalului Suprem să manifeste mai multă operativitate, fermitate și exigență în activitatea de prevenire și sancționare a faptelor antisociale prin care se aduc atingeri grave proprietății socialiste, de stat și cooperatiste, drepturilor legitime ale cetățenilor, liniștii și ordinii publice, împotriva oricăror încălcări și abuzuri, pentru întărirea disciplinei în toate sectoarele de activitate ; totodată este necesar ca organele procuraturii, justiției și ale Ministerului de Interne să intensifice activitatea de popularizare și explicare a conținutului legilor țării și să asigure antrenarea tot mai largă a opiniei publice în combaterea acțiunilor de încălcare a normelor legale.

(continuare în pag. a 4-a)

La Facultatea de biologie—geografie—geologie

Îndeplinirea hotărîrilor adoptate a determinat obținerea de rezultate superioare

Viața de partid

Cele patru birouri ale organizațiilor de bază din subordinea comitetului de partid de la **Facultatea de biologie-geografie-geologie** din cadrul Universității „Al. I. Cuza" din Iași și-au stabilit un sistem propriu de urmărire a modului cum se îndeplinesc hotărîrile de partid, aceasta reprezentînd, după cum au remarcat cei mai mulți dintre interlocutorii noștri, una dintre căile esențiale de a asigura muncii de partid un caracter dinamic și eficient, de a contribui la înfăptuirea obiectivelor privind creșterea nivelului de pregătire a studenților, cît și ale celor din domeniul cercetării științifice. La fiecare analiză întreprinsă, ne spunea lector univ. **Gh. Popa,** secretarul comitetului de partid din facultate, se observă că se mențin diferențe mari între rezultatele obținute în pregătire de către studenții celor trei secții, în coadă situîndu-se mereu cei de la inginerie geologică. Pentru a se micșora aceste discrepanțe, s-a hotărît ca fiecare membru al birourilor organizațiilor de bază să răspundă de cîte un an de studiu, pentru a cunoaște mai bine situația, în vederea adoptării măsurilor celor mai eficiente. Cu acest prilej s-a constatat că secția de inginerie geologică, fiind mai nou înființată, nu rezolvase încă problema cursurilor la toate disciplinele și studenții întîmpinau dificultăți în pregătire. Efectul următoarelor măsuri s-a concretizat în faptul că, în ultimii trei ani, s-au asigurat cursuri și caiete de lucrări practice la 19 din cele 43 de discipline, cele mai multe fiind, desigur, de la secția de inginerie tehnologică. Rezultatele în pregătire nu s-au lăsat nici ele așteptate, în prezent sînt grupe cu un procent de promovabilitate de peste 80 la sută, ca să nu mai vorbim de cele integraliste de la anii IV-biologie și geografie. La tradiționala manifestare studențească „Triunghiularul facultăților de biologie", desfășurată anul acesta la Cluj-Napoca, ieșenii au cucerit aproape toate premiile. La conferința de dare de seamă și alegeri din 1984 s-a discutat mult despre antrenarea studenților la activitatea de cercetare și în special a celor cu aptitudini deosebite în această privință. Pentru a se ajunge la rezultate superioare s-a hotărît antrenarea studenților la abordarea tematicii de cercetare pe bază de contracte a cadrelor didactice. „Urmărind în permanență aplicarea acestor măsuri, aprecia conf. univ. dr. **Gh. Dimitriu,** secretar adjunct cu probleme organizatorice al comitetului de partid din facultate, am reușit să asigurăm valorificarea practică a majorității lucrărilor de licență realizate de absolvenții noștri. Aproape că nu se mai vorbește de teme pentru lucrările de licență din perspectivă pur teoretică". „Unii dintre studenți, a completat lector univ. **Gh. Nimigeanu,** secretar adjunct cu probleme de propagandă al biroului organizației de bază de la geologie-geografie, au dus și mai departe această măsură și au inițiat cercuri de ocrotire a naturii, au preluat spre păstrare și cercetare științifică rezervații naturale din Moldova. Prezentarea rezultatelor cercetărilor membrilor cercurilor de geologie și speologie, însoțite adesea de proiecții de diapozitive, suscită interesul a numeroși studenți și de la alte facultăți".

Despre consecvența cu care se urmărește îndeplinirea hotărîrilor adoptate ne-a vorbit și lectorul universitar **Gh. Musteață,** secretarul biroului organizației de bază de la secția de biologie. „An de an, trebuie să primim în partid un anumit număr de studenți, ne-a spus interlocutorul. Și, pentru ca aceștia să fie cît mai bine pregătiți din punct de vedere politic, am înființat cursuri de pregătire politico-ideologică, de activitatea cărora răspunde secretarul adjunct cu probleme de propagandă al fiecărei organizații de bază. La aceste acțiuni sînt antrenați nu numai studenții recomandați a fi primiți în organizație, ci și cei cărora le-a fost înmînat deja carnetul de partid". În această privință trebuie să menționăm că există o susținută preocupare de sporire a numărului membrilor de partid din rîndul studenților. În actualul an universitar au devenit comuniști 17 dintre cei mai buni studenți, efectivul întregii organizații de partid ajungînd la 252 de membri.

Toate aceste rezultate sînt, desigur, nemijlocit legate de stilul și metodele de muncă ale comitetului de partid, ale birourilor organizațiilor de bază privind consecventa urmărire și îndeplinire a hotărîrilor adoptate.

CONSTANTIN LUPU

Manifestări dedicate Zilei internaționale a copilului

■ Galeriile de artă „Cronica" au găzduit festivitatea de premiere a cîștigătorilor ediției a XI-a a concursului de creație literar-plastică „Autori, copiii", concurs organizat de Consiliul județean al Organizației pionierilor în colaborare cu revista „Cronica". Rezultatele au fost publicate în nr. din 30 mai al revistei. Cu cele mai reușite lucrări s-a amenajat o expoziție în aceste galerii.

■ Peste 2 500 de pionieri și școlari din municipiul Iași au participat la marșul „Sîntem copiii epocii de aur", marș desfășurat pe traseul C.P.S.P. — Teatrul de vară.

■ Pe scena Teatrului de vară din Iași a fost prezentat spectacolul „Copiii cîntă patria și partidul". La reușita acestuia au contribuit formațiile artistice de la casele pionierilor și șoimilor patriei Iași și Tg. Frumos, precum și de la școlile nr. 3, 6, 7, 9, 14, 17, 22, grădinița cu orar prelungit nr. 21 și de la Liceul Național.

■ La Școala nr. 1 din Tg. Frumos, cercul „Cutezanța culorii", condus de prof. Elena Papadachis, a deschis o expoziție de pictură și desen. Tot acolo s-a deschis și o expoziție de cusături cu motive naționale (maistru instructor, Marcela Rotaru). Elevii clasei a II-a a aceleiași școli (învățătoare, Maria Timofte) au efectuat o excursie la Strunga. Acolo au participat la un concurs de desene pe asfalt și au susținut un program artistic în fața turiștilor aflați în stațiune. **(D. Păpușoiu)**

A XI-a ediție a școlii de inventică

Ieri, la Casa oamenilor de știință din Iași, a avut loc deschiderea celei de-a XI-a ediții a cursurilor postuniversitare ale școlii de inventică, organizate de filiala Iași a Academiei R.S.R. în colaborare cu Consiliul județean al sindicatelor. Au luat parte reprezentanți ai consiliilor județean și municipal ale sindicatelor, președinți ai comisiilor inginerilor și tehnicienilor din unități industriale, cadre didactice universitare, inventatori și inovatori din unități economice.

Temele ce vor fi abordate în actuala ediție a cursurilor școlii de inventică vor orienta activitatea de creație tehnico-științifică în sensul modernizării producției în vederea creșterii mai accentuate a productivității muncii, economisirii materiilor prime, materialelor, combustibililor și energiei, îmbunătățirii calității producției.

Instruirea propagandiștilor din sistemul învățămîntului politico-ideologic

În aceste zile, se desfășoară instruirea propagandiștilor de la cercurile politico-educative și cursurile politico-ideologice din cadrul învățămîntului de partid, al organizațiilor U.T.C., de sindicat și O.D.U.S. de la orașe, în vederea încheierii actualului an de activitate, printr-o dezbatere vizînd cunoașterea și însușirea ideilor, tezelor și orientărilor cuprinse în cuvîntarea rostită de tovarășul Nicolae Ceaușescu la Adunarea solemnă organizată cu prilejul jubileului partidului. Asemenea acțiuni au avut loc în orașele Pașcani, Hîrlău și Tg. Frumos, iar ieri după-amiază pentru propagandiștii din municipiul Iași. Au fost organizate expuneri, dezbateri și consultații cu caracter metodic, au avut loc informări cu privire la sarcinile ce revin în această perioadă organelor și organizațiilor de partid, de masă și obștești, colectivelor de oameni ai muncii.

Viața culturală

Speranțe și certitudini

„Zilele muzicii românești"

În dialogul cu laureații ai Festivalului național „Cîntarea României" și ai unor concursuri internaționale, organizat, în cadrul „Zilelor muzicii românești", pe scena Filarmonicii ieșene, am audiat cu multă satisfacție elevi ai Liceului de artă „Octav Băncilă" și studenți ai Conservatorului „George Enescu", copii și tineri talentați, care se dăruie cu multă pasiune artei sunetelor. Este meritul lor, cît și al profesorilor ce-i îndrumă (Leonid Popovici, Visarion Huțu, Maria Toronciuc, Natalia Epure, Elena Crețeanu, Marin Pînzaru), demonstrînd astfel că școala interpretativă ieșeană se impune cu vigoare în viața muzicală a țării.

L-am ascultat, mai întîi, pe violonistul Leonard Lucian Raiciof (cl. a X-a), cîntînd cu acuratețe și aplomb, cu ton frumos și tehnică adecvată „Trei dansuri românești" de Filip Lazăr. Ropote de aplauze au răsplătit-o apoi pe micuța pianistă Irina Gabriela Botez (cl. a III-a), ce ne-a prezentat cu fantezie și grație naturală două piese din creația lui Sabin Drăgoi și Mihail Jora (la bis—Vals op. 70. nr. 2 de Chopin). Cu mult entuziasm a fost primită de public pianista Raluca Știrbăț (cl. a V-a). Ea a oferit trei piese (T. Ciortea — Joc, P. Constantinescu — Toccata și C. Silvestri — Baccanale), lucrări care i-au pus în valoare virtuozitatea, dar și intuiția coloritului, a nuanțărilor, ea făcînd încă o dată dovada excepționalei sale dotări. Cu agilitatea tehnică necesară, demonstrînd că s-a aplecat asupra partiturilor interpretate cu multă seriozitate, violonistul Adrian Berescu (cl. a X-a) a dat glas „Capriciului nr. 3 pentru vioară solo" de Vasile Filip și „Impromptu-ului concertant pentru vioară și pian" de George Enescu.

Menționăm, totodată, aportul profesoarei Veronica Diaconu în realizarea unei susțineri pianistice bine dozate, echilibrate a tinerilor interpreți, ajutîndu-i să contureze frumos edificiul sonor al lucrărilor respective.

În pragul absolvirii liceului, Adriana Nedrițâ demonstrează, cu fiecare apariție pe podiumul de concert, noi fațete ale evoluției sale interpretative. Sprijinindu-se pe o bună tehnică violonistică, ea a abordat cu succes o foarte dificilă lucrare din creația lui Enescu, „Sonata în fa minor op. 6", conturînd-o cu multă înțelegere, rezolvînd cu suplețe aspectele de culoare și de mișcare, atît de variate ca sens, și dînd viață lucrării cu o tinerească trăire interioară. La aceasta a contribuit, desigur, și pianista Gabriela Marcovici.

O altă creație enesciană, cu momente tehnice deosebit de dificile, ce solicită interpreților multă vigoare în jocul lor instrumental pentru a stăpîni suflul lucrării, „Sonata a III-a în caracter popular românesc" ne-a fost oferită de violonistul Constatin Gîlicel (student — anul III), cu aceeași inspirată colaborare a pianistei Gabriela Marcovici, într-o redare plină de forță evocatoare, cu sensibilitate și cu siguranța stăpînirii instrumentului. Un moment deosebit, cu un rafinat bun gust și adîncă înțelegere a partiturilor abordate, cu o tehnică vocală stăpînită și cizelată în amănunt, ne-a oferit, la rîndul ei, soprana Adriana Mesteș, care a interpretat, într-o deplină unitate cu pianista Adriana Bera, „Cinci cîntece de toamnă" de Zeno Vancea și piesa, în primă audiție, „Autoportret" de Viorel Munteanu.

Chiar dacă programul concertului laureaților a fost, credem, prea încărcat, momentele frumoase au încîntat, dovedind talentul, prospețimea și serioasa pregătire a tinerilor interpreți.

DORA-MARIA DAVID

Prin expoziții

Smaranda Cazan-Livescu:

La confluența dintre imagine și cuvînt

Expoziția de grafică și poezie a Smarandei Cazan-Livescu, găzduită în luna mai de către galeriile „Cronica", a prilejuit întîlnirea cu un artist aflat aproape de momentul final al definirii personalității sale, personalitate marcată și exprimată prin semnul dublului. Desenul — descins din lecția profesorului graficienei, Dragoș Pătrașcu, dar detașat de pericolul epigonismului — și poezia — rezultat al unor călătorii în sine și în afara sinelui — sînt părțile componente și inseparabile ale unui întreg ce poartă numele stării de grație, întreg ce este caracterizat prin imaginație și rafinament, prin sensibilitate și profunzime. Întrepătrunderea și intercondiționarea între vers și desen există nu numai la nivel figurat (sînt observabile poezia imaginii și imaginea poeziei), ci chiar în planul concret, metafora născîndu-se și existînd în spațiul izvorît prin intersectarea cuvîntului cu imaginea. O clepsidră se întrupează din figuri „sculptate" în alb, un fluture (zborul) devine început și sfîrșit, mîinile sînt prezente mereu, dînd viață, mingîind.

Faptul că majoritatea desenelor nu au titlu, reluarea obsedantă a unor teme și imagini se constituie într-o evidentă expresie programatică, mărturisind despre intenția autoarei de a-și edifica o operă unitară. Programul este vizibil și în poeme, unde discursul liric are caracterul unei confesiuni sincere și calme, conținînd chiar și „mecanismul" nașterii versului: „De la un timp, dispar cuvinte / din cuprinsul inimii mele", aceste cuvinte, în mod evident, lăsîndu-se în zbor pe întinsul hîrtiei. Neliniști și întrebări fundamentale bîntuie pe poet și grafician, drumul parcurs nu este lipsit de meandre, de ezitări și reveniri. Definirea deplină și benefică a personalității Smarandei Cazan-Livescu — sinonimă și cu o deplină afirmare — va trebui să implice desprinderea totală de orice influențe, conferirea unei mai mari fermități programului amintit. Completînd harul cu muncă și perseverență, artista își va pune în valoare nu numai autenticitatea, ci și maturitatea.

DORIAN OBREJA

Vernisaje

Trei vernisaje, astăzi, la Iași.

Cenaclul uzinal „România pitorească" de la C.F.S. organizează, cu prilejul împlinirii a 10 ani de la înființare, o expoziție de pictură, grafică și metaloplastie în sala Victoria. Expun 15 membri ai cenaclului.

La ora 18, galeriile „Flacăra Iașului" găzduiesc vernisajul expoziției de pictură „Portrete fără umbră". Autoarea, Marcela Negoiescu, dedică expoziția sa copiilor.

La ora 18,30, va avea loc vernisajul expoziției de pictură Gheorghe Lungu, la galeriile Cupola. Tînărul plastician ieșean expune natură statică, flori și peisaj.

Consiliul de Stat al Republicii Socialiste România

DECRET

privind amnistierea unor infracțiuni și grațierea unor pedepse

Consiliul de Stat al Republicii Socialiste România decretează:

Art. 1. — Se amnistiază infracțiunile pentru care Codul penal sau legile speciale prevăd o pedeapsă privativă de libertate pînă la 3 ani inclusiv sau amendă.

Art. 2. — Se grațiază în întregime pedepsele cu închisoare pînă la 5 ani inclusiv, precum și pedepsele cu amendă, aplicate de instanța de judecată.

De asemenea, se grațiază, în întregime, măsura trimiterii într-o școală specială de muncă și reeducare, aplicată minorilor.

Art. 3. — Se grațiază, în parte:

a) cu 1/3 pedepsele cu închisoare între 5 și 8 ani inclusiv;

b) cu 1/5 pedepsele cu închisoare între 8 și 10 ani inclusiv.

Art. 4. — Prevederile art. 1, 2, alin. 7 și art. 3 nu se aplică celor condamnați pentru infracțiuni săvîrșite în stare de recidivă și celor care sînt recidiviști prin condamnări anterioare.

Art. 5. — Nu beneficiază de prevederile art. 1, 2 și 3 cei care au săvîrșit infracțiuni de omor, loviri sau vătămări cauzatoare de moarte, tîlhărie, provocare ilegală a avortului, viol, infracțiuni contra avutului obștesc cu consecințe grave ori deosebit de grave, luare de mită, dare de mită, trafic de influență, ultraj cu violență și evadare.

Art. 6. — Prevederile art. 1 și 2 sînt aplicabile și celor care execută pedeapsa închisorii prin muncă corecțională.

Art. 7. — În cauzele aflate în curs de urmărire penală sau de judecată, privind infracțiunile care nu se amnistiază potrivit art. 1, procesul penal se va începe sau, după caz, va continua, iar după pronunțarea pedepsei se va face aplicarea prevederilor prezentului decret referitoare la grațiere.

Art. 8. — Prevederile prezentului decret cu privire la amnistie se aplică, în mod corespunzător, faptelor prevăzute de legea penală și abaterilor date, prin lege, în competența comisiilor de judecată.

Art. 9. — Faptele care, potrivit art. 18¹ din Codul penal, nu prezintă pericolul social al unei infracțiuni, nu se mai sancționează, iar amenzile și celelalte sancțiuni cu caracter administrativ aplicate pentru asemenea fapte nu se mai execută, în măsura în care nu au fost executate.

Art. 10. — Sancțiunile cu închisoare pentru contravențiile săvîrșite pînă la data aplicării prezentului decret nu se mai aplică, iar în cazul în care au fost aplicate, nu se mai execută.

Beneficiază de dispozițiile alineatului precedent și persoanele care execută sancțiunea închisorii contravențională prin muncă.

Art. 11. — Dispozițiile prezentului decret nu se aplică celor care nu au început executarea pedepsei sau a sancțiunii contravenționale, deoarece s-au sustras de la aceasta, precum și a celor care au început executarea, dar ulterior s-au sustras de la executare.

Art. 12. — În cazul aplicării, în mod succesiv, a unor decrete de grațiere cu privire la aceeași pedeapsă, se va lua în considerare numai dispoziția de grațiere mai favorabilă condamnatului.

Art. 13. — Cei grațiați, care în curs de 3 ani săvîrșesc o infracțiune intenționată, vor executa, pe lîngă pedeapsa stabilită pentru acea infracțiune, și pedeapsa neexecutată ca urmare a aplicării prezentului decret.

Art. 14. — Comitetele sau birourile executive ale consiliilor populare, direcțiile pentru probleme de muncă și ocrotiri sociale și conducerile unităților socialiste vor asigura încadrarea în muncă a persoanelor care beneficiază de prevederile prezentului decret.

Art. 15. — Dispozițiile prezentului decret se aplică numai cu privire la faptele săvîrșite pînă la data de 2 iunie 1986.

NICOLAE CEAUȘESCU
Președintele
Republicii Socialiste România

sport • sport • sport

Un succes al sportului ieșean

C.J.E.F.S. a ocupat locul al doilea în întrecerea socialistă pe țară

Au fost făcute publice rezultatele în întrecerea socialistă pe țară, desfășurată, în 1985, între consiliile județene pentru educație fizică și sport și, spre satisfacția noastră, **C.J.E.F.S. Iași s-a situat pe locul secund, datorită bilanțului bun obținut, eforturilor depuse de sportivi, antrenori și tehnicieni, de activul din acest domeniu, datorită bunei colaborări și sprijinului susținut acordat mișcării sportive de către Comitetul județean Iași al U.T.C., Consiliul județean al sindicatelor, Consiliul județean al Organizației pionierilor, Inspectoratul școlar județean etc.**

Anul trecut, activitatea în domeniul sportului a înregistrat, în județul nostru, progrese însemnate. La acțiunile de masă, din cadrul competiției naționale Daciada, au luat parte aproape 500 000 de oameni ai muncii, tineri și vîrstnici, bărbați și femei de la orașe și sate, au fost inițiate numeroase acțiuni turistice, la startul cărora s-au prezentat peste 235 000 de ieșeni, circa 22 000 de tineri au trecut normele complexului sportiv „Sport și sănătate", gimnastica la locul de muncă s-a extins în 33 de unități economice, peste 70 000 de copii au trecut prin acțiuni de selecție. Pe de altă parte, în sportul de performanță, o seamă de rezultate au dovedit seriozitatea cu care se lucrează în unele locuri, modul eficient în care este utilizată baza materială existentă, valoarea sportivilor noștri: în județ avem acum 16 secții de nivel olimpic și internațional, 48 de secții de nivel național, cu peste 3 000 de sportivi legitimați, între care se află 37 de candidați olimpici și 217 sportivi de categoria I. O sumară trecere în revistă ne obligă să amintim nume ca Gianl Gogol (vicecampion mondial de tineret, campion balcanic, locul II la Turneul Prietenia), Elena Pleșca (locul IV la C.M. de canotaj, locul II la Turneul Prietenia), S. Ciorăscu și Șt. Chirilă (locul III la C.E. de juniori — rugbi), P. Anițoaie (locul I la Turneul Prietenia, locul V la C.E. de judo), G. Năftică (campion balcanic la judo), D. Pintilei (dublu vicecampion balcanic la scrimă), Gabriela Mihalcea (locul III în Cupa Europei la ateletism), handbalistele Rodica Covaliuc, Angela Anton, Corina Nisipeanu și Aspazia Crețan etc. Și alături de toate acestea, importanta modernizare și extindere a bazei materiale a sportului din județ.

Iată, așadar, **un bilanț capabil să ne bucure, un succes care obligă la mai mult.** Situarea C.J.E.F.S. Iași pe locul II pe țară, după municipiul București, arată importanța care se acordă în județul Iași sportului, seriozitatea cu care sînt tratate problemele acestuia. Motiv pentru care acum, analizînd critic rezultatele dobîndite, apreciem că ele puteau fi și mai mari, că nu toate cluburile și asociațiile sportive s-au situat la înălțimea condițiilor de care au dispus și dispun, la valoarea sportivilor pe care îi au în pregătire. Întrecerea pe acest an, aflată în plină desfășurare, ne obligă la mai mult și, cu gîndul la menținerea poziției fruntașe cucerite, trebuie să facem, cu toții, mai mult.

Note — Ce se întîmplă la Constructorul?

După o victorie, cu 6—0, obținută „acasă", în fața C.S.M. Bucecea, Constructorul a suferit, în ultima săptămînă, două înfrîngeri penibile, la scor identic (0—3), una „afară", — în fața unei candidate la retrogradare (Cristalul Dorohoi) și cealaltă „acasă" — în fața Siretului Pașcani, duminică. În plus, echipa a dovedit nu numai indisciplină tactică, ba, mai mult, unii jucători au avut manifestări huliganice în fața propriilor suporteri, culminînd cu altercația dintre Arhire și Ster, în meciul cu Siretul.

Ce se întîmplă la Constructorul? Am încercat să aflăm duminică, imediat după meci, de la ing. Marcel Munteanu, președintele asociației sportive, și ing. Adrian Vițelaru, președintele secției de fotbal, dar ambii au refuzat orice discuție în legătură cu starea echipei. Ce știm este că de la „cîrma" formației a fost îndepărtat prof. Liviu Ailoaiei, că de pregătirea ei se ocupă, în prezent (se vede cu ce rezultate...), ing. Marcel Munteanu (care a fost exclus de mult din viața sportivă !?), că echipa are niște prestații lamentabile în campionat.

Cum nu ne este indiferentă comportarea echipei Constructorul, care reprezintă nu numai T.A.G.C.M., ci un oraș de talia Iașului, cerem, în numele opiniei publice, conducerii trustului și C.J.E.F.S. să ia de urgență măsurile care se impun.

CONSTANTIN SECU

FOTBAL, DIV. B

C.F.R. Pașcani — Steaua Mizil 2—0

Cele două echipe fruntașe ale seriei I, cu mulți jucători experimentați, dar și cu tineri de perspectivă în alcătuire, au oferit celor peste 4 000 de spectatori un joc pe măsura „cărților de vizită" — frumos, în viteză, spectaculos, la „cîrma", căruia s-au aflat mai ales feroviarii. Ei au combinat mai bine, au atacat mai mult, apărarea a evoluat exact, în așa fel încît se poate aprecia că C.F.R. a făcut cel mai frumos meci din acest campionat. Păscănenii au reușit și două goluri frumoase, prin Kereszy și Rotaru (min. 15 și 85), la ambele coautor fiind Dumitriu (care ar fi putut marca și singur în cîteva rînduri, dar...). Oaspeții au avut doar două ocazii de a înscrie, dar de fiecare dată apărătorii ceferiști au fost la post.

A condus, foarte bine, bucureșteanul Emil Pătrașcu.

C. Fințînaru

Ceahlăul P. Neamț — Politehnica 3—1

Cronica de față s-ar fi putut intitula „Răzbunarea" lui Amarghioalei, fiindcă, în min. 74, la scorul de 1—1, acesta — anihilat pînă atunci de Frîncu, îl accidentează grav pe fundașul ieșean (va fi operat, la spitalul local, de medicul echipei, Gavrilă Herescu).

Rămași în 10 oameni, oaspeții, demoralizați, vor primi două goluri în tot atîtea minute (85—87), marcate de Roșca. „Vîrful" pietrean deschisese scorul în min. 52, dintr-un ofsaid, cînd a avut timp să preia, să se întoarcă și să plaseze mingea nestingherit. Politehnica egalează în min. 68 la atacul insistent și abil al lui Constantin, în singura fază cînd studenții au făcut pressing general și eficient în treimea adversă.

În rezumat, apărarea ieșeană a dus iarăși greul, cedînd mai întîi moral; celelalte linii „au legat" prea puțin, s-au mobilizat prea puțin față de pretențiile vedetiste afișate, cu „numere" jenante și indolențe alarmante, în locul efortului și imaginației constructive. Pasa la adversar în situații favorabile clare, cu consecințele ce decurg, a devenit aproape o „specialitate", așa încît supărarea lui Ciocîrlan și a celorlalți apărători la vestiare era deplin motivată. Formația: Dohot — Anton, Agachi, Ciocîrlan, Frîncu — Florean (Mazilu), Constantin, Burdujan — M. Radu (Paveliuc), V. Radu, Stăncioiu.

Aproximativ 6 000 de spectatori, gazon excelent, vînt nefavorabil în prima repriză. Terenul (datorită ploii) a devenit treptat alunecos, ca și arbitrajul doctorului Mircea Nești (Oradea).

LUCIAN DUMBRAVĂ

Rezultate bune

(urmare din pag. 1)

plul lor este urmat îndeaproape de majoritatea locuitorilor. Din rîndul acestora se detașează însă cetățenii Emil Mahu și Raluca Grigoraș, frații Costică și Grigore C. Grigore. Ultimii doi s-au angajat, de exemplu, să predea, anul acesta, la fondul de stat cîte patru tăurași, așa cum au făcut, de fapt, și în anii precedenți.

„Faptul că la ora actuală am realizat deja toate efectivele de animale și păsări prevăzute pentru sfîrșitul acestui an, ne spunea tovarășul **Ioan Dascălu**, primarul comunei, ne dă garanția că sîntem pe drumul cel bun și ne mobilizează, în continuare, pentru a găsi noi posibilități de îmbunătățire a randamentului pășunilor, de obținere a unor noi surse de furaje, pentru a sprijini cetățenii să-și sporească efectivele de animale din gospodăriile personale".

Chiar dacă cele 5 sate ale comunei Mirosloveşti se află într-o zonă mai rece a județului nostru, mulți săteni se îndeletnicesc aici cu cultivarea legumelor. Mulți produc răsaduri, cultivă legume în spații protejate sau direct în cîmp, pe loturile în folosință, și obțin culturi frumoase, cu rod bogat, pe care-l valorifică în comună, la centrele de colectare ori pe diverse piețe. Iată numele cîtorva dintre cei mai mari producători de legume din comună: Costache Codreanu, Gheorghe Bălan, Vasile Popa, Vasile Chiruță, Iordache Popoi, Corneliu Bujor, Gheorghe Ștefănescu ș.a.

„Consătenii mei spun, ne declara tovarășa **Maria Gospodaru**, vicepreședintele biroului executiv al Consiliului popular local, că e rușine să cumperi cele necesare consumului curent de la oraș, cînd în comună există pămînt bun pentru agricultură și dacă muncești cu pasiune poți să produci chiar mai mult decît ai nevoie pentru întreaga familie. Din acest motiv, cei care lucrează în oraș au curți și grădini frumoase, pe care le întrețin în timpul lor liber".

Sînt și alte exemple la Mirosloveşti, privind modul de înfăptuire a prevederilor programului local, de autogospodărire și autoaprovizionare. Noi ne-am oprit numai la cîteva, semnificative pentru răspunderea cu care se acționează, pentru atenția deosebită care se acordă în mod constant acestei acțiuni de mare însemnătate economică și socială.

Cu hotărîrea de a contribui

(urmare din pag. 1)

850 de hectare din sistemul de irigații Solonеț-Sud. Alte 180 de hectare le irigăm din surse de apă proprii, ca urmare a barării unor pîraie. De ploaia artificială beneficiază acum plantele furajere, culturile de cartofi, legume și soia.

Așa cum a subliniat tovarășul Nicolae Ceaușescu, în cuvîntarea rostită la Congresul agriculturii, suprafața amenajată pentru irigații urmează să ajungă la 5,5—6 milioane de hectare. Trebuie să spun că de pe urma acestei prevederi va beneficia și cooperativa noastră. De fapt, chiar în următoarele zile vom fi racordați la sistemul de irigații Probota — Perieni — Țigănași, în unitatea noastră irigațiile extinzîndu-se astfel pe încă 1 600 de hectare. Pentru finalizarea mai rapidă a acestei lucrări, alături de oamenii muncii de la I.E.E.L.I.F. lucrează și cooperatorii de la noi.

Sarcini deosebite s-au pus la cel de al III-lea Congres al agriculturii și în fața zootehniei. Ferma noastră de creștere a vacilor de lapte se numără printre fermele fruntașe din județ. În anul trecut, de la fiecare vacă furajată am obținut cîte 4 140 de litri de lapte. Peste 45 la sută din producția prevăzută pentru acest an a fost realizată, obținînd totodată și un procent de natalitate ridicat. Toate acestea se datorează faptului că ne-am îngrijit în permanență de asigurarea unei puternice baze furajere. În parcul de furaje au fost depozitate deja peste 600 de tone de fîn.

O atenție deosebită vom acorda și dezvoltării celorlalte sectoare de activitate. Sîntem hotărîți să nu ne precupețim eforturile pentru îndeplinirea neabătută a sarcinilor ce ne revin din documentele adoptate de congres, pentru înfăptuirea noii revoluții agrare.

în 24 de ore

TELEVIZIUNE. 20 Telejurnal; 20,25 Tinerețea noastră — tinerețea Epocii Ceaușescu: Emisiune-concurs realizată în colaborare cu Comitetul Central al Uniunii Tineretului Comunist, Consiliul Uniunii Asociațiilor Studenților Comuniști din România și Consiliul Național al Organizației Pionierilor — Prima semifinală. Participă județele: Alba, Cluj, Sălaj, Suceava și municipiul București; 21,50 Telejurnal.

CINEMATOGRAFE. VICTORIA, orele 8,45; 11,30; 14,20; 17,10; 20: „Despărțire temporară". TEATRUL DE VARĂ, ora 21,30: „Lupii albi". REPUBLICA, orele 9; 11; 13,30; 15,30; 17,30; 19,30: „Șeherezada". COPOU, orele 9; 11; 13; 15; 17; 19: „Colierul de turcoaze". DACIA, orele 9; 11; 14; 16; 18; 20: „Vrea Mărin miliardar". TINERETULUI, orele 9; 11; 13; 15; 17: „Alek își caută un tată"; ora 19: „Moscova nu crede în lacrimi". CLUBUL PANIFICAȚIEI, orele 10; 15; 17; 19: „Șansa".

TEATRUL NAȚIONAL. La ora 18, în sala Studio: „Într-un parc... pe o bancă"; în sala mare: „Visul unei nopți de vară" (tichete 663).

TIMPUL PROBABIL. Vreme preponderent frumoasă, dar instabilă. Vînt slab. Minimele: 9 și 15 grade; maximele: 22 și 26 grade.

CRONICA LUNII MAI

Moment de referință în cronica dezvoltării mereu ascendente a relațiilor româno-sovietice pe multiple planuri, **VIZITA PRIETENEASCĂ DE LUCRU A TOVARĂȘULUI NICOLAE CEAUȘESCU ÎN UNIUNEA SOVIETICĂ**, efectuată la 16 mai, a marcat, prin convorbirile dintre conducătorul partidului și statului nostru și tovarășul Mihail Gorbaciov, secretar general al C.C. al P.C.U.S., prin documentele convenite, o nouă și fructuoasă contribuție la întărirea prieteniei și colaborării dintre cele două partide, țări și popoare. Pornind de la analiza stadiului actual al relațiilor româno-sovietice, de la interesele fundamentale comune ale celor două țări, a fost reafirmată hotărîrea de a aprofunda colaborarea multilaterală, de a o situa într-un plan calitativ superior, prin identificarea a noi căi și forme menite să asigure transpunerea în viață a „Programului de lungă durată privind dezvoltarea colaborării economice și tehnico-științifice pe perioada pînă în anul 2000", semnat cu acest prilej. Totodată, semnarea „Programului de aplicare a Acordului de colaborare culturală pe anii 1986—1990", reconfirmă și amplifică rolul relațiilor culturale în ansamblul raporturilor bilaterale.

Amplul schimb de păreri asupra a numeroase aspecte ale vieții internaționale a avut în centrul atenției examinarea căilor de soluționare a problemei fundamentale a contemporaneității: apărarea păcii, oprirea cursei înarmărilor, înfăptuirea dezarmării, încetarea experiențelor nucleare, eliminarea pericolului de război nuclear. Țara noastră sprijină programul propus de U.R.S.S. vizînd înfăptuirea dezarmării nucleare, în etape, pînă în anul 2000. Totodată, a fost reafirmat sprijinul Uniunii Sovietice față de propunerile româno-bulgare privind crearea în Balcani a unei zone a păcii, liberă de arme nucleare și chimice; Uniunea Sovietică susține, de asemenea, inițiativa românească referitoare la reglementarea pașnică a conflictelor. Acord deplin s-a manifestat în abordarea unei problematici diverse, complexe, de la securitatea europeană, politica imperialistă de forță și ingerințe brutale în treburile interne ale altor state, la pericolul terorismului, inclusiv cel de stat, subdezvoltare și criza datoriilor externe. În împrejurările actuale internaționale, așa cum s-a subliniat, cele două țări, împreună cu statele aliate, sînt ferm hotărîte să conlucreze activ pentru promovarea unei politici convenite de pace, securitate și colaborare internațională.

A 65-A ANIVERSARE A FAURIRII P.C.R. a fost marcată, pe meridianele lumii, printr-o impresionantă suită de manifestări, toate configurînd imaginea României în continuu progres, rod al politicii clarvăzătoare a partidului, călăuzită ferm de secretarul său general, tovarășul Nicolae Ceaușescu, ctitor de țară nouă, personalitate de înalt prestigiu a lumii contemporane, promotor neobosit al idealurilor de pace, colaborare și înțelegere.

Politica României, angajată activ în inițierea și susținerea demersurilor în vederea promovării păcii și dezarmării, își are o nouă confirmare în poziția țării noastre la forurile de negocieri cum sînt **COMISIA O.N.U. PENTRU DEZARMARE**, ce și-a desfășurat lucrările la Națiunile Unite, realizînd un important pas înainte în grupul de lucru pe problemele reducerii bugetelor militare, grup a cărui conducere a fost asigurată de România, și **CONFERINȚA DE LA STOCKHOLM**, ce și-a încheiat a 10-a sesiune, dar care, în pofida eforturilor delegațiilor unor state, printre care se remarcă și delegația României, a dobîndit doar progrese în privința unor aspecte secundare.

STAREA DE ÎNCORDARE din viața internațională a înregistrat noi evenimente de natură să o întrețină și să o agraveze. Incursiunile militare ale Republicii Sud-Africane împotriva statelor Zambia, Botswana și Zimbabwe, incursiuni condamnate de opinia publică internațională, sînt expresia continuei deteriorări a situației din zonă, a perpetuării politicii agresive a regimului rasist de la Pretoria; noile experiențe nucleare (franceze — în Mururoa, americană — în Nevada), experimentarea unei rachete americane de tip „M.X." îndepărtează șansa înfăptuirii unui important pas pe calea opririi cursei înarmărilor nucleare, șansă reală în condițiile prelungirii moratoriului unilateral sovietic în materie pînă la 6 august a.c.; în sfîrșit, reuniunea de la Tokio a liderilor celor șapte țări occidentale industrializate, prin declarația economică și rezoluțiile privind terorismul sau securitatea nucleară, nu dă un răspuns pe potriva așteptărilor popoarelor, sporind incertitudinea celor mai numeroase state, atribuind forței un rol pe care comunitatea internațională îl respinge ca fiind anacronic, contrar aspirațiilor legitime ale națiunilor de a-și garanta viitorul prin pace, colaborare și bună înțelegere.

LUCA ARBORE

Evenimente externe

Ședința Consiliului de Stat

(urmare din pag. 1)

S-a indicat, de asemenea, ca Procuratura Generală să exercite un control mai riguros asupra modului de aplicare a legilor de către ministere, celelalte organe centrale și locale, de către toate unitățile socialiste și să prezinte propuneri de perfecționare a legislației în acest domeniu.

În cadrul ședinței Consiliului de Stat au fost dezbătute și aprobate Raportul Comisiei pentru analiza activității de soluționare a propunerilor, sesizărilor, reclamațiilor și cererilor oamenilor muncii adresate Consiliului de Stat și Raportul Consiliului de Miniștri privind soluționarea propunerilor, sesizărilor și cererilor oamenilor muncii adresate organelor centrale ale administrației de stat.

În continuarea ședinței, a fost examinat și aprobat Programul privind analizele ce vor fi efectuate în anul 1986, din însărcinarea Consiliului de Stat, de către comisiile permanente ale Marii Adunări Naționale, referitor la modul în care organele de stat înfăptuiesc politica partidului și asigură aplicarea legii în diferite domenii de activitate.

Consiliul de Stat a soluționat, de asemenea, unele probleme ale activității curente.

pe meridianele globului

ROMA

Manifestare dedicată României

ROMA 2 (Agerpres)

În cadrul acțiunilor organizate în Italia pentru marcarea celei de-a 65-a aniversări a creării Partidului Comunist Român, la sediul Academiei române din Roma a avut loc o manifestare dedicată țării noastre, desfășurată sub auspiciile centrului cultural „Caravaggio" și ale Academiei internaționale de artă și cultură.

Luînd cuvîntul, criticul de artă Giuseppe Massimini, după ce s-a referit la dezvoltarea artei și culturii românești, a evocat drumul parcurs de țara noastră după 23 August 1944 și în mod deosebit după Congresul al IX-lea al partidului.

PHENIAN

Întîlnire prietenească

PHENIAN 2 (Agerpres)

La Casa centrală a armatei din Phenian, a avut loc o întîlnire prietenească între delegația de activiști de partid militari din România și militari din R.P.D. Coreeană.

În cadrul întîlnirii, tovarășii general-locotenent Iun Gi Ho, locțiitor al șefului Direcției Politice Generale a Armatei Populare Coreene, și general-locotenent Ilie Ceaușescu, adjunct al ministrului apărării naționale, secretarul Consiliului Politic Superior al Armatei, conducătorul delegației de activiști de partid militari aflate în vizită în R.P.D. Coreeană, au evidențiat prietenia, colaborarea și solidaritatea statornicite între popoarele și armatele celor două țări.

NAȚIUNILE UNITE

Adoptarea unui program de redresare economică pentru Africa

NAȚIUNILE UNITE 2 (Agerpres)

Adunarea Generală a O.N.U., întrunită în sesiune specială, a adoptat prin consens un program prioritar de redresare economică pentru Africa — eșalonat pe o perioadă de cinci ani. În baza documentului, statele africane și-au asumat angajamentul de a adopta o serie de măsuri economice structurale, eforturile proprii urmînd a fi sprijinite de comunitatea internațională. Prioritățile sînt: dezvoltarea sectorului agricol, a transporturilor și comerțului, consolidarea situației financiare, combaterea deșertificării, punerea în valoare a resurselor umane. Programul prevede, de asemenea, reforme privind gestiunea economică, paralel cu intensificarea cooperării regionale. Se estimează că, pentru concretizarea acestui plan, pînă în 1990, vor fi necesare investiții în valoare de 128 miliarde dolari.

Campionatul mondial de fotbal

CIUDAD DE MEXICO 2 (Agerpres)

Într-un meci contînd pentru grupa C a turneului final al campionatului mondial de fotbal, în orașul Leon, formația Franței a obținut o victorie la limită în fața echipei Canadei, debutantă, pe care a învins-o cu 1—0 (0—0), prin golul înscris de Papin, în minutul 79.

Disputat pe o vreme toridă (34 grade), jocul a început, surprinzător, în favoarea canadienilor, care au avut prima mare ocazie de a înscrie, dar Vrablic a trimis prea încet balonul, după ce îl driblase pe portarul Bats, și Bossis a putut degaja de pe linia porții. Superiori după pauză, fotbaliștii francezi și-au creat mai multe faze de gol (între care și două lovituri în bară, prin Papin și Fernandez), înscriind punctul victoriei cu 11 minute înainte de final, un final care a aparținut din ou echipei canadiene, care însă n-a reușit să-l învingă pe Bats.

Au asistat 18 000 spectatori.

CIUDAD DE MEXICO 2 (Agerpres)

Comentînd meciul dintre Brazilia și Spania, din cadrul grupei D a turneului final al campionatului mondial de fotbal, disputat la Guadalajara, trimiștii speciali ai agențiilor internaționale de presă subliniază că victoria la limită a Braziliei, cu scorul de 1—0, a fost realizată ca urmare a unui gol controversat înscris de Socrates, în minutul 62. În plus, arbitrul australian Bambridge a anulat, după cum remarcă agenția France Presse, un gol perfect valabil marcat de spaniolul Michel în minutul 52: balonul a lovit bara transversală și a lovit pămîntul dincolo de linia de poartă, dar puțin experimentatul „cavaler al fluierului" n-a acordat punctul.

Aceiași comentatori notează că partida a fost de factură modestă, evoluția celor două echipe fiind influențată și de căldura deosebită: 33 grade.

Aseară, în grupa C a campionatului, partida dintre reprezentativele Uniunii Sovietice și Ungariei s-a încheiat cu scorul de 6—0.

mica publicitate

DECESE

FAMILIA îndurerată anunță decesul scumpei sale LUMINIȚA IACOB, 15 ani. Cortegiul va pleca miercuri, 4 iunie, ora 13, din str. Ciric 38, blocul V 2-1, spre cimitirul Eternitatea. Lacrimi și flori pe tristul ei mormînt! (6701)

SORA, fratele și rudele apropiate anunță, cu durere, stingerea din viață a mult regretatului NECULAI GANCIU, 88 de ani. Înmormîntarea, astăzi, 3 iunie, la cimitirul din Brașov. (6719)

AURELIA, soție, copii, nepoți și rudele apropiate anunță stingerea din viață, după o lungă și grea suferință, a celui ce a fost MIHAI ȘURUBARIU, 58 de ani. Cortegiul funebru pornește astăzi, 3 iunie, ora 13, din strada Lt. Negel nr. 15, spre cimitirul Eternitatea. Lacrimi și flori pentru sufletul lui bun! (6739)

CUMNATA, nepoții, nepoatele, strănepoții și rudele apropiate anunță decesul fulgerător al celei ce a fost AGLAIA MAZURU (mama Aglaia), înmormîntarea, miercuri, 4 iunie, ora 14, la cimitirul Eternitatea, în capela căruia este depus corpul neînsuflețit. Lacrimi și flori pentru sufletul ei bun! (6743)

A încetat să mai bată inima celei ce a fost o bună soție, mamă, bunică și străbunică, PARASCHIVA PALIESCU, 77 de ani. O plîng soțul, copiii, nurorile, ginerii, nepoții și strănepoții. Înmormîntarea, joi, 5 iunie, la cimitirul Eternitatea, în a cărui casă mortuară este depus corpul defunctei. Lacrimi și flori pe tristul ei mormînt! (6746)

FIICA, fiii, ginerele, nora, nepoții și rudele apropiate anunță stingerea din viață, după o grea suferință, a celei ce a fost VERA ISTRATE, 84 de ani. Înmormîntarea, miercuri, 4 iunie, ora 13, la cimitirul Sf. Vasile, în a cărui capelă va fi depus corpul defunctei. (6747)

*

Colectivul de oameni ai muncii din cadrul I.J.T.L. Constanța regretă profund moartea prematură a colegei Angela Cișu, aducîndu-i un pios omagiu, și transmite condoleanțe familiei îndurerate. (6724)

Colectivul Clinicii neurochirurgie adresează familiei conf. dr. Emil Nemțeanu sincere condoleanțe, regretînd profund pierderea ireparabilă a unui om de o deosebită valoare profesională și morală. (6685)

S-a stins din viață în plină tinerețe dr. Emil Nemțeanu, om de o aleasă omenie și deosebită valoare profesională, căruia familia Lucica și Cicerone Filimon, împreună cu copiii, îi aduc un ultim omagiu. (6696)

Familia A. Neagu transmite sincere condoleanțe familiei Ioan Alexandru pentru pierderea suferită. (6702)

Colectivul secției neuromotorie „Manta Roșie" regretă profund dispariția distinsului conf. dr. Emil Nemțeanu, om de o înaltă competență profesională, suflet generos și ales, și își exprimă întreaga sa compasiune. (6711)

Colectivul Clinicii a III-a chirurgie aduce un ultim omagiu distinsului colaborator dr. Emil Nemțeanu. Sincere condoleanțe familiei îndoliate! (6715)

Colegii de muncă sînt alături de colegul Petru Manoie în aceste momente grele prilejuite de moartea prematură a soției, Petrina, 24 de ani. Sincere condoleanțe familiei îndoliate! (6717)

Celui pentru care viața a fost un drum de muncă și simțire pasionată, omului de caracter, neîngenuncheat de suferință, Emil Nemțeanu, un ultim salut din partea prietenilor de totdeauna. Familiile Grosu, Alexa și Gheoghiță. (6716)

Locatarii blocurilor V.1, V.2 și V.2-2, str. Ciric, regretă decesul colocatarei Luminița Iacob și transmit sincere condoleanțe familiei. (6714)

Familia Vericeanu aduce un ultim omagiu eminentului medic și minunatului prieten dr. Emil Nemțeanu și transmite sincere condoleanțe familiei îndurerate. (6720)

Directorul Spitalului clinic nr. 3 Iași își exprimă profundul regret în legătură cu dispariția dr. Emil Nemțeanu. Condoleanțe familiei îndoliate!

Colectivul clasei a X-a B, Liceul economic 1, transmite condoleanțe tovarășei diriginte Cristina Gontineac pentru pierderea suferită. (6585)

Profund impresionat de dispariția prematură a distinsului coleg dr. Emil Nemțeanu, colectivul Clinicii endocrinologice îi aduce un ultim și pios omagiu și transmite condoleanțe greu încercatei familii. (6668)

Colectivul Clinicii de neurologie, Spitalul nr. 3 Iași, cu nemărginită durere regretă profund dispariția prematură a distinsului neurolog, doctor în științe medicale Emil Nemțeanu, șeful secției clinice de neurologie recuperare, și este alături de familia îndoliată.

Colectivul S.M.A. Ciurea este alături de familia Dănilă la durerea pricinuită de decesul celui ce a fost Gheorghe Dănilă. Sincere condoleanțe familiei îndoliate! (6670)

Colectivul de ospătari al restaurantului „Traian" este alături de colega Lidia Vatamanu la pierderea suferită prin decesul tatălui. (6672)

Colectivele Dispensarului policlinic C.F., laboratorului și farmaciei din cadrul Dispensarului policlinic C.F. Iași transmit condoleanțe dr. Gheorghe Popovici pentru pierderea suferită. (6673)

Fratele, surorile, cumnații și nepoții depling încetarea prematură din viață, după o scurtă și grea suferință, a dragului lor Mihai Șurubariu și-i vor păstra o veșnică amintire. (6674)

Redacția și administrația: strada Vasile Alecsandri nr. 8. Redactor-șef, telefon 45103; administrația și publicitatea, telefon 34070, interior 248; serviciul tehnic de noapte, telefon 30776. Tipar: Întreprinderea poligrafică, str. 7 Noiembrie nr. 49, telefon 37060

BIBLIOTECA CENTRALĂ UNIVERSITARĂ "M. EMINESCU" IAȘI

Proletari din toate țările, uniți-vă!

Flacăra Iașului

Organ al Comitetului județean Iași al P.C.R. și al Consiliului popular județean

Anul XLII — Nr. 12 329 | Miercuri, 4 iunie 1986 | 4 pagini — 50 bani

În spiritul orientărilor și indicațiilor date de tovarășul Nicolae Ceaușescu

Randament optim mașinilor-unelte!

O cale sigură: calitatea superioară a muncii

● Are importanță și aprovizionarea ● O propunere adresată unor întreprinderi ieșene

Sînt situații cînd, datorită reducerii volumului inițial de producție sau schimbărilor în structura producției, un număr de mașini-unelte dintr-o întreprindere sau alta nu mai pot fi încărcate la capacitatea lor. Cum se procedează în acest caz pentru a menține la un nivel ridicat indicele de utilizare a mașinilor? Unele întreprinderi preferă să le transfere altora, procedeu care aduce avantaje economice certe. Dar se poate și altfel, obținînd comenzi din partea întreprinderilor interesate, care au minus de capacitate sau sînt de alt profil. Este soluția aleasă de **Combinatul de fibre sintetice**, dotat cu o puternică secție de prelucrări mecanice, o adevărată întreprindere. În cei peste zece ani de funcționare, secția respectivă a devenit un partener sigur și respectat nu numai pentru unitățile de fibre și fire sintetice din țară, ci și pentru alte unități, din alte ramuri industriale, în primul rînd pentru unități industriale ieșene. Așa se explică folosirea mașinilor-unelte la un indice relativ ridicat (86,4 la sută). „Cînd lucrezi bine, ești căutat", ne spune cu justificată mîndrie șeful secției, ing. Vasile Nistor. Un adevăr simplu, care se dovedește în continuare forța principală a secției. Ultima achiziție de comenzi obținute, tocmai ca urmare a calității ireproșabile a producției, provine de la întreprinderile de rulmenți din țară, pentru care C.F.S. a realizat broșele necesare mașinilor de rectificat inele de rulmenți. Este o unealtă de mare precizie, care pînă acum se importa.

Întîlnim însă aici și grupe de mașini care au o încărcătură minoră, ducînd la indici de utilizare sub media pe secție (tuașini de găurit vertical — 70 la sută, strunguri specializate, cu comandă program — 76,8 la sută). Dar nici media pe secție de 86,4 la sută nu este satisfăcătoare. Analizăm cauzele și observăm că o cauză principală a staționărilor provine din lipsa de materiale. În această privință și comenzile făcute cu întîrziere sînt o explicație care trebuie luată în seamă, în unele cazuri fiind cea mai importantă. Conform metodologiei de aprovizionare, secția întocmește un necesar de materiale cu mult înainte de începerea anului de producție, dar multe comenzi apar în cursul anului. În aceste condiții este mai greu de obținut materialele necesare. După cum ne spunea șeful secției, aproximativ 20 la sută din planul lunar nu este acoperit cu materiale la început de lună, din care cauză apar staționări în funcționarea mașinilor. Unele comenzi sînt pur și simplu refuzate din lipsă de materiale. Ar fi de criticat întîrzierea cu care răspund cererilor combinatului ieșean bazele de aprovizionare din Ploiești, Tîrgoviște și chiar din Iași. Directorul tehnic al combinatului, ing. Corneliu Stan, are o propunere pentru a diminua efectele acestei situații. Ar dori ca cel puțin întreprinderile din Iași, care solicită serviciile combinatului, să facă comenzile pentru anul 1987 cel tîrziu pînă la 30 iulie a.c. În felul acesta, combinatul ar putea obține din timp materialele necesare. Sperăm că cei interesați (unitățile din textile, chimie, alimentară etc.) vor răspunde pozitiv acestei invitații.

Pentru creșterea indicelui de utilizare a mașinilor-unelte au importanță și alte măsuri de

V. GHEORGHIU

(continuare în pag. a 2-a)

La C.U.G.

Soluție tehnologică deosebită

La secția mecanică grea, din cadrul **Combinatului de utilaj greu**, inginerii **Preda Ignat**, șeful secției, și **Romeo Ciobanu** au reușit, recent, o realizare deosebită: punerea la punct a tehnologiei de prelucrare a bucșei de mari dimensiuni (diametru — 20 de țoli), necesară Întreprinderii mecanice Roman.

Cei doi specialiști au conceput și realizat în acest scop un dispozitiv de alezat, atașat unei mașini-unelte, cu ajutorul căruia bucșa, deși cu o mare duritate, se poate prelucra interior. S-a renunțat astfel la importul piesei respective, iar valoarea producției marfă realizată de secție prin prelucrarea prelucrării sale este de 8,6 milioane de lei pe lună.

Cu 5 procente peste plan, precum și cu o producție de bună calitate, tînăra confecționeră Constanța Penciu din tura B a Întreprinderii de tricotaje „Moldova" se numără printre fruntașe

Foto: G. Onofrei

Tovarășul Zhao Ziyang, premierul Consiliului de Stat al R.P. Chineze, va efectua o vizită oficială de prietenie în România

La invitația tovarășului Nicolae Ceaușescu, secretar general al Partidului Comunist Român, președintele Republicii Socialiste România, și a tovarășului Constantin Dăscălescu, prim-ministru al Guvernului Republicii Socialiste România, tovarășul Zhao Ziyang, premierul Consiliului de Stat al Republicii Populare Chineze, va efectua o vizită oficială de prietenie în România, în prima decadă a lunii iulie 1986.

Ieri, a avut loc la Iași

Simpozionul omagial consacrat împlinirii a 50 de ani de la procesul luptătorilor comuniști și antifasciști de la Brașov

În cadrul manifestărilor politico-ideologice consacrate împlinirii a 50 de ani de la procesul luptătorilor comuniști și antifasciști de la Brașov, ieri s-au desfășurat lucrările simpozionului omagial organizat de Comitetul județean Iași al P.C.R. Au participat secretari și alți membri ai birourilor comitetelor județean și municipal de partid, secretari de comitete de partid și conducători de unități economice și sociale din municipiu, cadre din învățămînt și cercetare, reprezentanți ai organizațiilor de masă și obștești, activiști de partid și de stat.

În deschiderea simpozionului, tovarășul **Leonard Constantin**, membru supleant al Comitetului Politic Executiv al C.C. al P.C.R., prim-secretar al Comitetului județean de partid, a reliefat semnificația procesului luptătorilor comuniști și antifasciști de la Brașov, care se înscrie ca un eveniment de seamă în istoria Partidului Comunist Român, a mișcării muncitorești și antifasciste din țara noastră. Evocîndu-se acțiunile revoluționare din anii grei ai ilegalității, în care s-a distins, prin curaj și dîrzenie revoluționară, clarviziune și maturitate politică tînărul militant comunist **NICOLAE CEAUȘESCU**, care din acuzat a devenit acuzator, a fost adus un înalt omagiu marelui erou al națiunii române, care, în cele peste cinci decenii de activitate revoluționară de excepție, și-a consacrat permanent întreaga capacitate de gîndire și acțiune slujirii fără preget a intereselor vitale ale poporului român, împlinirii idealurilor supreme ale partidului de făurire a noii orînduiri pe pămîntul patriei. A fost exprimată, de asemenea, aleasă recunoștință tovarășei **ELENA CEAUȘESCU**, militant de seamă al partidului, eminent om politic și savant de renume mondial, care în anii socialismului a făcut ca știința și cultura, cercetarea și învățămîntul să dea țării noastre forță și tărie, un prestigiu binemeritat pe toate meridianele globului.

Au fost prezentate apoi comunicările **„Partidul Comunist Român, organizatorul și conducătorul luptei clasei muncitoare, a întregului popor, pentru libertatea și independența patriei: acțiunile patriotice, antifasciste și antirăzboinice din anii 1929—1936. Contribuția hotărîtoare a tovarășului Nicolae Ceaușescu în organizarea și conducerea mișcării revoluționare, antifasciste din România"** — de către tovarășul **Eugen Nechifor**, prim-secretar al Comitetului municipal de partid; **„Procesul militanților comuniști antifasciști de la Brașov, eveniment de seamă în lupta poporului român împotriva pericolului fascismului, revizionismului și războiului"** — de către tovarășa **Cameluța Beldie**, rectorul Institutului politehnic; **„Rolul esențial, determinant, incredințat de Partidul Comunist Român tovarășului Nicolae Ceaușescu în procesul de la Brașov, pentru transformarea acestuia într-un moment de seamă al luptei împotriva fascismului, pentru libertate și dreptate socială, pentru apărarea suveranității și integrității patriei. Ecoul intern și internațional al procesului intentat**

(continuare în pag. a 2-a)

ÎN CUPRINSUL ZIARULUI

● Cum se acționează în comune pentru realizarea noilor investiții?

● Faptele noastre în lumina Codului etic

Eforturi mai susținute pentru îngrijirea exemplară a fiecărei culturi agricole!

● La ordinea zilei, grăbirea celei de a treia prașile
● Irigațiile — zi și noapte, cu toate mijloacele și din orice sursă de apă

În întreaga țară, lucrătorii ogoarelor își consacră toată energia și priceperea transpunerii exemplare în viață a orientărilor și indicațiilor formulate de conducătorul partidului și statului, tovarășul **NICOLAE CEAUȘESCU**, la cel de-al III-lea Congres al agriculturii, își amplifică eforturile pentru sporirea mai rapidă a producției agricole, pentru înfăptuirea noii revoluții agrare. În această perioadă hotărîtoare pentru viitoarea recoltă, prima datorie a agricultorilor este, evident, să facă totul pentru a contracara efectele secetei și a asigura fiecărei culturi condiții cît mai bune de dezvoltare. Ploile slabe căzute zilele trecute pe mai tot cuprinsul județului n-au contribuit practic mai de loc la acoperirea deficitului de apă din sol, așa că trebuie să se acționeze în continuare la fel de energic pentru a se veni în ajutorul culturilor. În acest scop se impune să se accelereze în primul rînd lucrările de întreținere, nu numai pentru a reține puțina apă acumulată, ci și pentru a sfărîma crusta formată la suprafața terenului.

Este de acum timpul să se treacă peste tot din plin la cea de a treia prașilă, care de altfel este în toi la mac, sfeclă de zahăr și floarea-soarelui. Această lucrare a fost declanșată, e drept, și la cultura porumbului, însă într-un număr mic de unități și cu prea puține forțe. Situația este explicabilă din moment ce în multe locuri campania de întreținere s-a desfășurat și încă se mai desfășoară anevoios. Că se putea face mai mult o arată și faptul că în consiliile unice agroindustriale Vlădeni și Belcești, unde atît forțele umane, cît și cele mecanice, au fost folosite din plin, s-a reușit să se încheie cea de-a doua prașilă la toate culturile. Pentru că nu s-a procedat însă pretutindeni așa, în unele zone ale județului această lucrare n-a putut fi terminată. La cultura porumbului, de exemplu, în cooperative agricole ca cele din Bohotin, Grozești, Mădîrjac, Ciortești, Schitu Duca, Ipatele, Mironeasa, Holboca, Osoi, Țutora etc. sînt unele restanțe care se cer imediat lichidate printr-un plus de efort din partea tuturor cooperatorilor. Nu trebuie să mai insistăm asupra faptului că în condițiile climatice actuale cu cît vom face mai multe lucrări de întreținere, cu atît culturile prășitoare se vor resimți mai puțin de pe urma secetei.

În zonele cu sisteme de irigații nu există nici un motiv să nu se obțină și în acest an recolte-record. Lucrul esențial este ca utilajele de udare să funcționeze zi și noapte pentru ca plantele să nu sufere. Se poate aprecia că, în majoritatea cazurilor, programele de irigare sînt respectate întocmai, ceea ce nu înseamnă că nu mai există și excepții. Ne gîndim, bunăoară, la situații precum cea de la C.A.P. Probota, unde, fie din cauza unor avarii, fie datorită slabei organizări a mutării aripilor de udare, suprafața irigată nu sporește în fiecare zi potrivit prevederilor.

Comandamentul județean pentru coordonarea lucrărilor agricole a indicat, după cum se știe, ca acolo unde nu sînt amenajări pentru irigații să se folosească totuși la udat fiecare sursă de apă. Pînă acum, în întreg județul au fost irigate prin brazde, inundare, cu cisternele, butoaiele sau alte mijloace cîteva mii de hectare ocupate cu legume, noi plantații viti-pomicole și chiar culturi de cîmp.

Cele mai mari suprafețe în afara sistemelor de irigații au fost udate în consiliile unice Podu Iloaiei, Mircești, Tîrgu Frumos, Movileni, de unde și concluzia că aici s-au organizat și cele mai eficiente acțiuni de masă în acest scop. Sînt exemple care se cuvin urmate în toate zonele, în așa fel încît și cea mai mică sursă de apă să fie pusă în folosul sporirii recoltelor.

Cum se acționează în comune pentru realizarea noilor investiții ?

Pentru conturarea centrelor civice ale reședințelor de comună, în majoritatea unităților administrativ-teritoriale din județ se construiesc, în regie proprie, din fondurile statului ori din contribuția bănească a locuitorilor, diferite obiective social-culturale. În afara celor 247 de apartamente planificate a se ridica, anul acesta, de către lucrătorii de la T.A.G.C.M., în viitoarele centre de polarizare urbană, în comunele Deleni, Dolhești, Grajduri, Hălăucești, Mădîrjac, Miroslovești și altele sînt în construcție, în diverse stadii de execuție, blocuri cu patru și opt apartamente și spații comerciale ori de prestări de servicii. La Bivolari, Cotnari, Plugari, Rădăcăneni și Țibănești se ridică blocuri cu cîte două sau patru apartamente de serviciu. În localitățile Belcești, Stolniceni-Prăjescu, Strunga și Popești se înalță, din contribuția bănească a cetățenilor, noi școli, la Țutora se află, într-un stadiu avansat de execuție, un dispensar uman, iar la Andrieșeni, Aroneanu, Mosna și Ipatele sînt planificate să înceapă lucrări pentru aducțiunea apei potabile în centrele civice.

După cum se poate lesne observa, **sînt lucrări de mare însemnătate pentru viața economică și socială a localităților respective, consiliile populare comunale, birourile lor executive avînd datoria să se preocupe cu înaltă răspundere și în mod constant de finalizarea tuturor obiectivelor la termenul prevăzut.** Or, se constată că **în multe comune nu se acordă atenția cuvenită acestor lucrări.**

O experiență bună pe linia construirii, în regie proprie, a obiectivelor social-culturale, am întîlnit în comuna Hălăucești, unde, în cadrul Legii nr. 7/1971, consiliul popular are organizată o echipă proprie cu care a realizat toate construcțiile locale (și au fost destule în ultimii ani). Blocul cu opt apartamente, de pildă, început la finele anului trecut, a ajuns deja la cel de-al doilea nivel. Tovarășa Cecilia Hodea, primarul comunei, ne spunea că echipa locală ar putea lucra însă cu mai mult spor, dacă ar fi sprijinită de către T.A.G.C.M. cu utilajele necesare sau în procurarea unor profile din fier-beton. Intens se lucrează și la Plugari, unde constructorii locali turnau deja elevația clădirii începute în primele zile ale lunii mai.

În numeroase alte comune, obiective începute cu ani în urmă nu sînt terminate sau sînt abandonate. Majoritatea celor cu care am discutat au invocat, de fiecare dată, lipsa unor materiale de construcție și a mijloacelor de transport necesare. Apreciem totuși că **principala cauză o constituie lipsa de inițiativă și de preocupare pe care o dovedesc birourile executive ale consiliilor populare pentru înființarea echipelor locale de construcție, pentru pregătirea temeinică a lucrărilor de investiții și, mai ales, pentru desfășurarea lor ritmică.** Cum altfel se poate explica faptul că, în timp ce în alte localități s-au realizat numeroase investiții în regie proprie, în comuna Al. I. Cuza, la blocul început în urmă cu trei ani, se mai lucra, zilele trecute, la fundație ? La Deleni, a fost început de mai multă vreme un bloc de locuințe, dar, după ce s-a construit, o vreme, o parte din pereții primului etaj, lucrările au fost abandonate, în prezent așteptîndu-se refacerea devizului.

Aceeași situație am întîlnit și la unele obiective finanțate din contribuția bănească a locuitorilor. Se lucrează ceva mai bine la școlile din Belcești, Erbiceni și Stolniceni-Prăjescu și sînt condiții ca acestea să fie terminate pînă la data începerii noului an școlar. În schimb, se acționează sporadic sau chiar deloc la școlile din comunele Popești și Strunga, ca și pentru terminarea dispensarului uman de la Țutora. Tovarășul inginer Mihai Șuhan, adjunctul șefului secției arhitectură, sistematizare și tehnică-investiții de la Consiliul popular județean, ne preciza că din partea acestor consilii populare nu s-a prezentat nimeni să ridice măcar repartițiile de materiale. E concludent, după cum se vede. **Iată de ce, încă un impuls și un sprijin mai consistent din partea secției de resort a Consiliului popular județean ar fi binevenite.**

DIMITRIE CĂLĂRAȘI

Simpozionul omagial

(urmare din pag. 1)

militanților comuniști și antifasciști" — de către tovarășa **Maria Chiriac**, secretar al Comitetului județean de partid ; **„Patriotismul înflăcărat, abnegația și dîrzenia neînfricată în luptă — înaltele virtuți patriotice revoluționare ale tovarășului Nicolae Ceaușescu afirmate plenar în procesul de la Brașov, în îndelungata activitate consacrată fericirii poporului, exemplu strălucit pentru formarea și educarea tinerei generații, în dezvoltarea conștiinței socialiste a oamenilor muncii"** — de către tovarășul **Alecu Floareș**, secretar al Comitetului județean de partid ; **„Strălucita activitate revoluționară, teoretică și practică a tovarășului Nicolae Ceaușescu în organizarea și desfășurarea victorioasă a revoluției și construcției socialiste în patria noastră. «Epoca Nicolae Ceaușescu» — epoca celor mai grandioase împliniri în dezvoltarea și înflorirea multilaterală a țării, în creșterea bunăstării poporului și a prestigiului internațional al României socialiste"** — de către tovarășa **Alexandrina Ardelean**, secretar al Comitetului județean de partid.

Într-o atmosferă de puternic entuziasm, participanții la simpozion au adresat o **telegramă tovarășului NICOLAE CEAUȘESCU**, secretar general al Partidului Comunist Român, președintele Republicii, în care, printre altele, se spune :

„Evocînd acest memorabil eveniment din lupta clasei muncitoare și a partidului comunist, vă rugăm să ne permiteți, mult stimate tovarășe Nicolae Ceaușescu, să ne exprimăm profunda admirație pentru cutezătoarea și pilduitoarea dumneavoastră atitudine în cadrul procesului de la Brașov, prin care, în momentele dramatice ale acestuia, ați făcut să răsune vibrant glasul partidului, chemările sale la acțiune hotărîtă împotriva fascismului, la unitatea tuturor forțelor democratice, progresiste și patriotice într-un larg front antifascist, înscriind astfel o pagină glorioasă în epopeea mișcării muncitorești și comuniste din România.

Sub bolta de lumină ridicată deasupra țării de cel de-al IX-lea Congres al partidului, de cînd dumneavoastră, mult iubite și stimate tovarășe Nicolae Ceaușescu, conduceți cu înțelepciune, demnitate și ardoare revoluționară destinele patriei, gîndirea dumneavoastră cutezătoare și-a pus amprenta asupra strategiei, liniei politice generale a partidului și statului nostru, determinînd afirmarea puternică a spiritului creator, inovator în viața întregii societăți, ridicarea pe o treaptă superioară a procesului de transformare revoluționară, socialistă și comunistă a patriei.

Urmînd strălucitul dumneavoastră exemplu de dăruire revoluționară în slujirea fără preget a intereselor vitale ale națiunii noastre socialiste, participanții la simpozion, comuniștii, toți oamenii muncii ieșeni se angajează solemn, mult stimate tovarășe secretar general, să acționeze cu energie sporită, răspundere și devotament, amplificîndu-și contribuția la înfăptuirea exemplară a programului de făurire a socialismului și comunismului în scumpa noastră patrie — Republica Socialistă România".

În prim-plan

Cronică de spectacol

Pentru noua premieră de la Operă, musicalul **Prietenul meu, Bunbury** de Gerd Natschinski, s-a depus un mare efort fiindcă, după cum bine spunea cineva, fiecare a trebuit să facă altceva decît face de obicei. Protagonist, **Sergiu Tudose**, îndrăgitul actor de la Teatrul Național, în de-avîrșită postură de interpret „total" care, plin de vervă în replică, dansînd step și, mai ales, cîntînd cu claritate, și aplomb la acompaniament, a făcut prim-plan cu bunul gust al invitatului prevenitor la gazde. Ca parteneră, **Melania Herdeanu** ne-a oferit nuanțele și subnuanțele textului savuros, preluînd conducerea în părțile cîntate ; iar ca soliști a fost, de asemenea, în prim-plan, dînd tonul scenelor de ansamblu. Între interpreții principali, cu nimic mai prejos — **Evredica Filipovici**, al cărei talent remarcabil pentru ironia subtilă s-a împletit cu înclinarea spre... muzica ușoară. Mai estompați în desfășurare, dar bine în rol, **Camelia Șotrin-Pascu** și **Mihai Axinte** au avut frumoase momente de detașare. Spectacolul a plăcut și pentru prezența de spirit a personajelor secundare care, rînd pe rînd, în ordinea dată a acțiunii, au mărit buna dispoziție. Tipurile picarești realizate de **Constantin Cristea, Brîndușa Mircea, Atena Dumitriu, Bruno Kitkus** (în rol cîntat și vorbit), **Adrian Radu** au avut farmec irezistibil.

Cît privește ansamblul, acesta a cucerit încă mai mult. Ridicolul înaltei societăți scăpătate care se credea „lumea bună" în Anglia începutului de secol, optimismul oropsiților soartei, hrăniți precar de „Armata salvării" în numele unei false cuceriri, voioșia și vitalitatea fetelor și dansatorilor din cabarete, această întreagă gamă de contraste sociale a ocupat primul-plan în majoritatea scenelor, grație studiatei elaborări regizorale a **Marinei Emandi-Tiron** și inventivității scenografice a arhitectului **Nicolae Vericeanu** ; dar să nu uităm calitatea îndrumării coregrafice realizate de **Brîndușa Mircea**, pregătirea corală condusă de **Anton Bișoc**, în sfîrșit efortul colectiv pentru ca toată lumea de la Operă să rîdă, să cînte și să danseze în musical. Ritmul alert, fără de care spectacolul n-ar fi „prins" la public, precum și adaptarea orchestrei la jazz, în pofida incapacității numerice a unor partide, se datorează tînărului dirijor **Leonard Dumitriu**, proaspăt absolvent al Conservatorului, care aspiră pe drept la permanența în Operă și care s-a vădit un muzician înzestrat pentru complexele cerințe actuale.

Tot în prim-plan s-au înscris și acum **Adriana Pricop, Lăcrămioara Nae, Ion Birlădeanu, Alexandru Hrubaru, Romeo Gheorghiu**, acești neprețuiți oameni de specialitate din spatele cortinei.

PAULA BĂLAN

O cale sigură: calitatea superioară a muncii

(urmare din pag. 1)

natură organizatorică — polideservirea mașinilor, de exemplu. S-a reușit pînă acum ca 15 la sută din numărul total de mașini să intre în regimul de polideservire, ponderea urmînd să crească, în lunile următoare, pînă la 20 la sută.

Foarte importante sînt și sculele, dispozitivele. În domeniul acesta secția își aduce contribuția și la perfecționarea unor scule necesare altor întreprinderi din Iași, în baza unui program special inițiat de secretariatul Comitetului județean de partid. Este vorba de sculele necesare mașinilor de găurit adînc. Ing. Ion Moșneagu, care se ocupă de aceste probleme, a întocmit fișele necesare și este gata pentru o discuție la obiect cu viitorii beneficiari de astfel de scule, iar colectivul secției este pregătit să-și onoreze comenzile.

Ședința Cenaclului de satiră și umor

La ședința de ieri a Cenaclului de satiră și umor al ziarului „Flacăra Iașului", ședință dedicată Zilei copilului, au citit : Const. Bucos, Dumitru Grigoraș, Radu Felecan, V. D. Vasiliu, Al. Vizițiu-Dumasca, Izu Vaisman, Ioan Arndt, Gheorghe Grămadă, Costache Plăcintă, Vasile Bolocan, Sanda Svichi, Antoaneta Constantiniu, Margareta Faifer, Paula Dimitriu, Veron Ene, George Petrone.

La reușita unui foarte frumos program artistic au contribuit : Dragoș Pavel, elev în clasa I a Școlii nr. 4 (învățătoare, Veronica Munteanu), un foarte talentat recitator, orchestra și soliștii de muzică populară (instructor, prof. Const. Dolniceanu) și formația de muzică folk (instructor, prof. Mihai Bucătaru) de la Casa pionierilor și șoimilor patriei din Iași, formații multilaureate ale Festivalului național „Cîntarea României".

La Iași

Cea de a XIV-a Consfătuire națională de protecție a plantelor

Ieri, s-au deschis la Iași lucrările celei de **a XIV-a Consfătuiri naționale de protecție a plantelor**, organizată de Institutul de cercetări pentru cereale și plante tehnice Fundulea și Stațiunea de cercetări agricole Podu Iloaiei cu concursul direcțiilor agricole județene Iași și Vaslui.

La deschiderea lucrărilor a luat parte tovarășul **Victor Surdu**, secretar al Comitetului județean Iași al P.C.R. Participă cercetători în domeniul protecției plantelor din întreaga țară, specialiști de la inspectorate județene de protecție a plantelor, consilii unice agroindustriale, cadre didactice din învățămîntul superior.

Pe parcursul a trei zile, vor fi supuse atenției participanților numeroase referate axate pe teme privind combaterea bolilor și dăunătorilor din culturile de cereale și plante tehnice prin metode nechimice în vederea reducerii poluării mediului înconjurător.

Sînt programate, de asemenea, vizite de documentare la Centrul de protecție a plantelor Pașcani, Stațiunea de cercetări agricole Podu Iloaiei, precum și în alte unități agricole din județele Iași și Vaslui.

La Pașcani

S-a deschis restaurantul „Cina"

În spațiul fostelor unități „Lacto-vegetarian" și de fierărie din strada 7 Noiembrie, din orașul Pașcani, s-a deschis un modern restaurant care poartă denumirea „Cina". Restaurantul dispune de 120 de locuri la mese, un spațiu pentru bucătărie, dotat cu toate utilajele necesare, și de o unitate tip „Gospodina".

C. Fîntînaru

Dialog cu cititorii

■ „În spațiul special amenajat pentru containerele cu gunoi, cîțiva cetățeni din asociația noastră de locatari își parchează autoturismele și, astfel, gunoiul este depozitat la întîmplare. Deși am mai sesizat aceste aspecte, nu s-a luat nici o măsură". **(Mina Iațic, aleea Rozelor nr. 28, sc. A, ap. 10)**

Secția de arhitectură, sistematizare și disciplină în construcții din cadrul Consiliului popular municipal ne informează că s-a pus în vedere I.G.C.L. să amplaseze containerele pentru gunoiul menajer numai în punctele special amenajate. De asemenea, a fost somată asociația de locatari P.T. 7, din aleea Nicolina nr. 9 A, să interzică parcarea autoturismelor proprietate personală pe spațiile verzi.

■ „Unii cetățeni din comuna noastră, printre care Strugaru N. Vasile, Lepădatu Gheorghe, Lepădatu Mihai, sustrag diverse animale și produse din averea C.A.P., mă insultă și mă amenință". **(Alexandru V. Vizdoagă, comuna Mironeasa)**

Din cercetările efectuate împreună cu primarul comunei rezultă că cele reclamate de dv. nu se confirmă, că vă calomniați vecinii. Pentru asemenea fapte puteți apărea în fața instanței judecătorești.

■ „În vatra satului Miroslovești există o fîntînă, iar lîngă ea se afla pînă nu demult un tei. Dar în această primăvară, Ion Toma, însoțit de alți doi locuitori au tăiat copacul, fără ca să ne ceară acordul și nouă". **(Manole Gospodaru, comuna Miroslovești)**

Cele relatate de dv. se confirmă, dar, după cum aflăm de la biroul executiv al Consiliului popular al comunei Miroslovești, teiul aflat în fața gospodăriei Profirei Mihalache, din imediata vecinătate a fîntînii, periclita circulația mijloacelor de transport de pe artera respectivă, fapt ce a impus tăierea lui. Acest lucru l-ați fi aflat dacă de la bun început v-ați fi adresat primăriei din comună.

Rubrică redactată de
ELENA DUMITRESCU

JOCURI

Breviar

ORIZONTAL : 1. Studiu introductiv ; 2. Vorbire sau scriere în hiperbole ; 3. Un text neparcurs ; 4. Povestită din amintiri ; 5. Puse în raft ! — Întărîtat ; 6. Nume propriu de... volum — Scoase din tiraj ! ; 7. Efect de satiră ; 8. „O samă de cuvinte" ; 9. Însușire de manuale. **VERTICAL :** 1. Încercare (uneori nereușită) ; 2. Sintaxe ! — Avantaj tras din învățătură ; 3. Asta nu spune nimic — Florile roșii ; 4. Deschidere în stil clasic — Ramură a poeziei ; 5. Nu înțeleg mai nimic — Apariții în bibliotecă ! ; 6. ...Pogonici, revista celor mici — Joc de cărți ; 7. Mare neajuns (pl.) — Sfîrșit de nuvelă ! ; 8. Citate dintr-un vers ! — „Infernul" ; 9. Îndreptare, ca la carte — Notă apărută în presă !

Dicționar : Tartar.

JULES PETROVICI

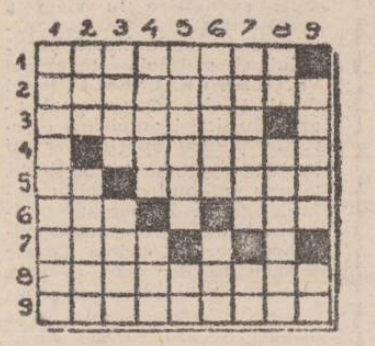

DEZLEGAREA JOCULUI APĂRUT ÎN NR. 12 327

ORIZONTAL : 1. Tineri — Ars ; 2. Oci — Aparat ; 3. Cuter — Ciur ; 4. Ateliere — I ; 5. T — Lefti — Tm ; 6. Um — Viu — Sat ; 7. Rod — Ciuli ; 8. Alica — Safe ; 9. Orare — Ban ; 10. Uzare — Fise.

FAPTELE NOASTRE ÎN LUMINA CODULUI ETIC

La școala muncii și a vieții

Puțini dintre dumneavoastră, stimați cititori, ar putea ghici meseria tinerei din fotografia de mai sus. Și celui care scrie aceste rînduri i-a venit destul de greu a crede, aflîndu-se față în față cu o fată de numai 18 ani, scundă și fragilă, cu priviri ce nu au ieșit cu totul încă din copilărie, că ea este forjor la I. M. „Nicolina". Forjor, adică unul dintre acei muncitori sub privirile cărora și datorită mîinilor cărora se călește oțelul și ia formele necesare pentru a putea constitui, mai apoi, trupul unor mașini și utilaje strict necesare economiei naționale ori intens solicitate și bine apreciate la export. Devenirea unei tinere fete ca forjor este posibilă doar în generoasele condiții de afirmare caracteristice acestei epoci. Cînd, în primul rînd, femeile sînt cu adevărat egale bărbaților și dispar prejudecăți și bariere în calea afirmării depline a celor dintîi în toate domeniile și sectoarele de activitate. Cînd, cu adevărat, întreprinderile, toate locurile de muncă sînt înalte școli ale muncii și vieții, ale formării la înalte și continue temperaturi a conștiințelor înaintate, a spiritului revoluționar, caracterizat nu prin vorbe, ci prin fapte. Cînd se instituie o frumoasă tradiție a continuității muncii, familiile mari ale întreprinderilor reunind nenumărate alte familii mai mici. Tatăl Cameliei Ciapă este de multă vreme lăcătuș mecanic la I. M. „Nicolina". Avea pentru fete și, în același timp, dorința ca munca să-i fie continuată. Camelia a hotărît ca ea să fie aceea care să împlinească această dorință. A urmat cursurile școlii profesionale, a învățat pe parcurs tainele meseriei, a îndrăgit-o și a ajuns, împreună cu alte două colege (Lenuța Boureanu și Liliana Trofin) acolo unde a dorit, forjor la „Nicolina". Dragostea pentru muncă și rezultatele bune pe care le obține se datorează exemplului tatălui, dar și al profesorilor de la școala profesională, șefului secției, ing. G. Brașoveanu, maistrului C. Chișcă, muncitorilor Ciulei Dragoș, Ion Lodoreanu, Nicu Bobu. Demn de subliniat este faptul că tînăra Camelia Ciapă a putut să opteze pentru această meserie în condițiile introducerii hotărîte a progresului tehnic, a mecanizării și automatizării. Așa încît, ceea ce face ea nu este greu din punct de vedere fizic ; în schimb, i se cer în permanență o mare atenție, promptitudine, o bună colaborare cu toată echipa, disciplină și conștiinciozitate.

În vechea și totuși noua cetate a „Nicolinei", Camelia Ciapă și mulți alți tineri sînt argumentele cele mai convingătoare că aici nu numai oțelurile se călesc, ci și oamenii, mai ales oamenii.

Un bolnav închipuit și un leac adecvat

De fapt, Constantin Diaconu (sudor la Antrepriza nr. 2 a T.A.G.C.M. Iași) nu a fost de la început bolnav închipuit... A fost internat în spital, pentru o afecțiune reală, după care, vindecat, a fost externat și i s-au acordat 3 (trei) zile de concediu medical. Acesta a fost momentul cînd o boală a luat locul alteia, ultima din ele purtînd numele de necinste, dorința de a profita de buna-credință a altora, de roadele muncii lor. „Mi-am dat seama — declară C.D. — că pot să modific certificatul medical". Zis și făcut : a procedat la falsificarea grosolană a actului (ca în caricatura alăturată, realizată de **Vasile Butnaru**). Și-a văzut, în acest fel, îndeplinită o primă dorință : aceea de a sta degeaba 10 (zece) zile acasă. De fapt, nu chiar degeaba, căci la prezentarea certificatului medical ar fi urmat să primească, pentru cele 10 zile, peste 500 de lei.

bani care, desigur, nu i se cuveneau. În vreme ce colegii săi munceau (și pentru el !), C.D. a încercat — și, parțial, a reușit — să-i înșele. Falsul a fost însă descoperit și bolii închipuite i s-a găsit cuvenitul leac : pentru fals, uz de fals și tentativă de înșelăciune în paguba avutului obștesc, C.D. a fost condamnat la 8 luni muncă corecțională productivă. S-a adăugat, de asemenea, și înfierarea hotărîtă a gestului său de către colegii de muncă, în cadrul discuțiilor ce au avut loc în colectivul echipei de montori prefabricate. Desigur, Constantin Diaconu beneficiază și el de prevederile recentului Decret al Consiliului de Stat privind amnistierea unor infracțiuni și grațierea unor pedepse ; important este însă ca atît el, cît și ceilalți aflați în aceeași situație să înțeleagă exact sensul acestei dovezi de clemență, să profite de înțelegerea și umanismul pe care le dovedesc societatea, astfel încît asemenea fapte să nu se mai repete niciodată.

Rubrică realizată de CLEMENT POPA

SPORT • SPORT • SPORT • SPORT

GIMNASTICA — Victoria victoriilor

A treia competiție ca importanță în gimnastica sportivă și modernă de masă, a treia finală la care Iașul a fost prezent în acest an — la fel ca în ultimii ani, **al treilea titlu cîștigat de un ansamblu pregătit de profesorul Constantin Radu.** O victorie a victoriilor, o victorie a tenacității, a unui deceniu de muncă, a ambiției de a fi cel mai bun. La Baia Mare, în finala pe țară la categoria 10—14 ani (clasele V—VIII), **echipa Școlii nr. 6 din Iași, nume cunoscut și respectat de atîția ani, s-a impus din nou :** locul I pe ansambluri, locul I la sol (Gabriela Sandu), locul I la individual compus (Gabriela Sandu), locul I la gimnastică modernă (Liliana Iovu), locul III la sol (Mihaela Ionel). Locul I și la total general. Al treilea loc I cîștigat în acest an, din trei posibile. Al șaselea consecutiv cucerit în această competiție ; al patrulea obținut la campionatul claselor II—IV, din tot atîtea ediții desfășurate pînă acum ; al IX-lea consecutiv la întrecerea claselor IX—XII („Cupa U.T.C."), obținut de formația Liceului nr. 7, cea care, acum 10 ani, se clasa atunci, „surprinzător", pe locul secund...

De 19 ori locul I. Un palmares fără egal. La concursuri, cu toată lupta aprigă, cu toată (descori) opoziția arbitrilor, cu toată incontestabila creștere valorică înregistrată peste tot în țară, ieșencele se detașează cu eleganță, zecilor de formații participante rămînîndu-le doar resemnarea luptei pentru locurile de la II în jos. Și totul, datorită acestui profesor Radu, un pedagog desăvîrșit, un om de sport cum puțini sînt. Un om care, de 10 ani, a „scos" nume de gimnaste pe care doar eticheta „sport de masă" le-a împiedicat să se bucure de laurii cuveniți : **Lidia Condurache-Vezeteu, Doina Alupei, Liliana Vartic, Magda Calfa, Luminița Maticiuc, Roxana Răpă, Elena Apopei, Rodica Gavril, Petronela State, Cristina Diaconu, Gabriela Goldan, Violeta Iftimie, Valerica Ungureanu, Cristina Leonte, Liliana Iovu, Gabriela Sandu.** Și nume mai sînt, poate că reporterul greșește că nu încearcă să și le amintească, dar gîndul că altele au plecat, formate aici, să se desăvîrșească în altă parte, nu-i dă pace : Teodora Tănase, de 5 ori campioană cu Iașul, este acum în echipa de bază a lui Spartak Oradea, Florina Păduraru, de 3 ori campioană a noastră, este la Dinamo, altele sînt la Onești, la Deva, și specialiștii ne privesc mereu... (de la Baia Mare, echipa Rodicăi Dunca îi cere prof. Radu să înființeze la Iași o clasă specială pentru acest club !).

Se poate vorbi desigur despre sprijinul de care s-a bucurat profesorul Radu în acești ani. Dar, fie-ne iertat : **aceste rînduri i se cuvin lui și minunatelor sale fete, care ne-au adus din nou o mare bucurie, celor care au stat zeci și zeci de ore alături de ei în sală — Nicoleta Prisecaru, Cristina Leonte, balerinele ieșene Margareta Balogh și Cornelia Barbu, pianista Maria Crețu și, nu în ultimul rînd, lector univ. Alice Luca, și autoarea compozițiilor, conf. univ. Ginetta Stoenescu, de la Institutul de arhitectură G. Mincu din București, cea care, de 10 ani, crede nedezmințit în profesorul Radu.**

Au trecut, iată, atîția ani de cînd deținem supremația la gimnastica sportivă și modernă, în sportul de masă. De puțin timp, la T.A.G.C. Ind. s-a format o secție de gimnastică modernă **de performanță**, și profesorul Radu s-a apucat de treabă. Peste nici două săptămîni, se va prezenta cu fetițele lui de clasa a II-a la finala pe țară a campionatului național. Nu va lua de data aceasta o medalie. Dar va face, și Iașul va face o dată cu el, un pas așteptat de 10 ani. Iată de ce **credem că a venit momentul ca de sportul de masă în acest domeniu să se ocupe și alții, care să continue ce s-a făcut pînă acum, iar ei să încerce să urce în sportul de performanță cît mai aproape de locul unde a ajuns în cel de masă.** Și mai credem, în altă ordine de idei, că un spectacol care să le reuncească pe toate laureatele acestui nou an de excepție se impune. Teatrul de vară, renovat, ar fi o scenă potrivită pentru ele. Nu credeți ?

CONST. PĂLĂDUȚĂ

AUTOMOBILISM — 3... 2... 1... Go!

Nu știu cine este Șt. Gheorghiu, ultimul clasat la concursul de viteză în coastă desfășurat la Cetățuia, simbătă, însă îl admir. L-am zărit și mi-am dat seama că nu mai este chiar tînăr, că „Trabantul" său nu-i pregătit pentru curse. N-are, cu alte cuvinte, șanse prea mari în întreceri, dar participă (a fost și simbăta trecută, la concursul de îndeminare). Pentru el, la fel ca pentru vechii olimpici, așa cum este însuși spiritul nobil al sportului, a participa este totul, este cinstea supremă în ochii obștei. Este exact ce-și propune Clubul județean de automobilism și karting prin organizarea acestor concursuri populare — și, iată, simbătă a fost al doilea, la interval de o săptămînă !

Mai multă lume, simbătă, la Cetățuia, decît la Sala sporturilor, la „Concursul economiei", dovadă că și la automobilism pofta vine mîncînd. Și nu numai în ce-i privește pe spectatori : de la 14 concurenți, s-a ajuns la 21. Organizarea — aproape bună (aproape, fiindcă mai erau cîteva lucruri de făcut ; dar și organizatorii învață „din mers" !). Întrecerea — aprigă. A învins Ovidiu Groapă (pe „Opel"), urmat la 2 secunde de M. Zaharia (pe „Dacia" 1300), Laurențiu Botez etc. A învins, mai ales, acest sport al curajului.

La Iași, automobilismul are o tradiție cu care nu se pot lăuda multe centre acum aflate „sus". Din păcate, după „căderea" Nicolinei a urmat o lungă pauză, și se pare că transformarea A.C.R. în federație sportivă, preluînd, pe lîngă tot ce făcea înainte, și activitatea sportivă, apariția Clubului județean de automobilism și karting au dus la unele schimbări de fond. S-a înființat o secție la „Fortus", se vorbește și de înființarea altora, C.J.A.K. a hotărît să suporte toate cheltuielile alergătorilor de la Design Club dacă aceștia vor participa în campionatul de raliuri cu mașinile proprii, se conturează, așadar, noutăți. În sportul de masă, după cum se vede, începutul este făcut, și este bun (Constantin Marcu, președintele C.J.A.K., ne spunea că se prevede organizarea, în curînd, și a unui circuit de viteză, în august este programată „Cupa Eliberării", aflată la cea de-a III-a ediție etc.). Se fac pregătiri și pentru „ieșirea" la raliuri. Semne bune, pe care le dorim confirmate. Cu alte cuvinte, 3... 2... 1... GO !

P. CONSTANTIN

alb negru

■ **TRADIȚIE.** A intrat în tradiția școlilor din comuna Tătăruși ca, periodic, să organizeze vizite în municipiul Iași, pentru cunoașterea diferitelor obiective economice și sociale, vizitarea muzeelor etc. Recent, de pildă, elevii de la Școala din satul Uda, însoțiți de profesorii Maria Gorcioaia și Ștefan Albu, au vizitat Grădina botanică, mai multe muzee ieșene, prilej cu care și-au îmbogățit cunoștințele, au aflat numeroase lucruri interesante despre trecutul de luptă al poporului nostru. ■ **BLOCARE.** Intrarea de la secția din strada 16 Februarie a Leagănului pentru copii a fost blocată, după cum se poate observa și din fotografia de mai jos (realizată de **G. Pescaru**), cu două containere de mare capacitate. Totodată, vecinii lor de la I. M. „Nicolina", cărora le aparțin, se pare, și containerele respective, i-au „gratulat" pe lucrătorii acestei secții cu mai multe tone de nisip, în amestec cu metal, provenit de la turnătorie. Cine face ordine ? ■ **COȘURI.** Curățenia cartierului Mircea cel Bătrîn are mult de suferit și din cauză că lipsesc cu desăvîrșire coșurile stradale pentru depozitarea hîrtiilor. Aviz sectorului de gospodărie comunală al primăriei. **(Liviu Călcîi)** ■ **SCUZE.** La rubrica din ziarul nostru nr. 12 289, din 17 mai a.c., criticam mai mulți călători care circulau fără bilet în mijloacele de transport în comun din municipiul Iași, printre care, așa cum ne informa conducerea I.J.T.L., și Elena Panait, inginer la O.G.A. Comitetul de partid de la respectiva unitate ne-a comunicat că, la O.G.A., nu a lucrat niciodată o inginer cu acest nume, motiv pentru care am încercat să aflăm care este adevărul. Conducerea I.J.T.L. ne precizează că, din greșeală, inginera Elena Panait, de la Direcția Apelor Prut, a fost notată ca făcînd parte din personalul primei unități. O dată cu scuzele de rigoare, I.J.T.L. promite că asemenea situații nu se vor mai întîmpla. ■ **CONDAMNARE.** Maria Roșu (strada Mircea cel Bătrîn nr. 4), lucrătoare la Întreprinderea de mătase „Victoria", a fost condamnată la 10 ani de închisoare pentru că se îndeletnicea cu întreruperea, ilegală, a cursului normal al sarcinii. Datorită metodelor empirice pe care le folosea, una din „pacientele" Mariei Roșu a decedat.

DUMITRU HARIGA

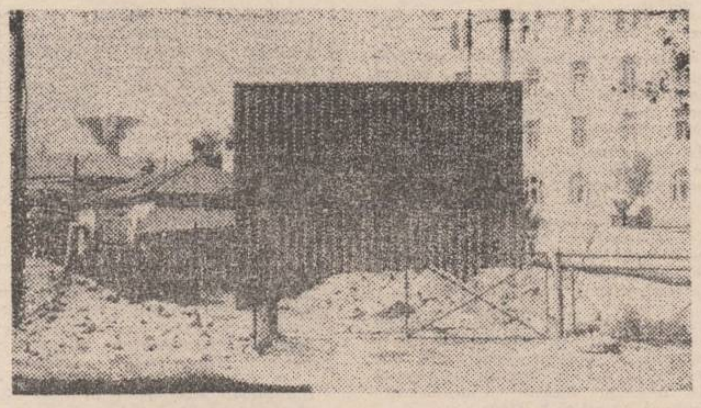

în 24 de ore

TELEVIZIUNE. 20 Telejurnal; 20,20 Actualitatea în economie; 20,40 Un om, un crez, o patrie urmîndu-l. Versuri și cîntece patriotice, revoluționare. 20,55 Tribuna Tv. Partidul Comunist Român — gîndire novatoare, acțiune revoluționară ; 21,15 Vremuri de lupte și mari biruințe (IV) ; 21,50 Telejurnal.

CINEMATOGRAFE. VICTORIA, orele 8,45 ; 11,30 ; 14,20 ; 17,10 ; 20 : „Despărțire temporară". GRĂDINA DE VARĂ, ora 21,30: „Provocarea dragonului". REPUBLICA, orele 9 ; 11 ; 13,30 ; 15,30 ; 17,30 ; 19,30 : „Șeherezada". COPOU, orele 9 ; 11 ; 13 ; 15 ; 17 ; 19 : „Colierul de turcoaze". DACIA, orele 9 ; 11 ; 14 ; 16 ; 18 ; 20 : „Nea Mărin miliardar". TINERETULUI, orele 9 ; 11 ; 13 ; 15 ; 17 : „Alek își caută un tată". CLUBUL PANIFICAȚIEI, orele 10 ; 15 ; 17 ; 19 : „Șansa". În județ. PAȘCANI, Casa de cultură : „În virtej" ; Clubul C.F.R. : „Vlad Țepeș". HÎRLĂU : „Cîntecele mării". TG. FRUMOS : „Conspirația". PODU ILOAIEI: „Baltagul". RĂDUCĂNENI: „Secretul Apoloniei". HĂLĂUCEȘTI : „Ripa".

TEATRUL NAȚIONAL prezintă astăzi, la ora 18, în sala Studio, spectacolul „Cerul înstelat deasupra noastră" de Ecaterina Oproiu.

OPERA ROMÂNĂ prezintă, la ora 18, opereta „Silvia". Sînt valabile tichetele cu seria 525.

TIMPUL PROBABIL. Vremea va fi predominant frumoasă, la începutul intervalului, cu cerul variabil, apoi cerul va deveni acoperit și, izolat, vor fi posibile averse de ploaie însoțite de descărcări electrice. Temperatura aerului : minimele vor fi cuprinse între 10 și 13 grade, iar maximele vor oscila între 20 și 24 grade.

Pe meridianele globului

Schimb de mesaje între tovarășul Nicolae Ceaușescu și tovarășul Jose Eduardo Dos Santos

LUANDA 3 (Agerpres)

Din partea tovarășului Nicolae Ceaușescu, secretar general al Partidului Comunist Român, președintele Republicii Socialiste România, s-a transmis tovarășului Jose Eduardo Dos Santos, președintele M.P.L.A.—Partidul Muncii, președintele Republicii Populare Angola, un cordial salut prietenesc și cele mai bune urări de sănătate și fericire personală, de pace, progres și prosperitate pentru poporul angolez prieten.

Mulțumind, tovarășul Jose Eduardo Dos Santos a rugat, la rîndul său, să se transmită tovarășului Nicolae Ceaușescu și tovarășei Elena Ceaușescu salutări frățești și calde urări de multă sănătate și fericire, precum și de succese tot mai mari în conducerea partidului și statului român, în realizarea hotărîrilor Congresului al XIII-lea al Partidului Comunist Român, pentru progresul și prosperitatea României socialiste.

Schimbul de mesaje a fost prilejuit de primirea de către președintele Republicii Populare Angola a tovarășului Ilie Văduva, ministrul afacerilor externe al Republicii Socialiste România, președintele părții române în Comisia mixtă interguvernamentală de cooperare economică și tehnică româno-angoleză, care își desfășoară lucrările în aceste zile la Luanda.

Noi acțiuni pentru dezarmare și pace

WASHINGTON 3 (Agerpres)

Participanții la „Marele marș al păcii" care traversează teritoriul S.U.A. de la litoralul de vest pînă la cel de est au parcurs o treime din cei aproape 5 000 km cît măsoară traseul. Au fost parcurse statele California, Nevada, Arizona, Utah. În orașele mari și mici aflate de-a lungul traseului, participanții la marș au avut întîlniri cu zeci de mii de compatrioți care împărtășesc, ca și ei, idealurile păcii și prieteniei între popoare, relatează agenția T.A.S.S. În cazurile în care autoritățile din unele localități i-au împiedicat pe cei 400 de luptători pentru pace să ridice tabere la marginea orașelor, cetățenii le-au oferit găzduire și ajutor.

★

VIENA 3 (Agerpres)

La Viena a avut loc o plenară a activiștilor organizațiilor antirăzboinice din toate regiunile Austriei. După cum relatează agenția T.A.S.S., s-a hotărît organizarea, la 28—29 iunie, la Viena, a unei conferințe naționale a militanților pentru pace și dezarmare, care va avea ca țel activizarea măsurilor legate de lupta împotriva pericolului nuclear și extinderii cursei înarmărilor în spațiul extraatmosferic.

★

TOKIO 3 (Agerpres)

Consiliul japonez al oamenilor de știință a adoptat o rezoluție conținînd chemarea la lichidarea armelor nucleare. În document se subliniază că dezarmarea nucleară constituie sarcina principală a contemporaneității. Ținînd seama de răspunderea pe care o au în fața omenirii, savanții trebuie să-și concentreze eforturile în lupta pentru salvarea planetei de armele de exterminare în masă.

Intensificarea luptelor dintre mișcările rivale din Liban

BEIRUT 3 (Agerpres)

În cursul nopții de luni spre marți și în tot cursul zilei de marți au continuat cu intensitate luptele în jurul taberelor de refugiați palestinieni de la Sabra, Shatila și Bourj El Barajneh, aflate la sud de Beirut. Pe de altă parte, marți s-au înregistrat cele mai puternice lupte din ultimele șase luni în zona de vest a Beirutului, între mișcările rivale. Ciocnirile cele mai puternice s-au înregistrat în zona comercială din această parte a orașului, unde mai multe clădiri au fost incendiate. Se apreciază că sute de familii au rămas blocate în clădirile cuprinse de flăcări.

Ostilitățile s-au intensificat în cursul zilei de marți, ca urmare a eșuării ultimelor contacte politice în vederea încetării ciocnirilor.

TELEX

■ **GENEVA**

La Geneva a avut loc marți ședința grupului pentru problemele armamentelor cosmice din cadrul negocierilor sovieto-americane referitoare la armamentele nucleare și cosmice, relatează agenția TASS.

■ **PARIS**

La Paris au început lucrările unei sesiuni de patru zile a parlamentarilor din țările membre ale Uniunii Europei Occidentale (U.E.O.), pe a cărei agendă sînt înscrise probleme privind situația din Mediterana, dezarmarea și combaterea terorismului internațional. După cum relevă agenția ANSA, parlamentarul francez Jean Marie Caro a fost reales, pentru al treilea an consecutiv, președintele Adunării U.E.O.

■ **SANTIAGO DE CHILE**

În capitala chiliană și în orașul Valparaiso au avut loc mari manifestații ale studenților care reclamă democratizarea țării. După cum informează agențiile internaționale de presă, peste 200 de tineri au fost arestați. Totodată, în Santiago de Chile s-a anunțat că forțele politice din opoziție au chemat, pentru zilele de 2 și 3 iulie, la declanșarea unei greve generale în țară sub semnul necesității unor reforme de ordin politic, economic și social.

■ **KAMPALA**

Guvernul ugandez a instituit restricții de circulație în capitala țării și în împrejurimi — transmite agenția U.P.I., citînd postul de radio din Kampala. Unități ale armatei și poliției au efectuat ample percheziții pentru depistarea unor persoane care dețin ilegal arme și uniforme militare.

Campionatul mondial de fotbal

CIUDAD DE MEXICO 3 (Agerpres)

Aflați în tribunele stadionului „Azteca" pentru a vedea partida de deschidere, Italia — Bulgaria, fotbaliștii belgieni au urmărit în special formația bulgară. „În fapt, Bulgaria ne va fi adversară în preliminariile campionatului Europei", a subliniat unul dintre jucători. Pe de altă parte, antrenorul Guy Thys s-a arătat nemulțumit de calitatea gazonului, în opinia sa prea înalt, defavorizînd echipele europene.

Fotbalistul danez Michael Laudrup, care evoluează în prezent la Juventus Torino, apreciază că actuala ediție va fi dominată de formațiile „vechiului continent", în semifinale urmînd să se califice Franța, R. F. Germania și Argentina, a patra semifinalistă fiind tot o formație europeană : Italia, Spania sau U.R.S.S.

Disputat la Monterrey, meciul din cadrul grupei F a campionatului mondial de fotbal dintre echipele Poloniei și Marocului s-a încheiat la egalitate : 0—0, rezultat echitabil, apreciază corespondenții agențiilor internaționale de presă, apărarea formației marocane dovedindu-și și cu acest prilej valoarea, ca și în preliminarii, în care n-a primit decît un singur gol.

Cei 12 000 de spectatori au asistat la un meci destul de lent, cele două echipe evoluînd prudent. Selecționata poloneză, clasată pe locul 3 la ultima ediție a „Cupei Mondiale", fără ritm și inspirație mai ales în prima parte a jocului, n-a reușit să prindă pe picior greșit solida apărare a echipei Marocului. Aceasta, în schimb, în prima repriză, jucînd grupat, și-a creat cîteva ocazii, în special prin Bouderbala și Krimau.

Comentînd partida Argentina — Coreea de Sud, din cadrul grupei A a Campionatului mondial de fotbal din Mexic, trimisul special al agenției France Presse remarcă, printre altele : „Argentina a început bine competiția, semnînd o victorie ușoară, cu 3—1, în fața unei formații pe care a dominat-o întregul meci, fără să se întrebuințeze, cu trei zile înainte de întîlnirea cu Italia. În ce-i privește pe asiatici, ei practică un fotbal simplist și aproximativ. Cu acest prilej, Valdano a preluat conducerea în clasamentul golgheterilor, marcînd de două ori, în minutele 6 și 46, celălalt gol al argentinienilor fiind înscris de Ruggieri, în min. 18. Pentru Coreea de Sud a punctat Chang Sun, în min. 73".

Declarații după meciul U.R.S.S. — Ungaria, cîștigat, după cum se știe, de fotbaliștii sovietici cu scorul de 6—0 (3—0) : Valeri Lobanovski, antrenorul formației U.R.S.S. : „Cele două goluri înscrise în primele patru minute ne-au ajutat mult să ne impunem jocul. În fața ritmului nostru, echipa Ungariei, șocată, n-a putut nici un moment să recupereze. Acum este prematur să vorbim de șansele în continuare ale selecționatei noastre. Cele 24 de ore de repaus pe care francezii le au în plus față de noi contează mult, mai ales aici, în Mexic. Blohin și Protasov n-au jucat pentru că sînt ușor — foarte ușor — accidentați". Gyorgy Mezzey, antrenorul reprezentativei Ungariei : „Primele două goluri — primite în numai 4 minute — ne-au năucit, echipa nu și-a mai găsit deloc cadența. Opinia mea despre fotbaliștii sovietici ? Sînt printre cei mai buni din Europa".

Aseară, Mexic — Belgia (gr. B) 2—1.

Puncte cardinale

CERCETÎND ghețarii din Munții Tian-Șan, glaciologii sovietici au descoperit într-un defileu o pădurice de plopi cu trunchiurile răsucite în spirale, relatează agenția TASS. După cîteva zile, cercetătorii și-au dat seama că forma spiralată a trunchiurilor plopilor se datora faptului că Soarele, în mișcarea lui zilnică, făcea ca razele sale să pătrundă în defileu descriind un arc de cerc, ceea ce a determinat crengile plopilor să se miște în urmărirea lor. Mișcarea zilnică aproape imperceptibilă, dar repetată de zeci de ani, a dat naștere acestei forme atît de curioase a plopilor.

ANNA Williams, cea mai virstnică femeie din Marea Britanie, și-a sărbătorit a 113-a aniversare. Ea trăiește în Swansea, Țara Galilor, și provine dintr-o familie de longevivi : frații ei au decedat după 90 de ani, iar mama ei a trăit 94 de ani. Anna Williams nu a fumat niciodată, în timp ce alcool a gustat doar în foarte rare ocazii. Tot la Swansea trăiește și cel mai virstnic bărbat din Marea Britanie ; este vorba de fostul miner John Evans, care în luna august a împlinit 109 ani.

mica publicitate

FELICITĂRI

Cu ocazia ieșirii la pensie, frații, sora, cumnații, nepoții și familiile Honciuc și Vieru urează dragei lor Maricica Diaciuc multă sănătate și un călduros „La mulți ani !". (6689)

Colectivul unității 68 croitorie, complexul „Ciurchi", urează colegei Aurica Tincu, cu ocazia pensionării, un călduros „La mulți ani !". (6748)

DECESE

INIMA celei ce a fost NATALIA V. GUZU, în vîrstă de 87 de ani, a încetat să bată. O plîng soțul, copiii, nurorile, ginerii, nepoții și strănepotul. Înmormîntarea, joi, 5 iunie, ora 9, la cimitirul din comuna Dobrovăț. (6753)

VALERICA, soție, cei patru copii și rudele apropiate anunță decesul, după o lungă și grea suferință, al dragului lor ȘTEFAN IURAC, 47 de ani. Înhumarea, astăzi, 4 iunie, ora 13, la cimitirul Sf. Vasile, în capela căruia este depus corpul defunctului. (6750)

ANETA, soție, Ștefan, Dănuț, Lenuța, Cristina, copii, Jeni, noră, nepoții, părinții, frații, surorile, cumnatele și cumnații anunță cu durere decesul scumpului lor ȘTEFAN MARȚIN, 53 de ani. Înmormîntarea, joi, 5 iunie, ora 12, la cimitirul Sf. Vasile, în a cărui biserică este depus defunctul. Lacrimi și flori pentru sufletul lui bun! (6774)

ADÎNC îndurerați, Aleorica, soție, părinții și rudele apropiate anunță decesul dragului lor MIHAI LARION. Corpul neînsuflețit este depus la biserica cimitirului Sf. Vasile. Înmormîntarea are loc astăzi, 4 iunie, ora 12,30. (6777)

FLORICA, soție, Giginel și Radu, fii, anunță cu regret încetarea fulgerătoare din viață a scumpului lor soț și tată, căpitan în rezervă IOAN ILIE, 53 de ani. Înmormîntarea, astăzi, 4 iunie, ora 15, la cimitirul Eternitatea. (6780)

OLGA, soție, Mihai, Ilie, Cornel și Odette, copii, nurorile, ginerele, nepoții și strănepoții anunță moartea fulgerătoare a bunului lor soț, tată, bunic și străbunic VASILE PLENOVICI. Înmormîntarea va avea loc vineri, 6 iunie, ora 13, la cimitirul Eternitatea, în capela căruia se află depus corpul neînsuflețit. (6789)

★

Colectivul unității „Bijuteria" nr. 37 transmite sincere condoleanțe colegului Gabriel Șurubariu pentru pierderea tatălui. (6679)

Colectivul Colecturii bibliotecilor transmite sincere condoleanțe colegei Florica Ilie pentru moartea fulgerătoare a soțului. (6681)

Colectivul clasei a XII-a D, Liceul „C. Negruzzi", este alături de colegul Bogdan Nemțeanu la marea pierdere suferită. (6687)

Colectivul compartimentului tehnic — aprovizionare de la Agenția ROMTRANS Iași este alături de colegul Constantin Pislaru în aceste clipe grele pricinuite de pierderea fulgerătoare a unicei sale fiice. Sincere condoleanțe ! (6686)

Familia ing. C. Caraiman deplînge moartea prematură a dr. Emil Nemțeanu și este alături de familia îndoliată. (6693)

Conducerea Institutului de medicină și farmacie Iași și întreg corpul profesoral regretă profund încetarea din viață a conf. dr. Emil Nemțeanu, eminent specialist și cadru didactic, și transmite sincere condoleanțe familiei îndoliate. (6694)

Colectivul Spitalului orășenesc Tg. Frumos regretă dispariția prematură a dr. Emil Nemțeanu, fost director al unității. Sincere condoleanțe familiei ! (6698)

Colectivul Trustului pentru mecanizarea agriculturii Iași este alături de colegul Gheorghe Tăbușcă la marea durere pricinuită de decesul tatălui. Condoleanțe sincere familiei ! (6699)

Colegii de la Centrul de fizică tehnică Iași sînt alături de cercetător științific Ioan Constantin și familia sa la greaua pierdere suferită prin încetarea din viață a conf. dr. Emil Nemțeanu. (6704)

Alexandru Carpinschi regretă dispariția prematură a omului, prietenului și medicului Emil Nemțeanu. Sincere condoleanțe familiei îndoliate. (6705)

Diriginții și elevii clasei a X-a C de la Liceul Național sînt alături de profesoara Elisabeta Nemțeanu la marea pierdere suferită prin încetarea din viață a soțului, dr. Emil Nemțeanu. (6707)

Diriginta și elevii clasei a VIII-a A, Liceul Național, profund îndurerați de încetarea prematură din viață a celui ce a fost conf. dr. Emil Nemțeanu, eminent părinte și specialist, sînt alături de eleva și colega Cristina în aceste momente de imensă durere sufletească și transmit întregii familii sincere condoleanțe și sentimentele lor de adîncă compasiune. (6708)

Administratorul, împreună cu locatarii căminului I.P.M.P. 2, transmite sincere condoleanțe familiei Pislaru pentru pierderea fiicei sale, Oana. (6709)

Colectivul oamenilor muncii din cadrul Combinatului de vinificație al I.A.S. „Bucium" Iași este alături de ing. Elena Anghel la nemărginita durere pricinuită de decesul surorii sale și-i transmite sincere condoleanțe. (6712)

Colegii promoției 1957, I.M.F. Iași, aduc un ultim omagiu celui ce a fost dr. Emil Nemțeanu. Sincere condoleanțe familiei îndoliate !

Redacția și administrația : strada Vasile Alecsandri nr. 8. Redactor-șef, telefon 45105 ; administrația și publicitatea, telefon 34070, interior 248 ; serviciul tehnic de noapte, telefon 30776. Tipar : Întreprinderea poligrafică, str. 7 Noiembrie nr. 49, telefon 37060

BIBLIOTECA CENTRALĂ UNIVERSITARĂ „M. EMINESCU" IAȘI

Proletari din toate țările, uniți-vă!

Flacăra Iașului

Organ al Comitetului județean Iași al P.C.R. și al Consiliului popular județean

Anul XLII — Nr. 12 330 | Joi, 5 iunie 1986 | 4 pagini — 50 bani

IN CUPRINSUL ZIARULUI

- ENERGIA — o problemă care ne privește pe toți! **Din nou despre producerea biogazului**
- **„Dorim să conferim orașului un aspect modern, distinct între localitățile urbane ale țării".** Convorbire cu tovarășul Nicolae Rățoi, primarul orașului Pașcani
- **Curier juridic**
- **Radar**

Vizita de lucru a tovarășului Nicolae Ceaușescu în unități agricole din cinci județe ale țării

Tovarășul Nicolae Ceaușescu, secretar general al Partidului Comunist Român, președintele Republicii Socialiste România, a făcut, miercuri, o vizită de lucru în unități agricole din județele Giurgiu, Teleorman, Olt, Dolj și Argeș.

Întîlnirea secretarului general al partidului cu oamenii muncii din agricultură s-a desfășurat în climatul de activitate rodnică, de puternică angajare patriotică, revoluționară a comuniștilor, a tuturor lucrătorilor ogoarelor țării pentru înfăptuirea îndemnurilor, indicațiilor și orientărilor cuprinse în magistrala cuvîntare rostită de tovarășul Nicolae Ceaușescu la Congresul al III-lea al consiliilor de conducere ale unităților agricole socialiste, al înaintașilor țărănimii, al consiliilor oamenilor muncii din industria alimentară, silvicultură și gospodărirea apelor — document adoptat, prin hotărîrea unanimă a celor peste 11 000 de participanți la forumul agriculturii românești, drept Program de acțiune și muncă pentru organele și organizațiile de partid, pentru organele de stat și economice, pentru organizațiile de masă și obștești, pentru toți cei ce lucrează în aceste sectoare importante ale economiei naționale.

Dialogul de lucru a avut ca obiectiv analiza modului în care se acționează pentru efectuarea în cele mai bune condiții a tuturor lucrărilor din actuala campanie agricolă. Au fost supuse unei atente examinări starea de vegetație a culturilor cerealiere, tehnice și legumicole, felul în care se efectuează lucrările de întreținere a acestora și sînt respectate programele de irigare, stadiul pregătirii campaniei de recoltare a cerealelor păioase, astfel încît să se asigure realizarea unor producții cît mai mari.

Primii secretari ai comitetelor județene de partid au exprimat tovarășului Nicolae Ceaușescu, în numele comuniștilor, al tuturor oamenilor muncii, cele mai calde sentimente de profundă stimă, de adîncă recunoștință pentru grija sa statornică pentru dezvoltarea și modernizarea agriculturii, pentru ridicarea nivelului de bunăstare și civilizație a satului românesc. Ei au informat pe conducătorul partidului și statului nostru despre modul în care acționează organele locale de partid, direcțiile agricole, consiliile unice agroindustriale, întreprinderile agricole de stat și cooperativele agricole în vederea creșterii producției și a productivității muncii, sporirii eficienței economice, pentru îndeplinirea sarcinilor pe acest an, pe întregul cincinal, corespunzător indicațiilor și orientărilor cuprinse în cuvîntarea tovarășului Nicolae Ceaușescu rostită la recentul congres al agriculturii, obiectivelor stabilite pentru această ramură vitală a economiei naționale de Congresul al XIII-lea al partidului.

În județele vizitate, formații alcătuite din membri ai gărzilor patriotice și detașamentelor de pregătire a tineretului pentru apărarea patriei au prezentat onorul. Secretarul general al partidului a fost întîmpinat cu pîine și sare, cu flori.

Oamenii muncii din agricultură aflați în cîmp, la lucru, au reafirmat tovarășului Nicolae Ceaușescu sentimentele lor de nețărmurită dragoste, stimă și recunoștință pentru activitatea neobosită ce o desfășoară în vederea dezvoltării intensive și modernizării agriculturii, a tuturor ramurilor economiei naționale, creșterii bunăstării țărănimii, a întregului popor, ridicării gradului de civilizație a satului românesc și înfloririi continue a patriei. În același timp, ei s-au angajat să acționeze cu toată energia pentru îmbunătățirea permanentă a muncii, pentru instaurarea unui înalt spirit de ordine și disciplină, în vederea obținerii unor recolte tot mai bogate, sigure și stabile, înfăptuirii obiectivelor noii revoluții agrare.

Vizita în județul Giurgiu a început la **Cooperativa agricolă de producție Adunații Copăceni**, pe terenurile cultivate cu păioase.

Tovarășul Nicolae Ceaușescu a intrat într-un lan de orz, unde a apreciat modul cum s-a lucrat, grija pentru respectarea densității prevăzute, ceea ce asigură obținerea unei recolte de peste 4 000 kg la hectar. În schimb, pe o solă alăturată, terenul nu a fost lucrat în mod corespunzător, fapt demonstrat de numărul redus de plante pe metru pătrat, recolta ce se va obține fiind cu mult sub potențialul pămîntului, a cheltuielilor făcute, în general, a posibilităților unității. Tovarășul Nicolae Ceaușescu a criticat conducerea cooperativei, pe specialiștii din unitate și de la Direcția generală a agriculturii județului pentru slaba preocupare în folosirea eficientă a fiecărei palme de teren, a mijloacelor din dotare, pentru nerespectarea normelor agrotehnice și a cerut să se pună capăt acestor stări de lucruri. Chiar în condițiile de secetă ale acestui an agricol, a spus secretarul general al partidului, cooperativa putea să obțină, avînd în vedere calitatea bună a pămîntului, recoltele prevăzute în planul de producție.

În continuare, s-au vizitat unele sole de grîu, floarea-soarelui și sfeclă de la **Întreprinderea agricolă de stat** din aceeași localitate. Aici, și în acest an se estimează producții care vor depăși sarcinile de plan. Pentru aceasta pledează buna dezvoltare a plantelor din solele de grîu și orz, unde densitatea va asigura o producție superioară prevederilor. Gazdele l-au asigurat pe secretarul general al partidului că oamenii muncii de la I.A.S. Adunații Copăceni sînt hotărîți să muncească stăruitor pentru obținerea unor recolte cît mai bogate, în consens cu exigențele noii revoluții agrare.

În încheierea vizitei, adresîndu-se celor prezenți, tovarășul Nicolae Ceaușescu a arătat că în general au făcut o bună impresie lanurile vizitate. Dar sînt și sole unde culturile sînt slabe, a subliniat secretarul general al partidului, cerînd să se lucreze cu toată răspunderea fiecare metru pătrat de teren, fiecare parcelă de pămînt. Revoluția agrară nu se poate face cu o agricultură înapoiată. Consider

(continuare în pag. a 4-a)

CERCETAREA ȘTIINȚIFICĂ — PROMOTOR AL DEZVOLTĂRII INTENSIVE

SOLUȚIILE DATE DE ÎNVĂȚĂMÎNTUL SUPERIOR — OPERATIV APLICATE ÎN PRODUCȚIE

Facultatea de tehnologia și chimia textilelor, din cadrul Institutului politehnic ieșean, este unica de acest profil din țară. În mod firesc, de existența ei la Iași au beneficiat toate întreprinderile de industrie ușoară din județul nostru. Nu puține au fost situațiile în care, încercînd soluționarea unor probleme puse de producție, specialiștii din întreprinderi au solicitat sprijinul cadrelor didactice din cadrul facultății care, venind la fața locului, au colaborat cu aceștia, oferind adesea soluții tehnice valoroase.

Implicarea mai fermă a activității de cercetare aplicativă din învățămînt în problemele producției este însă astăzi, în condițiile noii revoluții tehnico-științifice, o necesitate de prim-ordin, subliniată ca atare de tovarășul **NICOLAE CEAUȘESCU** și cu prilejul Congresului Științei și Învățămîntului. Este o cerință căreia au trebuit să-i răspundă într-o mai mare măsură și cadrele universitare ieșene. Drept urmare, sub îndrumarea directă a secretariatului Comitetului județean de partid, încă de la începutul acestui an a fost conceput un program de cercetare aplicativă, pentru soluționarea unor probleme concrete din întreprinderile de industrie ușoară. Cum se derulează acest program și cu ce rezultate ne-am informat zilele trecute, adresîndune unor cadre didactice cu răspunderi nemijlocite în înfăptuirea lui.

Conf. dr. ing. **Dumitru Liuță**, prorectorul Institutului politehnic, în calitatea sa de președinte al comisiei județene pentru industria ușoară, ținea să sublinieze că programul menționat este parte integrantă a vastei acțiuni de modernizare a producției, inițiată în județul nostru, iar întîlnirile dintre cadrele didactice, cercetătorii din producție și filialele de cercetare de profil au avut menirea să stimuleze colaborarea dintre învățămînt, cercetare și producție. Un rezultat concret al acestor întîlniri a fost formularea și apoi contractarea a 16 teme de cercetare, dintre care 7 pe profilul unităților de industrie ușoară.

Împreună cu prof. dr. ing. **Aglaia Chiriță**, decanul facultății, și conf. dr. ing. **Otilia Mălcomete**, prodecan, analizăm stadiul derulării acestui program. O primă remarcă este ponderea scăzută a temelor de cercetare dedicate județului nostru, în comparație cu pla-

M. CIOBOTARU

(continuare în pag. a 2-a)

Antrepriza de construcții industriale C.U.G.

Noi obiective în fază finală de execuție

Antrepriza de construcții industriale C.U.G., **una dintre fruntașele Trustului antreprize generală de construcții industriale Iași, raportează realizarea sarcinilor de plan în bune condiții pe primele cinci luni ale anului. Dintre lucrările mai deosebite, în fază finală de predare la beneficiari, remarcăm, în execuția brigăzii complexe nr. 2, obiective de importanță majoră. Este vorba de magazia centrală a Combinatului de utilaj greu, ridicată după proiecte de execuție și tehnologii dintre cele mai moderne. Elaborată pe trei corpuri distincte, paletizată și automatizată, dotată cu căi ferate și drumuri de acces moderne, magazia centrală va putea asigura o mai bună și eficientă depozitare a materialelor.**

Al doilea obiectiv important, și acesta în curs de finalizare, este canalul Valea Adîncă, lucrare ce a asigurat modernizarea transportului rutier în vecinătatea combinatului ieșean. Canalul, în lungime de aproximativ 300 m, este în întregime prefabricat, casetat, la construcția și execuția lui aplicîndu-se metode moderne, care au scurtat duratele de execuție, pe faze de lucrări, și au asigurat o creștere substanțială a productivității muncii.

Remarcăm, la aceste două obiective de construcții, aportul echipelor de muncitori de sub conducerea șefilor de punct de lucru, maistrul Marin Sorohan, ing. Cezar Vasiliu, subing. Ioan Oncica, subing. Mihai Ionescu și ing. Corneliu Rusu.

Ing. Dan Teodorescu

La întreținerea culturilor, sînt obligați să participe toți sătenii

În Consiliul unic agroindustrial Ciorteștii

Buna întreținere a culturilor continuă să se afle în centrul atenției organelor și organizațiilor de partid și în **Consiliul unic agroindustrial Ciorteștii.** Hotărîți să îndeplinească în mod exemplar orientările și indicațiile formulate de tovarășul **NICOLAE CEAUȘESCU** la cel de al III-lea Congres al agriculturii, comuniștii au intensificat munca politică de la om la om, astfel ca, în formațiile unde mai există restanțe la prașila a doua, să fie mobilizați toți oamenii la treabă, pentru a fi încheiată de urgență această lucrare. **Gh. Tănăsoiu,** președintele consiliului unic, ne spunea că **C.A.P. Schitu Duca** este o unitate unde, în general, prășitorii nu așteaptă să li se spună de două ori să facă un lucru. **Maria Cociorvă, Aurica Cociorvă, Anica Bejenaru, Mihai Pieptu, Alexandru Romanică,** din ferma de la Dumitrești Gălățîi, sau **Lina Rotaru, Ioana Bejenaru, Elena Barabulă, Aglaia Barabulă, Magdalena Ciobanu,** din ferma de la Schitu Poieni, sînt numai cîțiva dintre cooperatorii care își fac în mod exemplar datoria. Dar mai sînt și unii care nu ies la treabă cînd trebuie. **Geta Sandu,** secretarul organizației de partid din ferma de la Dumitrești Gălățîi, alți comuniști au stat de vorbă cu restanțierii, i-au vizitat pe indisciplinați și le-au explicat încă o dată importanța întreținerii culturilor la timp, mai ales în actualele condiții de secetă, obligațiile ce le revin. „Majoritatea acestora s-a alăturat oamenilor harnici, a ținut să precizeze interlocutoarea, dar cu unii tot trebuie să mai muncim". **Marinel Iftimoaia,** președintele unității, ne spunea că fermierii, secretarii birourilor organizațiilor de bază sînt sprijiniți în mobilizarea cooperatorilor, a tuturor cetățenilor de la sate la întreținerea culturilor și de conducerea unității, și de comitetul comunal de partid.

GH. STEJARU

(continuare în pag. a 2-a)

Atelierul extrudere ușoară, condus de inginerul Vasile Crișu de la I.P.M.P. Iași, realizează depășiri lunare de producție de pînă la 5 procente și o producție de tuburi de foarte bună calitate

Foto : L. STRATULAT

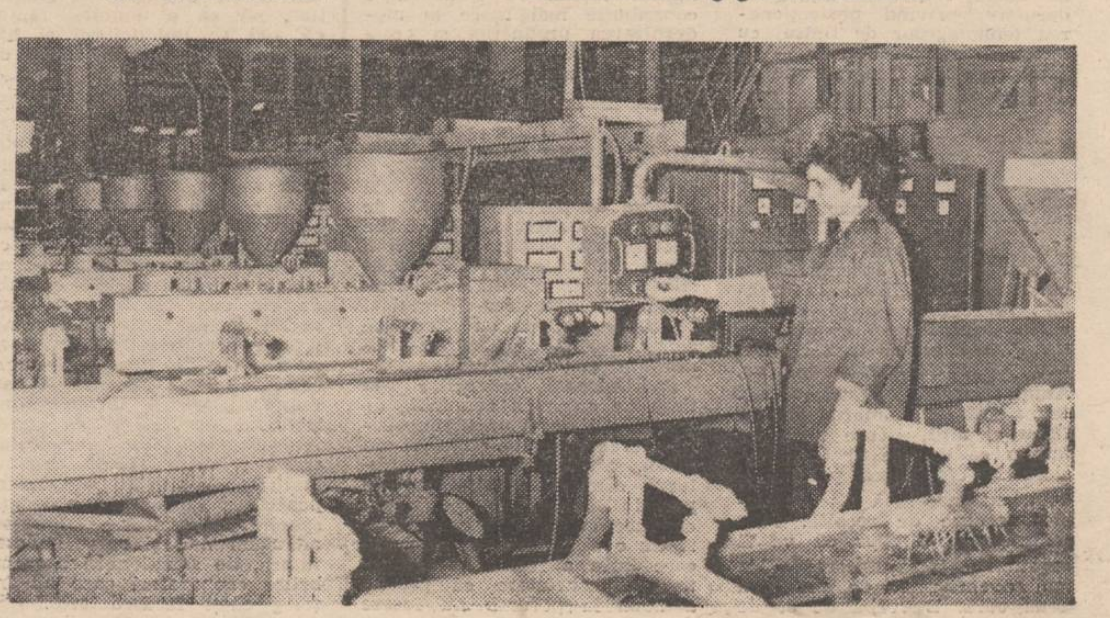

ENERGIA — o problemă care ne privește pe toți!

Din nou despre producerea biogazului

Pe baza unor programe de măsuri adoptate de organele județene, în tot mai multe întreprinderi și unități agricole, chiar și în gospodăriile populației, funcționează instalații de producere a energiei electrice din surse neconvenționale. Au fost construite și puse în funcțiune în județ peste 350 de instalații de utilizare a energiei neconvenționale, iar pentru acest an mai sînt prevăzute să se construiască circa 500 de instalații, care trebuie să asigure realizarea în final a unor economii de peste 8 000 de tone de combustibil convențional pe an.

Între sursele de energie neconvențională, după capacitatea lor, primele locuri îl ocupă instalațiile de producere a biogazului. La sfîrșitul anului trecut, de exemplu, capacitatea acestor instalații era echivalentă cu 3 650 t.c.c./an, din care 2 290 t.c.c./an în funcțiune, producția realizată însumînd o economie de 1 155 t.c.c. Capacitățile aflate acum în funcțiune, cît și în probe tehnologice, depășesc 4 000 t.c.c./an, majoritatea fiind construite pe lîngă stațiile de epurare a apelor reziduale. După 4 luni din anul curent, numai biogazul produs de instalațiile aflate în unități ale G.I.G.C.L. echivalează cu economisirea a 800 t.c.c. De altfel, trebuie remarcat că instalațiile de la stația de epurare Iași asigură atît prepararea apei calde menajere pentru aproape 1 200 de apartamente din cartierul Dancu, cît și pentru consumul tehnologic propriu și pentru buna funcționare a utilajelor de preparat mixturi asfaltice amplasate în zonă. Cu rezultate bune se folosește biogazul și pentru alimentarea unui grup generator — motor cu putere utilă de 10 kW, care asigură energia electrică necesară iluminatului și forței la stația de epurare din Pașcani.

Cu toate acestea, **realizările puteau fi mai bune, dacă se finalizau și se puneau în funcțiune la timp noile capacități de captare a biogazului, capacități prevăzute la unități care aparțin îndeosebi de Direcția agricolă: I.S.C.I.P. Tomești, I.A.S. Tg. Frumos, A.I.C.I.P. Belcești, A.E.I.P.S. Holboca** etc. De asemenea, nici la **G.I.G.C.L. nu s-a acordat suficientă atenție pentru intrarea în funcțiune a noilor capacități** (metantancurile 3—4) **la stația de epurare Iași, unde constructorul (T.A.G.C.M.) are restanțe încă din 1984 și unde, în trimestrul I a.c., au fost realizate lucrări care reprezintă doar 9 la sută din planul anual stabilit la acest obiectiv.** „Intrarea în funcțiune a noilor capacități este reprogramată în august a.c. Am întocmit un nou grafic de execuție, dar constructorul **(Antrepriza nr. 2 a T.A.G.C.M.)** lucrează într-un ritm cu totul nesatisfăcător", ne-a declarat ing. Mihai Dumea, șeful serviciului lucrări noi al G.I.G.C.L. La rîndul său, ing. Mihai Vătămanu, șeful biroului producție al Antreprizei nr. 2, ne-a spus că va lua măsuri pentru accelerarea execuției noii capacități de producere a biogazului.

Se impune grăbirea ritmului de lucru în vederea punerii în funcțiune și a instalațiilor de la I.S.C.I.P. Tomești, și a celor de extindere planificate a se realiza la stațiile de epurare Pașcani, Tg. Frumos și Hîrlău, ca să nu mai amintim de capacitățile mai mici prevăzute a se executa la fermele C.A.P. și în gospodăriile populației. Sîntem informați că documentații tehnice există, asistență tehnică de specialitate se acordă. Totuși, acțiunea de extindere a producerii biogazului se desfășoară lent. Iată de ce membrii comisiilor energetice din unitățile citate trebuie să-și onoreze sarcinile ce le revin, urmărind cu mai multă perseverență realizarea măsurilor stabilite în promovarea largă a folosirii surselor de energie neconvențională.

IOAN ȘCHIOPU

Istorie veche și culori proaspete la Hîrlău

Prin expoziții

La Hîrlău, în această rezervație a istoriei moldave, chiar în preajma fostelor curți domnești ale Margaretei Mușat, mama lui Petru I Mușat (cel care în privilegiul dat la 1 mai 1384, deci acum jumătate de mileniu bine împlinită, specifica „la curtea din Hîrlău a mamei noastre prea iubite"), a ieșit în lumină o neștiută zidire, cu parfum de epocă în arhitectura-i de veche casă boierească. E vorba de așezarea cunoscutei familii a Tăuților, cea care l-a dat și pe Ionică Tăutu, redactor al memoriului „cărvunarilor" moldoveni (1882) și erou al cărții lui D. V. Barnovschi „Cărvunarii sau viața zbuciumată, dragostea și moartea tragică a lui Ionică Tăutu". Despresurată de tencuielile care-i sufocau pereții cît timp a servit drept local al poștei, clădirea apare astăzi în înfățișarea-i originală: pereți masivi de piatră, uși de stejar cu feronerie lucrată manual, totul în culoarea discretă a prafului de piatră și cu aer de simplitate și modestie. Adăpostind sîmburele viitorului muzeu al orașului, casa are în coridorul larg un spațiu expozițional generos, cu condiția de a fi folosit așa fel ca să nu impieteze demnitatea incintei.

Cred că un început promițător a fost făcut cu expoziția de pictură și grafică Elena Condrea și Bogdan Bârzu (prima — medic, secundul — profesor). Astfel, în casa cu amintiri dramatice a pătruns stenică lumina peisajului hîrlăuan de azi, bucuria florilor și frumusețea muncii demne.

Elena Condrea are o culoare patetică, îmbibată de o ușoară melancolie, însă prietenoasă și cu plăcute efecte de ecleraj. O anumită stare de uimire în forța priveliștii, ca notație de călătorie, o ajută să sugereze formele prin lumină și să redea unele nuanțe cu rafinament. Expozanta face parte din categoria artiștilor care alină, pictura sa cu deschideri largi impunînd calm și bună dispoziție. E o sinceritate totală în pînzele sale, un sintetism senzorial care înfrumusețează inerentele stîngăcii și arată că tot ce realizează e făcut cu plăcere și dăruire frumosului, fără alte pretenții.

Bogdan Bârzu însă cunoaște regula jocului și de aceea operează asupra structurilor din cadru o anume cumpănire a sentimentelor, urmărește echilibrul cromatic și armonia de ansamblu. Peisajul său din Hîrlăul vechi și nou are grandoarea monumentalului mic, cu desen bine condus, solid înfipt în coordonate și culoare gravă, sigură pe ea, un fel de stampare la fierbinte, cînd pigmenții cromatici pătrund în fonta de fond. Convins că desenul e probitatea artei, Bogdan Bârzu se bazează pe construcție în încercarea sa de a vedea esențele dinlăuntrul lor, adică nu doar de a contempla, ci de a trăi peisajul și e vădit efortul de a-și făuri un univers propriu, cu o logică proprie, deci de a încerca o interpretare a realității.

În afară de valoarea artistică a acestei expoziții, reținem atmosfera de emulație cultural-artistică a Hîrlăului de azi, profilată pe atît de prestigiosul fundal oferit de istorie și de frumusețea locurilor.

AUREL LEON

Simpozion național

Cadrele didactice de la catedra de Tehnologia metalelor a Facultății de mecanică, cercetătorii și proiectanții de la Întreprinderea mecanică „Nicolina" și de la Combinatul de utilaj greu se vor întîlni într-un fructuos dialog pe teme de cercetare științifică cu colegii din alte centre universitare, întreprinderi și instituții din țară, în cadrul simpozionului național de studiul metalelor și tratamente termice, ediția a II-a, în zilele de 6 și 7 iunie a.c.

Manifestarea este programată în sediul Facultății de mecanică (splai Bahlui), festivitatea deschiderii urmînd să aibă loc mîine, la ora 9.

Soluțiile date de învățămîntul superior

(urmare din pag. 1)

nul total al facultății. Notăm însă că, fiind unica din țară, facultatea are de rezolvat și probleme ale altor unități de industrie ușoară, avînd comenzi și contracte cu acestea încă înaintea începerii anului de plan. Multe dintre temele rezolvate pentru alte unități pot fi însă aplicate la Iași și ni se pun la dispoziție, în acest sens, mai multe exemple din Centrala industrială pentru mătase, in și cînepă (C.I.M.I.C.), Centrala industrială a confecțiilor etc. Au fost preluate aceste rezultate și la Iași? „Unele da. Este cazul unor tehnologii moderne de obținere a țesăturilor cu înaltă uniformitate, printr-un procedeu neconvențional, ce va fi preluat de Întreprinderea de mătase „Victoria". La Întreprinderea „Țesătura" s-a aplicat o tehnologie de finisaj prescurtat, prin care se vor economisi materiale și energie termică. Tot aici, se va introduce tehnologia de obținere a firelor paralele. Altele sînt în atenția unor unități, ne răspunde tovarășa Mălcomete. Ne referim la unele contracte aflate în derulare, privind perfecționarea tehnologiilor de finisaj cu folosirea ultrasunetelor — la Întreprinderea integrată de în din Pașcani, prin care se vor diminua consumurile materiale și energetice, la studiul privind urzirea în benzi și încleierea cu urzirea în lățime, prin care se urmărește ridicarea calității produselor („Victoria" și altele). Ceea ce trebuie remarcat este mai ales faptul că pentru anul viitor și cei următori vom spori considerabil contractele pentru industria ușoară ieșeană. Mizăm pe receptivitatea mult sporită din ultimul timp a conducerilor unor unități, pe faptul că ne solicită mai des colaborarea, și în afara contractelor, la rezolvarea unor probleme". În plus, colective de cadre didactice se află în prezent repartizate pe unități și profile, unde analizează, împreună cu specialiștii, posibilitatea lărgirii sferei de colaborare, de cercetare. Din lista contractelor încheiate pe acest an reținem și eficiența lor, exprimată în economii de materii prime, materiale și energie, în creșterea productivității muncii. Acțiunile de perspectivă vor trebui să aibă în vedere continuarea acestor eforturi, astfel încît învățămîntul ieșean să-și aducă o contribuție mai mare la modernizarea producției și creșterea, pe această cale, a productivității muncii.

Dezbatere

Sub egida Cabinetului județean pentru activitatea ideologică și politico-educativă și a comitetului de partid de la Regionala de căi ferate Iași, la sediul acestei mari centrale feroviare a avut loc o dezbatere cu tema „Creșterea productivității muncii — necesitate obiectivă a asigurării progresului economico-social".

A fost subliniată, în acest context, contribuția de seamă pe care feroviarii ieșeni o aduc la creșterea eficienței și nivelului calitativ al transporturilor, la progresul economico-social al patriei noastre. **(Corneliu Dorneanu)**

În secția de îmbuteliere a răcoritoarelor de la I.J.L.F. Iași sînt îmbuteliate și distribuite, zilnic, spre punctele de desfacere, după cum ne informează subinginerul Victor Hromei, șeful secției, peste 100 de mii de sticle cu răcoritoare. Printre sortimentele îmbuteliate amintim sucurile naturale din fructe „Brifcor" și „Lămiița", iar ca o noutate faptul că aici se îmbuteliază și băuturi răcoritoare în sticle de un litru, pentru acasă

La întreținerea culturilor

(urmare din pag. 1)

„În fiecare seară îi vizităm pe cei care au absentat din cîmp și-i mobilizăm la treabă". La Schitu Poieni, conducerea fermei, conducerea C.A.P. urmau să treacă din nou pe la **Ecaterina Iordache, Anuța Surugiu, Lucica Cantea, Maria Timofte, Elena Cucu** și alții, care tot n-au înțeles că fiecare zi de întîrziere la efectuarea prașilei a doua nu înseamnă altceva decît pierdere de recoltă. Președintele ne-a spus că va fi organizată întrajutorarea. „Nu mai avem mult de prășit a doua oară. E vorba de 50 de hectare de porumb din 830 de hectare cultivate, de 40 de hectare cu fasole. Apoi vom concentra toate forțele la prașila a treia, executată deja în întregime la floarea-soarelui și pe 60 de hectare cu sfeclă de zahăr, din 75 de hectare însămînțate cu această plantă".

Sprijinirea formațiilor la timp de organele comunale de partid și de stat presupune cunoașterea exactă a situației din teren. Ieri, **Ștefan Butu**, secretarul comitetului comunal de partid Dobrovăț, mobilizase conducerea C.A.P. la ferma nr. 2. Cu o zi înainte, călcase fiecare tarla a formației respective și constatase că prașila a doua la porumb nu fusese terminată. Cîțiva cooperatori amînau această lucrare în mod nejustificat. S-a mers la ei, din casă în casă, și pînă seara mulți au și poposit la culturile în cauză. „Să știți că avem și ferme fruntașe, unde toți cetățenii înțeleg să-și facă datoria cum trebuie", a ținut să ne declare secretarul comitetului comunal de partid. Și ne-a dat exemplu fermele conduse de **Giovanica Ungureanu, Aurica Iacob, Mihai Botez.** „Vom insista, în continuare, că în toate fermele, în toate echipele să se execute la timp lucrările de întreținere pentru a se obține producții sporite la hectar". Luîndu-se, adăugăm noi, și măsurile statutare, de sancționare a membrilor cooperatori care nu înțeleg să-și facă datoria.

ÎNSEMNĂRI

Copilărie

În acest preludiu al vieții ce-și spune simplu și fermecător copilărie și a cărui primă notă e fără excepție în... major, ceea ce este și rămîne fascinant e doza, încărcătura de puritate a fiecărui gest, a oricărei priviri, a tuturor întrebărilor, e seriozitatea și importanța cu care se intră în jocul de-a... oamenii mari, dar, mai ales, roadele acestui joc. Într-un secol ce pare pentru unii mai obosit, copiii aduc prospețimea care vine din speranță și încredere, din dorința noastră de-a trece în următorul mileniu cu cugetul împăcat de-a le fi dăruit pacea și liniștea, tihna și fericirea, mai binele pentru care gestul colectiv al muncii și creației, efortul unanim îndreptat spre bunăstare încă nu-i prea mare. Să nu-i dezamăgim pe acești Feți Frumoși și Ilene Cosînzene ale unui timp în care noțiunea de copil-minune își pierde, prin mulțimea „cazurilor", spectaculosul, și să le oferim cu aceeași neostenită și fără de margini dragoste cu care le citim seara, la culcare, nemuritoarele povești, cu aceeași aplecare spre problemele, nu doar de matematică, la care ne fac părtași cerîndu-ne ajutorul, uneori, să le oferim intrarea în cadențele triumfale ale muncii și împlinirilor, intrarea în mileniul trei. E darul pe care îl așteaptă și îl merită copiii de azi ai României, copiii lumii, sărbătoriți în fiecare Iunie, înscris în calendar cu litera de aur a soarelui de vară, iar în alfabet cu majuscula Inocenței, și-a Iubirii, și-a Idealului, și-a atîtor altor nume ce acum se învață, în acest preludiu al vieții ce-și spune, simplu și fermecător, copilărie.

IOANA BOGDAN

Manifestări cultural-educative

■ La C.P.S.P. Podu Iloaiei, a avut loc acțiunea politico-educativă de masă „Copiii — florile vieții", acțiune dedicată Anului Internațional al Păcii. Au participat, ca invitați, membri ai studioului de teatru, poezie, muzică și pantomimă „Roua gîndului" de la C.P.S.P. Iași. De la gazde și-au dat concursul „Clubul păcii, prieteniei și solidarității internaționale U.N.I.C.E.F.", cenaclul literar, taraful, precum și atelierele de pictură și electronică. **(Cristina Romaniuc)**

■ Printre activitățile organizate la Liceul Național din Iași s-a aflat și evocarea poetului Nicolae Labiș, fost elev al acestui liceu. Au participat sora poetului, Margareta Labiș, prozatorul Grigore Ilisei, criticul Virgil Cuțitaru, poetul Vasile Filip. Actori de la Naționalul ieșean au citit poezii din opera celui evocat.

■ Elevii clasei a II-a G de la Școala nr. 24 au participat la un concurs „Fantezia culorilor". În cadrul acestuia, ei au prezentat lucrări de artă plastică, precum și lucrări realizate la orele de lucru manual: semne de carte, flori presate pe hîrtie, covorașe țesute din hîrtie etc. Cîștigători au fost declarați Radu Cosmovici, Ana-Maria Leonte, Delia Tătoiu, Ciprian-Bogdan Teofil. **(Loredana Martinaș, Dana Botezatu)**

■ Elevii clasei a VI-a D a Școlii nr. 34 au făcut o vizită la Combinatul de fire sintetice. Cu ajutorul inginerului Vasile Spiridon, care le-a fost un prețios ghid, ei au aflat foarte multe lucruri interesante despre procesele de fabricație, despre viața și activitatea oamenilor muncii din combinat. **(Dana Teodoru)**

■ La Casa personalului didactic din Iași, a fost vernisată o expoziție cu desene ale elevilor școlilor nr. 37 din Iași (prof. Georgeta Lepcaliuc) și din satul Horlești (prof. Adriana Sandu).

„Dorim să conferim orașului un aspect modern, distinct între localitățile urbane ale țării“

Convorbire cu tovarășul NICOLAE RĂȚOI, primarul orașului Pașcani

În ultimii ani, orașul Pașcani a cunoscut o dezvoltare economică și urbanistică fără precedent în îndelungata sa istorie. Cu toate acestea, în oraș se construiește și se refac mereu cîte ceva, cu o grijă deosebită pentru frumos și calitate, pentru amănuntul arhitectonic semnificativ, pentru chipul de mîine al așezării. Pornind tocmai de la aceste aspecte, am purtat o discuție cu tovarășul **Nicolae Rățoi**, primarul orașului.

— Ce se mai construiește la Pașcani, tovarășe primar?

— La ora actuală, orașul este, fără nici o exagerare, un adevărat șantier. La principalele unități economice (I.M.M.R., I.T.P., I.T.R.D. și I.S.A.S.) au început, sau vor începe, în curînd, lucrările de extindere și modernizare a unor capacități de producție, am început construirea noului centru civic, lucrăm la refacerea și modernizarea unor străzi și zone mai vechi ale orașului. La aceste lucrări participă zilnic, alături de lucrătorii unităților de profil, sute de cetățeni, pentru că dorim cu toții ca orașul nostru să arate mereu mai frumos și mai bine gospodărit, să capete cît mai curînd posibil un aspect modern și distinct între localitățile urbane ale țării.

— În bună parte, ați și reușit acest lucru. Despre modul cum arată unele puncte ale orașului, precum esplanada Cuza Vodă, toți cei care vizitează localitatea au numai cuvinte elogioase. Ce va cuprinde însă și cum va arăta, conform schiței de sistematizare, noul centru civic, despre care aminteați mai înainte?

— Viitoarea piață a centrului civic va fi încadrată, pe părțile laterale, de sediul politico-administrativ, noua casă de cultură a sindicatelor și de blocuri de locuințe cu o linie arhitectonică deosebită și cu un regim variabil de înălțime, de la 4 pînă la 7 nivele, cu spații comerciale și de prestări de servicii. Primele două blocuri vor fi gata în acest an.

— Pomeneați de refacerea și modernizarea altor zone, mai vechi ale orașului. Ce faceți concret în aceste locuri?

— Continuăm să lărgim trotuarele străzilor Moldovei și Ștefan cel Mare, să refacem complet echipamentul stradal al acestor zone, iar în zilele următoare vom începe modernizarea pieței din fața hotelului „Central“. Turnăm mozaic pe trotuare, aducem corecții zonelor colaterale, pentru ca și centrul actual al orașului să arate la fel de frumos ca esplanada Cuza Vodă.

— Pentru că ați amintit din nou de esplanadă, spuneți-ne ce este cu frumoasa clădire construită în capătul dinspre Gară al acestei străzi.

— Este o nouă hală agroalimentară, la echiparea căreia lucrăm, în prezent, și pe care o vom deschide peste cîteva zile. Clădirea cuprinde spații acoperite pentru producătorii particulari, cît și diverse unități comerciale cu profil agroalimentar.

— Ce alte lucrări de echipare tehnico-edilitară sînt în execuție în oraș?

— Pentru extinderea și îmbunătățirea aprovizionării, în continuare, cu apă potabilă a orașului, construim un nou rezervor, de 5 000 m.c., lucrăm pentru refacerea și prelungirea unor rețele stradale de apă și canalizare. De asemenea, au început lucrările la barajul de pe rîul Siret, iar acumularea care se va obține, în final, în vecinătatea localității noastre va furniza o parte din apa necesară întreprinderilor industriale, va contribui la sporirea suprafețelor irigate ale unităților agricole de pe raza noastră administrativ-teritorială.

— Orașul Pașcani are și cinci localități componente: Blăgești, Broșteni, Gîștești, Lunca și Sodomeni. Ce se construiește în aceste așezări?

— În toate localitățile se lucrează la refacerea drumurilor, străzilor și trotuarelor, la prelungirea acestora. La Gîștești și Sodomeni ridicăm, cu sprijinul populației, noi magazine, iar la Blăgești construim un atelier școlar și două săli de clasă. Vreau să subliniez încă o dată că în tot ce facem în domeniul investițiilor sociale sîntem animați de o singură dorință: creșterea gradului de confort și civilizație al localităților noastre și asigurarea unor condiții tot mai bune de muncă și de viață pentru cetățenii acestora.

DIMITRIE CĂLĂRAȘI

La intersecția străzilor Gării și Ceferiștilor, din orașul Pașcani, se finisează un nou bloc de locuințe cu linii arhitectonice moderne
Foto: Mircea Gabor

în 24 de ore

TELEVIZIUNE. 20 Telejurnal; 20,30 Actualitatea în economie; 20,45 50 de ani de la procesul luptătorilor comuniști și antifasciști de la Brașov. Strălucit exemplu de fermitate revoluționară și dăruire patriotică — documentar; 21,05 Partid viteaz, partid erou. Spectacol literar-muzical-coregrafic; 21,45 Telejurnal.

CINEMATOGRAFE. VICTORIA, orele 8,45; 11,30; 14,20; 17,10; 20: „Despărțire temporară“. GRĂDINA DE VARĂ, ora 21,30: „Provocarea dragonului“. REPUBLICA, orele 9; 11; 13,30; 15,30; 17,30; 19,30: „Șeherezada“. COPOU, orele 9; 11; 13; 15; 17; 19: „Colierul de turcoaze“. DACIA, orele 9; 11; 14; 16; 18; 20: „Nea Mărin miliardar“. TINERETULUI, orele 9; 11; 14; 16; 20: „Alek își caută un tată“; ora 18: „Surorile medicale“.

TEATRUL NAȚIONAL. La ora 18, în sala Studio, „Melodie varșoviană“; în sala mare, la aceeași oră, spectacolul „Cum s-a făcut de-a rămas Catinca fată bătrînă“.

FILARMONICA. La ora 19,30, un concert simfonic. Dirijor, George Vintilă, solist, Rudolf Fatyol — vioară.

PRONOEXPRES. Rezultatele tragerii marilor cîștiguri. Faza I: extragerea I: 31 42 3 20 15 11; extragerea a II a: 1 44 10 32 2. Faza a II-a: extragerea a III-a: 34 44 33 38 30 4.

TIMPUL PROBABIL. Vremea va fi, în general, instabilă, cu cerul variabil, pînă la noros. Local, se vor semnala averse de ploaie. Minimele vor oscila între 10 și 13 grade, iar maximele, între 19 și 23 grade.

SPORT

Pe scurt

■ **JUDO.** Zilele trecute, la Bușteni, s-au disputat întrecerile finalei concursului republican de judo pentru copii, desfășurat în cadrul Daciadei, la care au fost prezenți 280 de participanți, din 86 de asociații sportive, reprezentînd 36 de județe. Ieșenii au avut o comportare foarte bună, ei reușind să cucerească de două ori locul I, prin **M. Ciocan** (Universitatea), la cat. 40 kg, și **B. Florea** (Unirea), la cat. peste 45 kg, și un loc II, prin **Iulian Condurache** (Terom), la cat. 33 kg.

■ **FOTBAL.** Astăzi, de la ora 18, pe stadionul „23 August“ se va disputa un interesant meci de fotbal — o întîlnire cîndva tradițională, cea dintre cadrele didactice de la Universitate și Institutul politehnic. Meciul va fi arbitrat de Traian Iordache.

■ **ORIENTARE TURISTICĂ.** La Ploiești s-a desfășurat „Cupa Chimia“, cu participarea sportivilor din 10 județe ale țării, între care și ieșeni. Cel mai bun rezultat l-a obținut Ilie Crețu (Voința) — locul V la întrecerea de zi — seniori (din 50 de concurenți).

■ **„CUPA PIONIERUL“.** S-au desfășurat fazele județene la handbal și fotbal. Pe primele locuri, echipele școlilor nr. 11 (prof. C. Movilă) — la fete, și nr. 22 (prof. M. Cosoi) — la băieți, handbal, și cele de la Liceul „M. Eminescu“ (prof. L. Vasilescu — cat. 11—12 ani, și prof. C. Gavril — cat. 13—14 ani) — la fotbal.

■ **ȘAH, „CUPA TEXTILISTULUI“.** La Pașcani, A.S. Integrata a organizat prima ediție a acestei competiții, care s-a bucurat de o bună participare. Au cîștigat șahiștii de la Traductorul. **(V. Apostol)**

CURIER JURIDIC

Alexandru Alupoaiei, str. Iepurilor nr. 4: La moștenirea rămasă de pe urma mamei dv. au dreptul, în mod egal, toți copiii aflați în viață. Dacă unul din descendenți a murit înaintea mamei, la moștenire vor veni, prin reprezentare, copiii acestuia (nepoții de soră sau frate ai celorlalți urmași). Adresați-vă Notariatului de Stat al județului Iași și cereți dezbaterea moștenirii în vederea obținerii certificatului de moștenitor, cu care ocazie se va putea pune în discuție și contribuția celorlalți moștenitori la plata cheltuielilor de înmormîntare și datoriile succesiunii.

Florica Blaga, str. Buridava nr. 4, et. IV, ap. 2: În practica judiciară nu i se recunoaște înfietorului dreptul la acțiune privind desfacerea înfierii, aceasta pe considerentul că interesul său nu poate justifica admiterea unei asemenea acțiuni, singurul motiv și criteriu legal fiind interesul înfiatului.

Paraschiva Postolache, șoseaua Bucium: Copilul născut în timpul căsătoriei are ca tată pe soțul mamei. Această prezumție se înlătură doar prin hotărîre pronunțată de instanța de judecată într-o acțiune de tăgăduire a paternității introdusă de soțul mamei, în condițiile prevăzute de Codul familiei. În lipsa unei atari hotărîri, nu se poate decide că o altă persoană este tatăl copilului, iar recunoașterea ei este inoperantă, deoarece în materie de filiație nu se pot eluda, prin convenția părților sau pe calea indirectă a recunoașterii, dispozițiile legale imperative de protecție din Codul familiei. Acțiunea în tăgăduirea paternității se prescrie în termen de șase luni de la data cînd tatăl a cunoscut nașterea copilului. După obținerea divorțului și recăsătorirea dv., problema va putea fi soluționată și prin înfierea de către noul soț, considerat în fapt tatăl copilului.

Petru Siminic, comuna Dagîța: Contribuția bănească anuală se stabilește în raport cu valoarea lucrărilor și cu numărul membrilor de familie apți de muncă ce realizează venituri (familii cu un singur membru apt de muncă, pînă la 400 lei; familii cu doi membri apți de muncă, pînă la 760 lei; familii cu trei sau mai mulți membri apți de muncă, pînă la 1 100 lei). În aplicarea Legii nr. 1/1985, prin familie se înțelege soțul, soția și copiii necăsătoriți, părinții soțului sau ai soției și alte persoane, dacă gospodăresc împreună. Reprezentant al familiei este soțul sau soția, sau orice persoană majoră care gospodărește împreună cu aceștia.

GH. TEODOROVICI
consilier juridic principal

Radar

O recentă întîmplare petrecută la Uricani ne face să începem rubrica de astăzi cu reamintirea prevederilor legii în legătură cu trecerea la nivel cu calea ferată: **„La apropierea de o trecere la nivel cu calea ferată nepăzită, conducătorul de vehicul este obligat să oprească în locul unde are o vizibilitate maximă asupra căii ferate, fără a trece de linia din dreptul indicatorului „Trecere la nivel cu calea ferată, dublă, fără bariere“, sau „Trecere la nivel cu calea ferată, dublă, fără bariere“, ori de marcajul de oprire, putînd continua să circule numai după ce s-a asigurat că nu vine nici un tren ori alt vehicul feroviar“.** Clar! Cine nu ține seama de aceste prevederi, riscă suspendarea dreptului de a mai conduce pentru 1—3 luni, sau... chiar mai mult. În cazul de care aminteam la început, Viorel Oancea, tractorist la I.A.S. Iași, a ignorat aceste prevederi, fiind surprins de un tren, care a distrus remorca tractorului. Dar ce s-ar fi întîmplat dacă accidentul se petrecea nu la întoarcerea de la Uricani, ci cînd se ducea, cu remorca plină de oameni?!

Cazul nu este singular, și nu-i privește numai pe cei de la volan. Tot zilele trecute, la Heci (Lespezi), șoferul Ilie Apostol (de la I.J.T.L. — autobaza Pașcani) a intervenit în ultimul moment trăgînd de pe linie caii șaretei lui Vasile Mărculeț, poștaș la Lespezi, care, trecînd printre semibarierele coborîte, era să fie surprins de acceleratul care venea în mare viteză...

Din rapoarte. Peste 170 de automobiliști au fost depistați de aparatele radar circulînd **cu viteză peste limitele legale.** Atenție, viteza este una dintre cauzele principale de accidente rutiere! Cam mulți conducători auto au fost surprinși conducînd **sub influența băuturilor alcoolice.** Printre ei se numără Gh. Țifachi (41-IȘ-5689, A.E.I. Rediu), C. Pintilie (41-IȘ-5327, I.E.E.L.I.F.), G. Ionescu Ursachi (32-IȘ-1176, I.U.G.T.C.), P. Tufă (31-IȘ-8586, autobuz al I.T.A., autobaza Pașcani — care mergea și în interes personal), M. Avasilcăi (IȘ-1-1202) ș.a. Și, să nu-i uităm pe bicicliști și căruțași, mulți dintre ei „amici“ ai lui Bachus: M. Chiuaru, I. Sandu, Ilie Vrînceanu (din Valea Seacă), Gh. Amariei (Pașcani) ș.a.

În încheiere, reamintim că **legea prevede expreș modul de utilizare a benzilor de circulație** (prima pentru traficul normal, cea de-a doua sau celelalte, cînd există, fiind destinate numai depășirilor). O spunem pentru că, iată, se observă că tot mai mulți conducători auto „preferă“ să meargă pe mijlocul drumului, incomodîndu-i pe ceilalți și creînd astfel situații periculoase.

CONST. PĂLĂDUȚĂ
(date primite de la organele de miliție)

alb negru

■ **CONCURS.** Recent, între membrii brigăzii din Iași a T.A.G. „Energomontaj“ București (cei care lucrează la C.E.T. II Holboca) s-a desfășurat un concurs pe teme de protecție a muncii. După o dispută aprigă, cei mai temeinic pregătiți la acest capitol s-au dovedit a fi Nicolae Dulgheru, pentru sectorul de conducte, Alexandru Bițică, pentru partea de montaj electric, și Vasile Spoială, pentru sectorul cazane. Ei îi vor reprezenta pe montorii ieșeni la faza pe antrepriză, care va avea loc, în curînd, la București.

■ **MULȚUMIRI.** Ieri, ne-a vizitat la redacție Gheorghe Haret, din Bîrlad, care ne-a relatat că, fiind cu treburi personale prin municipiul nostru, i s-au furat, într-un tramvai, buletinul de identitate, alte acte cu valoare și mai mulți bani. Buletinul și actele (de care păgubașul avea mare nevoie) au fost găsite de subofițerul Tudor Diaconescu, de la Miliția municipiului, care a luat, imediat, legătura, prin telefon, cu Gh. Haret și l-a anunțat să se prezinte pentru a le primi. Păgubașul ține să-i mulțumească, și în acest mod, respectivului lucrător pentru operativitatea și conștiinciozitatea cu care a acționat. ■ **PROMPTITUDINE.** Criticam, recent, că trotuarul dintre librăria „M. Eminescu“ și Reprezentanța județeană a Întreprinderii „Electronica“ este foarte degradat și împiedică circulația normală a trecătorilor. Iată că, receptivi la semnalul nostru critic, lucrători de la sectorul de gospodărie comunală al primăriei au început, marți, să refacă trotuarul. ■ **ÎNTÎMPLARE.** În timp ce marea majoritate a cetățenilor ocrotește fondul cinegetic al țării, iar unii depun eforturi serioase pentru sporirea lui, alții, certați cu spiritul civic și cu normele de conduită instituite în societatea noastră, se comportă anacronic și se dedau la tot felul de acte barbare. Printre ultimii se numără și cetățenii Florin Neagu, Ion Munteanu, Gheorghe Belceanu și Leontina Costin, din satul Totoești (comuna Erbiceni), care au pus mîna pe topoare și pe furci și au ucis doi mistreți din cîrdul care traversa, în mod pașnic, așezarea lor.

DUMITRU HARIGA

MICA PUBLICITATE

FELICITĂRI

Cu ocazia împlinirii celor 33 de ani, Maricica, soție, Costel, Daniel și Ionuț, fii, urează scumpului lor Constantin Cobiliță sănătate, fericire și la mulți ani, alături de cei dragi. (6815)

DECESE

SOȚUL, Adrian și Emil, copii, nora și nepoțelul, cu nemărginită durere, anunță moartea celei ce a fost o bună soție, mamă și bunică, ASPAZIA CODREANU, 52 de ani. Înhumarea are loc astăzi, 5 iunie 1986, ora 13, la cimitirul Sf. Treime—Păcurari. Nu o vom uita niciodată! (6814)

Vizita de lucru a tovarășului Nicolae Ceaușescu în unități agricole din cinci județe ale țării

(urmare din pag. 1)

— a spus tovarășul Nicolae Ceaușescu — că membrii cooperatori au datoria să analizeze activitatea conducerii unității și să stabilească măsuri care să ducă la îmbunătățirea organizării muncii și a producției, la întărirea disciplinei, la respectarea strictă a tehnologiilor, astfel încît să se obțină recolte cît mai bune. Acum trebuie să vă pregătiți temeinic pentru strîngerea în întregime, fără pierderi, a recoltei. În încheiere, secretarul general al partidului a urat lucrătorilor ogoarelor din această zonă multe succese în activitatea viitoare, în obținerea de recolte bogate.

S-a mers apoi pe terenurile **Cooperativei agricole de producție Ghimpați**. Tovarășul Nicolae Ceaușescu a analizat, pe unele sole cultivate cu grîu și orz, stadiul de dezvoltare a plantelor și a fost informat despre modul cum au acționat oamenii muncii din această unitate agricolă, în care ponderea o dețin culturile cerealiere în teren neirigat. Cultura de grîu din solul Fundulea-29 și cea de orz din solul Miraj s-au dezvoltat bine, apreciindu-se că există condiții ca producțiile pe care le va obține cooperativa în acest an să se apropie de nivelul planificat.

Secretarul general al partidului a apreciat că, pentru această zonă agricolă, producțiile estimate sînt mici, dar, dacă s-ar fi respectat în mod riguros tehnologiile specifice, se putea obține o recoltă de grîu de cel puțin 4 000—5 000 kg la hectar.

Dialogul de lucru al secretarului general al partidului a continuat în județul Teleorman, la **C.A.P. Călmățuiu de Sus.**

Vizitînd mai multe lanuri de orz și grîu, secretarul general al partidului s-a interesat despre estimările privind nivelul recoltei de cereale păioase și a constatat, la fața locului, starea culturilor de orz și grîu, stadiul de coacere a lanurilor.

Aceleași probleme au fost examinate și pe sole aparținînd unor unități vecine — cooperativele agricole Roșiori de Vede și Balta Sărată, I.A.S. Roșiori de Vede.

Analizînd nivelul producțiilor estimate, tovarășul Nicolae Ceaușescu a apreciat că pe unele suprafețe recolta de păioase va fi mai mare față de evaluările făcute. Ca urmare, a indicat să fie luate măsurile cuvenite pentru estimarea corectă a nivelului producției, în deplină concordanță cu realitățile din cîmp.

La **C.A.P. Balta Sărată**, pe o solă cultivată cu grîu, secretarul general al partidului a făcut observația că datorită nerealizării unor lucrări de calitate densitatea plantelor la hectar nu este corespunzătoare.

S-a cerut ca în viitor mecanizatorii, sub directa îndrumare a specialiștilor, să acorde o atenție deosebită efectuării arăturilor, a semănatului și a celorlalte lucrări de care depinde realizarea unor producții mult sporite, chiar și în condiții de neirigare.

La plecare, tovarășul Nicolae Ceaușescu s-a adresat celor prezenți, urîndu-le noi succese în activitatea lor, în obținerea unor recolte cît mai bune, multă sănătate și fericire.

Următorul obiectiv al vizitei a fost **Întreprinderea agricolă de stat Redea**, din cadrul Consiliului unic agroindustrial Vlădila, județul Olt.

După ce au fost prezentate principalele coordonate ale dezvoltării agriculturii județului, secretarul general al partidului a vizitat expoziția de produse agricole și ale micii industrii, care se constituie într-o sugestivă imagine a bunelor rezultate obținute de unitățile agricole cooperatiste și de stat din județul Olt.

Conducătorul partidului și statului s-a îndreptat, apoi, spre o solă cultivată cu orz din cadrul fermei Rotunda a I.A.S. Redea, unde, peste cîteva zile, se va declanșa recoltarea păioaselor, lucrare deosebit de importantă care a început în județul Olt încă de la sfîrșitul săptămînii trecute, pînă în prezent orzul fiind recoltat de pe 400 hectare. Apreciind că evaluarea culturilor făcută la I.A.S. Redea, aceea de a obține anul acesta pe terenuri neirigate o producție de 7 100 kg orz la hectar, corespunde densității plantelor, modului cum se prezintă cultura, tovarășul Nicolae Ceaușescu a subliniat că acum este importantă strîngerea la timp și fără pierderi a recoltei. Secretarul general al partidului s-a oprit, apoi, într-un lan de porumb, semănat cu soiul Fundulea 412, și a examinat cu atenție stadiul de creștere a plantelor, apreciind că și această cultură, ca de altfel toate celelalte vizitate, este frumoasă, fără goluri, bine întreținută, fapt ce va asigura obținerea unor producții sporite.

În cadrul dialogului purtat cu factorii de răspundere, cu specialiștii, tovarășul Nicolae Ceaușescu a indicat ca, în vederea reducerii consumului de concentrate în hrana animalelor, să se acționeze pentru extinderea rețelelor de furajare cu eficiență sporită, aplicate cu bune rezultate într-o serie de unități agricole ale județului Olt.

Luîndu-și rămas bun de la cei veniți în întîmpinare, secretarul general al partidului a spus :

Dragi tovarăși,

Mi-au făcut o impresie bună culturile de pe terenurile vizitate, cît și cele văzute din elicopter, ceea ce arată că se depun eforturi pentru a se asigura realizarea în cele mai bune condițiuni a lucrărilor agricole, pentru a se obține producții tot mai mari. Aici am constatat că producția la orz este evaluată bine. Așa cum am discutat cu primul secretar, cu ceilalți tovarăși, trebuie să se acționeze pentru a se obține pe întregul județ producții cît mai mari atît la orz și grîu, cît și la porumb și celelalte culturi.

Adresez felicitări cooperatorilor, tuturor oamenilor muncii de la sate. Vă urez să obțineți locul întîi în agricultură, dar nu numai în agricultură, ci și în industrie ! Vă urez în continuare succese tot mai mari, multă sănătate și fericire !

Elicopterul prezidențial a aterizat, apoi, într-un perimetru agricol la marginea orașului Băilești, primul obiectiv al vizitei în județul Dolj.

Tovarășul Nicolae Ceaușescu a fost invitat să viziteze solele **C.A.P. Băilești**, care ocupă o suprafață de 820 ha. La marginea unui lan de orz, cu spicele grele de rod, unde se va obține o recoltă de orz evaluată la peste 7 000 kg la hectar, tovarășul Nicolae Ceaușescu apreciază calitatea culturii și îndeamnă pe specialiști, pe lucrătorii ogoarelor să persevereze pentru ca, în toate unitățile agricole ale județului, să se obțină astfel de recolte.

După o oprire pe o parcelă cultivată cu floarea-soarelui, se prezintă, apoi, un lot cultivat cu porumb în sistem irigat, cu 14 variante de hibrizi, atît indigeni, cît și din import, pentru a se putea alege soiul care să răspundă cel mai bine condițiilor pedoclimatice ale zonei. De pe acum se confirmă că soiurile autohtone Simnic 402 și Fundulea 420 vor putea asigura, în condițiile concrete de aici, 20 tone știuleți la hectar.

Secretarul general al partidului a remarcat că pămîntul este bun, dar, din cauza că n-au fost luate toate măsurile, în unele zone sînt bălți, care duc la apariția golurilor în cultură și a cerut respectarea strictă a tehnologiilor de pregătire a solului prin desecare și irigare corespunzătoare, pentru a se evita pierderile de recoltă.

Se vizitează, apoi, un lan de grîu, cultivat în condiții de irigare. Tovarășul Nicolae Ceaușescu a fost informat că, respectîndu-se cu strictețe indicațiile sale cu privire la distanța dintre rînduri, fertilizarea la timp și asigurarea cu apă a terenului, se va obține și aici o recoltă bună, ca de altfel pe întreaga suprafață cultivată cu grîu în C.A.P.

Secretarul general al partidului a cerut specialiștilor, cooperatorilor să facă totul pentru a obține o recoltă la hectar de peste 7 000 kg grîu, experiența bună de la Băilești să fie extinsă și folosită în toate unitățile agricole ale județului.

Luîndu-și rămas bun de la gazde, tovarășul Nicolae Ceaușescu a spus : Ne-au produs o impresie bună culturile de grîu, orz, porumb și floarea-soarelui pe care le-am văzut, inclusiv nivelul estimat al producției. Aceasta demonstrează că acolo unde se lucrează în bune condițiuni și se ține seama de tehnologia înaintată se pot obține recolte mari. Tovarășul Nicolae Ceaușescu a cerut ca în întreg județul să se obțină recolte la fel ca cele de la Băilești. Sînt condiții și trebuie făcut totul ca județul Dolj să obțină recolte mai mari, a spus în încheiere secretarul general al partidului, felicitîndu-i călduros pe oamenii muncii de aici, urîndu-le multă sănătate și multă fericire.

Din cîmpia Băileștiului, elicopterul prezidențial s-a îndreptat spre nord-vestul Doljului, în zona colinară a județului, unde este situat **Consiliul unic agroindustrial de stat și cooperatist Plopșor.**

Secretarul general al partidului a examinat cîteva sole cultivate cu orz, porumb și grîu ale C.A.P. Plopșor și a apreciat modul în care conducerea unității, specialiștii, țăranii cooperatori au asigurat densitatea plantelor la unitatea de suprafață, au luat măsuri pentru întreținerea cît mai bună a culturilor.

La marginea unei tarlale de orz, tovarășul Nicolae Ceaușescu a fost informat că, deși în octombrie anul trecut precipitațiile au însumat doar 0,9 litri/m.p., însămînțarea în epoca optimă, respectarea tuturor lucrărilor ulterioare stabilite în tehnologie au asigurat o bună dezvoltare a culturii și o producție corespunzătoare.

Într-un lan de porumb, conducătorul partidului a subliniat că respectarea cu strictețe a densității plantelor și utilizarea unor soiuri mai potrivite pentru compoziția solului ar putea aduce sporuri de producție, de 2 000—3 000 kg la hectar.

Tovarășul Nicolae Ceaușescu s-a interesat dacă forța de muncă existentă în cooperativa agricolă de producție satisface necesitatea executării în bune condiții și la timp a lucrărilor. A fost informat că, în această primăvară, lucrările de întreținere au fost executate în totalitate prin munca țăranilor cooperatori, fără să se apeleze la erbicidări.

Examinînd, în continuare, o suprafață cultivată cu grîu, s-a apreciat că, deși densitatea plantelor nu este cea așteptată, ca urmare a bunei pregătiri a solului și a însămînțărilor spicele sînt bine dezvoltate și vor da o producție satisfăcătoare pentru această parcelă.

Luîndu-și un călduros rămas bun de la gazde, secretarul general al partidului le-a urat să obțină recolte tot mai mari, pe măsura condițiilor create, a bazei materiale de care dispun.

Ultimele obiective ale vizitei în județul Dolj au fost **cooperativele agricole Puțuri și Leu** și Consiliul agroindustrial Zănoaga. Secretarul general al partidului s-a oprit mai întîi la o solă cu orz, aparținînd C.A.P. Leu. Cultura se află aproape de stadiul optim de coacere și, ca urmare, la marginea lanului combinele erau pregătite pentru recoltat. A reținut atenția modul de organizare a taberei de cîmp : combine, prese de balotat paie, tractoare și semănători pentru pregătirea terenului și semănatul operativ al culturilor succesive, alte mașini. Secretarul general al partidului s-a interesat de producțiile evaluate, arătînd că se putea obține mai mult dacă se acorda o atenție mai mare calității lucrărilor.

În continuare, a fost vizitată o solă a fermei nr. 1 de la C.A.P. Puțuri, cultivată cu orz.

Secretarul general al partidului a apreciat că pămîntul este bun, capabil să dea producții mult mai mari, cu condiția să fie lucrat mai bine, să se respecte cu strictețe verigile tehnologice, mai cu seamă efectuarea unor arături de calitate superioară.

La plecare, după ce a adresat felicitări pentru activitatea depusă de oamenii muncii de aici, tovarășul Nicolae Ceaușescu a recomandat din nou să se acorde o atenție mai mare lucrărilor de pregătire a terenului și semănatului, pentru a se obține pe fiecare metru pătrat recolte maxime, subliniind că toți cei ce lucrează în agricultură trebuie să se gîndească încă de pe acum la organizarea superioară a muncii, astfel încît în anul viitor Doljul să fie un județ fruntaș în întrecerea cu celelalte județe ale țării.

Vizita a continuat la **Cooperativa agricolă de producție Scornicești**, județul Olt, unitate distinsă în mai multe rînduri cu înaltul titlu de „Erou al Muncii Socialiste".

Sosirea tovarășului Nicolae Ceaușescu a fost marcată printr-o atmosferă entuziastă, însuflețitoare.

Secretarului general al partidului i-au fost prezentate, în fața unor machete cu grafice date cu privire la rezultatele obținute de Consiliul unic agroindustrial și de Cooperativa agricolă Scornicești pe linia creșterii producțiilor la principalele culturi. O expoziție reprezentativă de legume și fructe, de produse agricole prelucrate industrial întregește imaginea despre hărnicia oamenilor acestor locuri.

În continuare, a fost prezentat un lan de triticale, o combinație genetică între grîu și secară, rezistent la secetă și cădere, care se poate cultiva pe terenuri mai puțin fertile, în condiții de neirigare, fiind bogat în proteine și asigurînd foarte bune calități produselor de panificație.

Avînd în vedere rezultatele bune obținute, s-a indicat extinderea producției de triticale, urmînd ca sămînța să fie folosită și în alte zone ale țării.

În continuare, au fost analizate unele aspecte ale dezvoltării zootehniei, fiind prezentate o serie de experiențe pozitive ale cooperatorilor din Scornicești, gazdele prezentînd rezultatele obținute în prepararea unui substituent de lapte pentru hrana viteilor.

Tovarășul Nicolae Ceaușescu a apreciat rezultatele obținute și preocupările pentru diversificarea produselor pentru hrana animalelor și a indicat generalizarea utilizării acestui preparat.

S-a vizitat, apoi, o fermă vegetală, unde s-a constatat o bună stare de creștere a grîului. Pentru sporirea recoltelor, s-a cerut să se treacă fără întîrziere la extinderea sistemelor locale de udare a plantelor pînă la realizarea și în această zonă a unor amenajări mari de irigații.

În încheierea vizitei la C.A.P. Scornicești, adresîndu-se tuturor celor prezenți, tovarășul Nicolae Ceaușescu a avut cuvinte de apreciere față de modul în care se prezintă culturile, arătînd că există toate condițiile pentru a se obține producții ridicate la hectar la toate culturile și le-a urat noi succese în întreaga lor activitate.

Ultimul obiectiv al vizitei de lucru în județul Olt a fost **ferma de cereale păioase a C.A.P. Colonești**, unitate aparținînd Consiliului unic agroindustrial Spineni.

Tovarășul Nicolae Ceaușescu este invitat să viziteze, în continuare, un lan cultivat cu triticale. Noua cultură se realizează cu bune rezultate și aici, de cinci ani, obținîndu-se, în condiții de neirigare, pe terenuri podzolice, producții de peste 7 000 kg la hectar.

A fost examinat, în continuare, un lan de orz din soiul Miraj, la care s-a estimat o producție de peste 6 300 kg la hectar.

Apreciind stadiul de vegetație și densitate corespunzătoare a plantelor de triticale și orz, tovarășul Nicolae Ceaușescu a cerut să se asigure realizarea unor recolte mai mari la ambele culturi, în așa fel încît cooperatorii din Colonești să înregistreze nivele superioare de producție pentru a se putea situa astfel pe unul dintre locurile fruntașe în întrecerea dintre unitățile agricole.

Secretarul general al partidului a adresat lucrătorilor ogoarelor din Colonești felicitări pentru activitatea depusă, urîndu-le, totodată, noi și tot mai mari succese în muncă, multă sănătate și fericire.

Elicopterul prezidențial a aterizat apoi pe o solă aparținînd **fermei Stolnici din I.A.S. Costești, județul Argeș.** Evaluările efectuate în două lanuri de orz și grîu arată, în ambele cazuri, nivele de producție nesatisfăcătoare. Apreciind că starea de lucruri existentă se explică prin calitatea necorespunzătoare a lucrărilor agricole și densitatea mică a plantelor, secretarul general al partidului a cerut ca aceste situații să fie analizate cu maximă urgență, luîndu-se măsurile care se impun pentru a evita repetarea lor.

Tovarășul Nicolae Ceaușescu a vizitat, în continuare, **C.A.P. Purani**, județul Teleorman, unitate cunoscută prin producțiile mari și stabile realizate an de an atît la producția vegetală, cît și la cea animalieră.

Secretarului general al partidului i-au fost prezentate programele de dezvoltare a agriculturii teleormănene în anul 1986 și în perspectivă pînă în 1990. Este evidențiat faptul că grîul și orzul, celelalte păioase au fost însămînțate în epoca optimă, în condiții de calitate, efectuîndu-se la timp toate lucrările prevăzute în tehnologia acestora. În prezent, lanurile de păioase se află în faza de coacere, urmînd ca în scurt timp să se treacă la seceriș. În acest scop, au fost pregătite din timp și sînt gata pentru a intra în lanuri combinele, presele de balotat, celelalte utilaje agricole. De asemenea, sînt pregătite pentru a intra în brazdă tractoarele, semănătorile pentru însămînțarea culturilor duble de porumb-boabe, sfeclă de zahăr, fasole, furaje și alte culturi.

Tovarășului Nicolae Ceaușescu i-au fost prezentate lanuri de grîu și orz aparținînd C.A.P. Purani.

La încheierea vizitei, adresîndu-se celor prezenți, tovarășul Nicolae Ceaușescu a exprimat satisfacția deosebită produsă de starea culturilor, care asigură recolte bune de grîu și orz, de situația lanurilor de porumb, care se prezintă bine, cu perspectiva de a obține producții mari. Am văzut și alte ferme din județul Teleorman. Avînd în vedere producțiile evaluate în unitățile vizitate, suprafața irigată de care dispune județul, trebuie să obțineți recolte cît mai mari, a spus secretarul general al partidului. Este necesar să fie luate toate măsurile pentru strîngerea și depozitarea fără pierderi a întregii producții de grîu și orz, pentru efectuarea tuturor lucrărilor de întreținere la culturile prășitoare. În anul viitor, activitatea trebuie să fie bine organizată, să se producă o schimbare radicală, astfel încît pe toate suprafețele, irigate sau neirigate, să se obțină producții superioare. Aveți toate condițiile ca anul viitor să obțineți recolte mari !

Felicit cooperatorii, mecanizatorii, pe toți lucrătorii ogoarelor din Purani și din județul Teleorman pentru rezultatele bune obținute, vă doresc succese cît mai mari, multă sănătate și fericire!

Vizita de lucru a tovarășului Nicolae Ceaușescu în județe din sudul țării ilustrează preocuparea statornică a conducătorului partidului și statului nostru pentru continua dezvoltare și modernizare a agriculturii, ramura de bază a economiei naționale, pentru creșterea producțiilor vegetale și animaliere, potrivit obiectivelor stabilite de Congresul al XIII-lea al partidului, indicațiilor și orientărilor formulate de secretarul general al partidului la recentul Congres al țărănimii.

(Agerpres)

Redacția și administrația : strada Vasile Alecsandri nr. 8. Redactor-șef, telefon 45105 ; administrația și publicitatea, telefon 34070, interior 248 ; serviciul tehnic de noapte, telefon 30776. Tipar : Întreprinderea poligrafică, str. 7 Noiembrie nr. 49, telefon 37060

BIBLIOTECA CENTRALĂ UNIVERSITARĂ „M. EMINESCU" IAȘI

Proletari din toate țările, uniți-vă!

Flacăra Iașului

Organ al Comitetului județean Iași al P.C.R. și al Consiliului popular județean

Anul XLII — Nr. 12 331 | Vineri, 6 iunie 1986 | 4 pagini — 50 bani

Vizita de lucru a tovarășului Nicolae Ceaușescu în județele Călărași, Ialomița, Constanța, Tulcea și Brăila

Tovarășul Nicolae Ceaușescu, secretar general al Partidului Comunist Român, președintele Republicii Socialiste România, a efectuat, joi, o vizită de lucru în județele Călărași, Ialomița, Constanța, Tulcea și Brăila.

În județele vizitate, conducătorul partidului și statului nostru a fost primit cu sentimente de profundă dragoste și stimă de lucrătorii ogoarelor, care au exprimat recunoștința fierbinte a tuturor oamenilor muncii din agricultură pentru grija permanentă pe care o poartă dezvoltării și modernizării acestei ramuri de bază a economiei naționale, înfloririi satului românesc, îmbunătățirii condițiilor de muncă și viață ale tuturor cetățenilor patriei.

În cinstea sosirii secretarului general al partidului, formații alcătuite din membri ai gărzilor patriotice și detașamentelor de pregătire a tineretului pentru apărarea patriei au prezentat onorul.

Expresie a înaltei prețuiri a oamenilor muncii din patria noastră, tovarășul Nicolae Ceaușescu a fost întîmpinat peste tot cu pîine și sare, cu flori.

Vizita a început în județul Călărași, la **Institutul de cercetări pentru cereale și plante tehnice Fundulea.**

Conducătorul partidului și statului a analizat modul în care institutul își îndeplinește atribuțiile ce-i revin în amplul efort de ridicare generală a agriculturii, în consens cu imperativele noii revoluții agrare. Discuțiile desfășurate pe cîmpurile experimentale au pus în evidență preocuparea cercetătorilor de aici de a îmbunătăți calitățile biologice și productive ale plantelor, de a înzestra agriculturii noastre cantități însemnate de semințe din soiuri și hibrizi de înaltă productivitate, de a elabora tehnologii de mare eficiență.

Tovarășul Nicolae Ceaușescu a analizat solele cultivate cu noi soiuri de grîu create de institut și a subliniat că se impune generalizarea lor rapidă, astfel încît să se poată realiza producții de peste 6 000—7 000 și chiar 8 000 kg grîu la hectar. O atenție deosebită s-a acordat noilor linii, de mare perspectivă, dintre care Fundulea 4, ce prezintă un potențial ridicat de producție, cu calități deosebite pentru panificație, și linia Fundulea 490, precoce, cu conținut mare de proteine.

Secretarul general al partidului a apreciat, de asemenea, preocupările privind crearea de noi soiuri de orz, cu bob mai mare, și a cerut să se acționeze mai hotărît pentru generalizarea hibrizilor de grîu și secară — așa-numitele triticale — cu spicul și boabe mari, care asigură producții sporite la hectar. Totodată, conducătorul partidului și statului a subliniat necesitatea stabilirii, odată cu omologarea fiecărui soi și hibrid, a tehnologiilor de producție, a respectării riguroase a tuturor regulilor agrotehnice. În acest sens, s-a relevat că se impune efectuarea arăturilor adînci de toamnă și scarificărilor, lucrări hotărîtoare pentru reținerea apei în sol și dezvoltarea viguroasă a plantelor, chiar în condiții de secetă. De asemenea, s-a atras atenția asupra importanței irigării de răsărire, care garantează rezistența culturilor în condiții climatice mai puțin favorabile.

În continuare, s-a vizitat o solă cultivată cu grîu din linia Fundulea 4, creată din indicația secretarului general al partidului. A fost remarcată buna dezvoltare a plantelor și posibilitatea obținerii unei recolte de 7 000 kg la hectar. Tovarășul Nicolae Ceaușescu a relevat importanța extinderii acestui soi în cel mai scurt timp, în unitățile de producție. Pe o solă alăturată a fost examinat un nou soi de orz — Fundulea 123 — recent omologat, apt să dea o producție de peste 8 000 kg la hectar.

Tovarășul Nicolae Ceaușescu a intrat apoi pe o solă cu grîu neirigat, unde soiurile Fundulea 29, Flamura 80 și Fundulea 133, cultivate după tehnologii specifice, asigură o producție de 5 000 kg la hectar. S-a precizat și aici că dacă sînt respectate tehnologiile prevăzute, se pot obține recolte bune chiar în condiții de secetă. Totodată, s-a arătat că asigurîndu-se o densitate superioară a plantelor pe aceste terenuri neirigate s-ar fi putut obține recolte mai mari.

Tovarășul Nicolae Ceaușescu a cerut specialiștilor să continue activitatea de cercetare pentru îmbunătățirea continuă a soiurilor de grîu, orz și secară, corespunzător condițiilor fiecărei zone pedoclimatice a țării.

În continuare, au fost vizitate două lanuri cu grîu și in, aparținînd **C.A.P. Tămădău** din imediata apropiere a institutului de la Fundulea. Tovarășul Nicolae Ceaușescu a constatat că densitatea plantelor este necorespunzătoare și a criticat pe specialiștii institutului pentru slaba preocupare față de respectarea tehnologiilor de cultură în unitățile apropiate, cerînd să se acționeze cu fermitate pentru ca toate unitățile producătoare să aplice normele și regulile agrotehnice stabilite, în vederea creșterii producției cerealiere.

În încheierea vizitei, adresîndu-se celor prezenți, secretarul general al partidului a făcut cunoscute impresiile bune pe care i le-a produs activitatea desfășurată de institutul de la Fundulea și a insistat să se treacă cu hotărîre la generalizarea operativă a rezultatelor cercetării, la elaborarea și aplicarea de noi tehnologii, la accelerarea omologării și introducerii în cultură a soiurilor și hibrizilor de înaltă productivitate, elemente de bază pentru obținerea în anul viitor a unor recolte cît mai mari, sigure și stabile.

Tovarășul Nicolae Ceaușescu a felicitat pe cercetători, pe toți lucrătorii ogoarelor de aici și le-a urat noi succese în muncă, multă sănătate și fericire.

Elicopterul prezidențial a aterizat apoi la **Cooperativa agricolă de producție Dor Mărunt,** din Consiliul unic agroindustrial Dragoș Vodă.

Dialogul de lucru al secretarului general al partidului cu cadre din conducerea cooperativei, cu specialiști din agricultura județului s-a desfășurat în mijlocul unui lan de grîu din soiul Fundulea 262 și al unui lan de orz.

Secretarul general al partidului a apreciat, însă, că rezultatele obținute nu sînt pe măsura dotării tehnice, a potențialului productiv al pămîntului din această zonă, criticînd slaba preocupare pentru folosirea eficientă, cu randamente superioare, a mijloacelor și condițiilor de care dispune agricultura județului. O dovadă în acest sens o constituie și producția medie de 5 000 kg grîu și orz la hectar, în teren irigat, evaluată a se obține în acest an. Tovarășul Nicolae Ceaușescu a precizat că nimic nu justifică acest nivel de producție, că dacă s-ar fi respectat normele de densitate a plantelor pe metru pătrat, distanța dintre rînduri, s-ar fi putut obține cel puțin 7 000—8 000 kg la hectar. producții obligatorii pentru suprafețele de teren irigate.

Apreciind faptul că potrivit evaluării producția planificată se va realiza în cooperativă, tovarășul Nicolae Ceaușescu a arătat că aceasta este cu mult sub posibilități și a cerut ca cei răspunzători de o asemenea stare de lucruri, ce va determina diminuarea în mare măsură a veniturilor țăranilor cooperatori, să fie puși în discu-

(continuare în pag. a 4-a)

La invitația președintelui Nicolae Ceaușescu, astăzi sosește în țara noastră, într-o vizită de lucru, președintele Libanului, Amin Gemayel

La invitația tovarășului Nicolae Ceaușescu, președintele Republicii Socialiste România, astăzi sosește în țara noastră, într-o vizită de lucru, președintele Republicii Libaneze, Amin Gemayel.

Cinci decenii de la procesul de la Brașov al comuniștilor și luptătorilor antifasciști

Curaj și dîrzenie revoluționară

Istoria clasei muncitoare din țara noastră, a Partidului Comunist Român conține o mare încărcătură de momente înălțătoare din care se degajă spiritul de sacrificiu, eroismul, dăruirea pentru adevăr și dreptate împotriva asupririi de clasă, a sărăciei și mizeriei, pentru o viață demnă și liberă. Între numeroasele procese politice înscenate de burghezie clasei muncitoare, partidului comunist, organizațiilor sale și membrilor acestora, cel de la Brașov, de la a cărui desfășurare se împlinesc în aceste zile 50 de ani, ocupă un loc de excepție, ca urmare a dimensiunilor și momentului în care a avut loc, prin componența și atitudinea neînfricată a celor ce se aflau în boxa acuzaților.

Inculpații procesului de la Brașov fuseseră urmăriți mai multă vreme de către organele de represiune, pentru vina de a fi fost comuniști, utecești sau luptători antifasciști. Prima descindere în acea perioadă a autorităților polițienești a avut loc în ianuarie 1936, cînd în comuna Ulmi, din județul Dîmbovița, mai mulți tineri au fost reținuți în timpul unei ședințe a organizației comuniste de tineret ce se desfășura sub conducerea tînărului Nicolae Ceaușescu, secretarul Comitetului regional Prahova al U.T.C. Au urmat și alte descinderi ale jandarmilor, la Moreni, Gura Ocniței și în alte localități din amintitul județ, fiind arestați numeroși tineri muncitori pentru aceeași învinuire : activitate revoluționar-comunistă. Cei reținuți și anchetați sub stare de arest, timp în care au fost supuși unor aspre torturi, au compărut, în luna mai, în fața Consiliului de război al Corpului V de armată din Brașov, unde s-a derulat firul unei adevărate confruntări de clasă, nu lipsită de dramatism. În joc erau viața și libertatea a 21 tineri muncitori și țărani, fii demni ai poporului român. Pe lista acuzaților se aflau numele tinerilor Nicolae Ceaușescu, Gh. Dumitrache, Toma A. Toma, Vasile Chițu și alții. Motivul invocat de autorități, în baza căruia au dat curs odiosului proces, a fost acela de „crimă contra siguranței statului". Acuzație foarte gravă, dacă se are în vedere asprimea cu care erau pedepsite astfel de învinuiri. Aici se impune o explicație și anume : din punct de vedere al raporturilor externe, statul român era o entitate ce trebuia apărată împotriva expansiunii, a atentatorilor la libertatea și suveranitatea lui. Pentru un astfel de stat unitar, comuniștii au luptat cu ardoare. Numai că autoritățile regimului trecut, atît la Brașov, cît și în alte situații, au acuzat și condamnat mulți luptători în numele unei false identități și ocrotiri a statului. Ei apărau de fapt sistemul politic burghez (care nu era, nu putea fi totuna cu statul adevărat), împotriva căruia, în mod legic, obiectiv, clasa muncitoare, în frunte cu Partidul Comunist Român, s-a ridicat la luptă pentru răsturnarea lui în numele imperativului istoric, potrivit căruia masele muncitoare aveau dreptul să dețină puterea ; acestora trebuie să le aparțină averea țării și rezultatele muncii lor.

Așa cum au făcut-o de atîtea ori comuniștii, și de data aceasta acuzații au transformat sala tribunalului într-o tribună de la care s-au denunțat cu vehemență exploatarea și asuprirea de clasă, lipsa de libertate a celor mulți, pericolul fascismului.

În timpul procesului, acuzații, în cea mai mare parte aflați la o vîrstă fragedă, s-au comportat cu o uimitoare demnitate revoluționară, autoritățile neizbutind să-i intimideze. Ca urmare a expresiilor jignitoare ale unor juriați la adresa luptătorilor antifasciști, un membru al grupului, muncitorul V. Tarnovski, s-a revoltat, protestînd vehement, fapt pentru care s-a luat prompt hotărîrea ca acesta să fie evacuat din sala de judecată. În fața acestei situații tînărul și neînfricatul Nicolae Ceaușescu a strigat, îndemnînd și pe ceilalți inculpați : „Atunci să ne solidarizăm toți cu Tarnovski", gest pe

CONSTANTIN CLOȘCĂ

(continuare în pag. a 3-a)

Peste prevederile planului de livrări

TG. FRUMOS (de la subredacția ziarului „Flacăra Iașului)

Oamenii muncii de la A.E.I. Tg. Frumos se numără și în acest an printre fruntașii în producție. Sorin Melinte, directorul unității, ne-a informat că, de la începutul anului și pînă acum, zootehniștii de aici au livrat peste prevederi aproape 700 de hectolitri de lapte. Sporurile cele mai mari de producție le-au înregistrat îngrijitorii Viorica Apintilesei, Gheorghe Necula și Vasile David.

D. Păpușoiu

În spiritul orientărilor și indicațiilor date de tovarășul Nicolae Ceaușescu

Acțiuni energice pentru îndeplinirea planului pe semestrul întîi !

- **În centrul atenției, producția fizică**
- **Prioritate exportului !**

Industria ieșeană a păsit în ultima lună a semestrului I al anului cu rezultate care dovedesc că, în această perioadă, s-a muncit temeinic, cu răspundere muncitorească. Valoarea producției marfă pe cinci luni este mai mare cu 9,2 la sută față de aceeași perioadă a anului trecut, spor obținut prin creșterea productivității muncii. S-a acordat mai multă atenție perfecționării organizării producției și a muncii, întăririi ordinii și disciplinei, valorificării mai bune a materiilor prime, materialelor și energiei, diversificării gamei de produse, urmărindu-se realizarea de produse noi de înalt nivel tehnic și calitativ. Industria ieșeană a produs importante cantități de mașini și utilaje pentru diverse ramuri economice, depășindu-și prevederile curente la utilaje pentru lucrări terasiere, pentru industria lemnului, pentru agricultură, a realizat suplimentar produse electronice și electrotehnice, de mecanică fină, țesături de bumbac, tricotaje, confecții, medicamente etc. După cum se poate lesne observa din structura producției fizice, și-au adus o bună contribuție la îndeplinirea și depășirea planului aproape toate întreprinderile.

Perioada care a mai rămas pînă la sfîrșitul semestrului trebuie folosită judicios, în vederea recuperării restanțelor, în unele unități și la unele produse, îndeplinirii planului și sporirii avansului cîștigat. Pentru a se obține rezultate mai bune, este necesar ca **organizațiile de partid, consiliile oamenilor muncii să treacă la măsuri ferme în spiritul orientărilor și indicațiilor tovarășului NICOLAE CEAUȘESCU,**

(continuare în pag. a 3-a)

ÎN PAGINA a II-a

Sarcini cetățenești de mare importanță pentru înfrumusețarea și mai buna gospodărire a municipiului

Sarcini cetățenești de mare importanță pentru înfrumusețarea și mai buna gospodărire a municipiului

Contribuția în muncă

Făcînd bilanțul anului 1985, ca și al celor 5 luni trecute din acest an, putem afirma că **realizările dobindite de ieșeni sînt rodnice, reflectînd justețea politicii științifice a partidului nostru, realismul gîndirii cutezătoare, profund patriotice, a tovarășului NICOLAE CEAUȘESCU, secretarul general al partidului, care ne-a călăuzit și ne călăuzește cu fermitate și înaltă responsabilitate revoluționară și patriotică, pe calea îndeplinirii neabătute a Programului partidului, a hotărîrilor celui de al XIII-lea Congres al partidului, pentru înflorirea multilaterală a patriei.**

După cum vă este cunoscut, pe harta municipiului Iași **au apărut, în ultimul an al celui de al 7-lea cincinal, noi edificii social-culturale :** noul spital de obstetrică și ginecologie, policlinica balneară Nicolina, Complexul hotelier și de alimentație publică „Moldova" și sediul filialei ieșene a Biroului de turism pentru tineret, Liceul de artă, cu o cantină și un internat, cinematograful cu 500 locuri în cartierul Alexandru cel Bun etc. Sînt în fază de finisare lucrările la Teatrul pentru copii și tineret, cu 500 locuri, sediul unităților de justiție și altele.

Au fost date în folosință, în cincinalul ce a trecut, **peste 15 000 de apartamente, 80 săli de clasă, 120 locuri în creșe și grădinițe. Rețeaua de distribuție a apei potabile a crescut cu încă 10 km. S-au dezvoltat, totodată, și trasecle de transport în comun, cu încă 12 km cale simplă tramvaie și s-au pus în funcțiune primele trasee de transport în comun cu troleibuzele, pe o distanță de peste 15 km.**

Au fost modernizate peste 100 mii m.p. străzi, dintre care amintim bulevardul 23 August, str. Grigore Ghica Vodă, str. și șos. Sărăriei, str. și șos. Bucium, str. și șos. Păcurari, str. Canta, bulevardul 30 Decembrie, șos. Nicolina etc.

Pentru buna deservire a populației, în municipiul Iași, în aceeași perioadă, au fost date în folosință **noi unități economice și de prestări de servicii către populație,** cu o suprafață de peste 60 000 m.p.

Însuflețiți de istoricele hotărîri ale celui de al XIII-lea Congres al partidului, ale celui de al III-lea Congres al consiliilor populare, preocupați permanent de înfăptuirea în mod exemplar a sarcinilor trasate de tovarășul Nicolae Ceaușescu, secretarul general al partidului, locuitorii municipiului Iași au participat activ la vasta operă creatoare a întregului popor, obținînd **rezultate tot mai însemnate în activitatea de gospodărire și înfrumusețare, în executarea a o serie de obiective edilitar gospodărești, social-culturale, prin acțiuni patriotice, prin participarea directă la crearea fondului de contribuție bănească, realizînd în anul ce a trecut lucrări evaluate la peste 3 miliarde lei.**

În cadrul perfecționării conducerii și organizării economico-sociale în toate domeniile de activitate, corespunzător noii etape de dezvoltare a societății noastre, aplicării principiilor noului mecanism economico-financiar, întăririi autoconducerii muncitorești și autogestiunii economico-financiare, avînd în vedere realizările obținute prin aplicarea Legii nr. 20/1970 privind executarea de lucrări gospodărești prin contribuția bănească și în muncă a locuitorilor, Marea Adunare Națională a adoptat **Legea nr. 1 din 1985, privind autoconducerea, autogestiunea economico-financiară și autofinanțarea unităților administrativ-teritoriale.** Prin aceasta, se pun baze noi, realiste, asigurării dezvoltării continue a forțelor de producție, a economiei locale, valorificării depline a resurselor existente, întăririi răspunderii, ordinii și disciplinei în executarea lucrărilor edilitar-gospodărești, prin mobilizarea oamenilor muncii la realizarea sarcinilor privind progresul economico-social al localităților, sistematizarea și gospodărirea acestora.

Consiliul popular al municipiului Iași, în adunarea cetățenească din ianuarie a.c., în baza dispozițiunilor Legii nr. 1/1985, avînd în vedere și propunerile făcute de locuitorii municipiului Iași în adunările pe circumscripțiile electorale, **a hotărît ca, paralel cu stabilirea contribuției bănești a fiecărei familii care realizează venituri, să se contribuie la executarea unor obiective social-cultrale și edilitar-gospodărești, de către fiecare persoană aptă de muncă.**

În conformitate cu prevederile art. 36—38 din Legea nr. 1/1985, TOȚI LOCUITORII DE LA VÎRSTA DE 18 ANI (CU EXCEPȚIILE LEGALE), APȚI DE MUNCĂ, AU OBLIGAȚIA DE A CONTRIBUI PRIN MUNCĂ LA EXECUTAREA LUCRĂRILOR EDILITAR-GOSPODĂREȘTI STABILITE, CÎTE 6 ZILE PE AN.

În baza legii sus-amintite, adunarea cetățenească a hotărît ca prin contribuția în muncă a locuitorilor să se realizeze în acest an **un volum de lucrări evaluat la peste 91 milioane lei,** la care vor trebui să participe 169 152 de persoane.

- Lucrări de regularizare a albiilor riurilor Bahlui, Rediu, Nicolina, Calcaina și Vămășoaia ;
- Continuarea lucrărilor la baza sportivă din zona Alexandru cel Bun și la stadionul Tineretului ;
- Lucrări de punere în funcțiune a str. Rosetti (care va face legătura directă între bulevardul T. Vladimirescu cu ieșirea din municipiu spre Vînători) ;
- Lucrări de extindere a rețelelor de apă și canalizare în zona Țicău.

Au fost repartizate obiective de lucrări edilitar-gospodărești la un număr de 169 unități și 67 circumscripții electorale municipale, stabilindu-se totodată și termenele de execuție, pînă la recepția finală.

De exemplu, la baza sportivă din cartierul Alexandru cel Bun vor participa 25 unități, cu un efectiv de 14 090 persoane, iar lucrările primei etape urmează a fi terminate pînă la 30 septembrie a.c. La regularizarea pîrîului Nicolina vor participa 13 unități, cu un număr de 19 468 persoane, iar obiectivul se propune a fi terminat la 30 septembrie a.c.

Unele unități — în raport de natura activității acestora **tueze cu mijloacele de transport auto sau hipo pe care le dețin sub orice titlu cîte 6 zile-muncă anual.**

Persoanele fizice — proprietari de mijloace de transport hipo — sînt obligate de asemenea a executa cîte 6 zile-muncă cu fiecare atelaj, la datele stabilite.

Conform art. 40 din Legea menționată, unitățile socialiste, cît și persoanele fizice deținătoare de mijloace de transport vor asigura, pe durata efectuării contribuției în muncă, lubrifianți, carburanți, hrana animalelor, precum și conducătorii mijloacelor de transport.

Neefectuarea la termenele stabilite a lucrărilor prevăzute conform art. 41 obligă unitățile și persoanele fizice respective la plata următoarelor sume :

400 lei — o zi-muncă neefectuată de către atelaje ;

600 lei — o zi-muncă neefectuată de către mijloacele de transport auto.

CUM SE VA EFECTUA CONTRIBUȚIA ÎN MUNCĂ DE CĂTRE PERSONALUL MUNCITOR ?

- Se repartizează unității economice respective — în raport cu numărul de personal — lucrările aferente și termenele de execuție.

In raport cu aceste sarcini, **au fost stabilite obiectivele ce urmează a se realiza în acest an prin contribuția în muncă :**

1. Stabilizarea versanților alunecători, apărarea edificiilor și obiectivelor social-culturale din aceste zone a impus să se execute o serie de **lucrări de consolidare a acestor versanți** prin contribuția în muncă și în bani a locuitorilor, în completarea fondurilor de investiții acordate prin bugetul de stat ;

2. **Înlăturarea efectelor negative ale inundațiilor** impune a fi executate o serie de lucrări de regularizare a albiilor apelor din perimetrul municipiului ;

3. Dezvoltarea zonelor de agrement și a bazelor sportive, determinată de creșterea numărului de locuitori ai municipiului. Se vor efectua lucrări la **zona de agrement Ciric, baza sportivă din cartierul Alexandru cel Bun, stadionul Tineretului, amenajări de noi spații verzi, locuri de joacă pentru copii și plantări de arbori și arbuști ;**

4. Extinderea rețelelor de apă și canalizare ;

5. **Executarea unor instalații solare și eoliene,** pentru producerea de energie electrică și termică din surse neconvenționale ;

6. În vederea folosirii eficiente a resurselor locale, este prevăzută a se realiza prin contribuția în muncă a cetățenilor **colectarea materialelor recuperabile.**

În vederea cuprinderii locuitorilor apți de muncă în aceste activități, s-a organizat **executarea lucrărilor pe unități economice și social-culturale, pe institute de învățămînt superior.** Au fost organizate **18 șantiere de lucru, dintre care amintim :**

- Consolidarea versanților alunecători în zonele căminelor studențești 1 Mai — Sărărie ;
- Lucrări de sistematizare în zona „Veneția" și Valea Adîncă ;
- Lucrări la zona de agrement Ciric — amenajarea Lacului Ciric III și a aleilor carosabile ;

— vor executa, prin contribuția în muncă, lucrări specifice activității lor : întocmirea de proiecte și documentații, asistență tehnică pentru obiectivele stabilite la contribuția în muncă etc.

Trebuie menționat faptul că, **în efectuarea unei zile-muncă, este necesar a se realiza normele stabilite.** Persoanele care nu execută la termenul stabilit zilele-muncă, conform art. 41 din Legea 1/1985, **sînt obligate a plăti cîte 100 lei pentru fiecare zi-muncă neefectuată.**

În baza prevederilor legale, **toate unitățile care își au sediul sau își desfășoară activitatea în municipiul Iași au obligația să efec-**

Organizarea execuției efective de către fiecare om al muncii se face de către conducerea unității respective, care va raporta periodic volumul de lucrări executate, iar la termenul final — în baza procesului verbal de recepție, se vor trimite tabele nominale cu toți oamenii muncii care au efectuat zilele-muncă stabilite. **Cei care nu au efectuat, parțial sau în totalitate, cele 6 zile-muncă, se vor debita în evidențele Circumscripției financiare și vor fi obligați la plata contravalorii acestora.**

- **Persoanelor neincadrate,** care vor efectua zilele de muncă în cadrul circumscripției electorale, li se vor stabili prin comitetele de cetățeni lucrările pe care le au de executat, în limita normativelor.
- **Stabilirea contribuției în muncă se face, pentru toate persoanele apte de muncă, după locul unde își au domiciliul.**
- Persoanele care-și au domiciliul în municipiul Iași și activează în unități din alte localități sînt obligate a efectua zile-muncă în municipiul Iași și vor fi repartizate pe obiective de către Consiliul popular municipal.
- Cei care au domiciliul flotant în Iași, dar locuiesc permanent la acest domiciliu, vor executa contribuția în muncă împreună cu ceilalți oameni ai muncii din cadrul unității respective.

Conform prevederilor legale și a hotărîrii adunării cetățenești, **sînt scutite de a efectua contribuția în muncă următoarele categorii de cetățeni :**

- **Pensionarii la limită de vîrstă** — de la 57 ani — femeile, și bărbații de la 62 ani.
- Pensionarii I.O.V.R. ;
- Nevăzătorii ;
- Mutilații de gradul I și marii mutilați de război ;
- Militarii în termen.
- Alte excepții vor fi analizate de Comitetul executiv al Consiliului popular.

În prezent, o parte din unități a preluat obiectivele de executat prin contribuția în muncă și a organizat activitatea. Putem exemplifica : **C.F.S.,** care lucrează la amenajarea terenului din zona complexului sportiv din Grădinari, **I.R.E.I.,** la lucrările de întreținere a versanților alunecători în zona căminelor 1 Mai, **I.C.R.-4.,** care execută lucrări de demolare a depozitelor din străpungerea Silvestru, **O.G.A.,** care a elaborat documentațiile pentru lucrările de regularizare a albiilor rîurilor Vămășoaia, Nicolina, Calcaina, **I.I.T.P.I.C.,** care a întocmit documentațiile de execuție pentru obiectivele de agrement amplasate în baza sportivă Alexandru cel Bun, **ICPROM,** care a elaborat documentațiile pentru amenajarea și refacerea bulevardului C. A. Rosetti etc.

Locuitorii municipiului Iași vor trebui să dea dovadă de **un înalt simț patriotic și revoluționar, să contribuie direct la buna gospodărire și înfrumusețare a orașului, la creșterea gradului de urbanizare.**

Se impune ca toate **unitățile de proiectare** care au în curs de elaborare documentațiile de execuție să le predea de urgență, în vederea creării posibilității atacării în termen a tuturor obiectivelor stabilite.

Consiliile oamenilor muncii din unități au sarcina de a prelua de îndată obiectivele repartizate și de a mobiliza întregul efectiv la îndeplinirea prevederilor Legii nr. 1/1985, pentru buna gospodărire și înfrumusețare a localității noastre.

Contribuția bănească

Locuitorii tuturor localităților sînt obligați să contribuie anual, cu bani și prin muncă, la realizarea unor obiective cu caracter economic, social-cultural, urbanistic și edilitar-gospodăresc, acest sistem de contribuție exprimînd în fapt **adeziunea cetățenilor pentru autogospodărire și autofinanțare.**

Potrivit Legii nr. 1/1985, **contribuția bănească anuală se stabilește în raport cu valoarea lucrărilor și cu numărul membrilor de familie ce realizează venituri, cuantumul maxim pe familie fiind cuprins pînă la :**

- 400 lei, pentru familiile cu un singur membru ce realizează venituri ;
- 700 lei, pentru familiile cu doi membri care realizează venituri, și
- 1 100 lei, pentru familiile care au trei sau mai mulți membri care realizează venituri, această sumă fiind de altfel contribuția maximă anuală pe familie.

Pornind de la prevederile legii, în baza situațiilor concrete din municipiul Iași, comitetul executiv al Consiliului popular municipal a stabilit un **sistem de criterii echitabile,** care dau posibilitate fiecărei familii să contribuie în raport cu venitul mediu lunar pe membru de familie, astfel încît, în baza acestor criterii, nivelul mediu al contribuției bănești la prima categorie este de numai 130 lei pe an față de 400 lei maxim, la a doua categorie 264 lei pe an față de 700 lei maxim, și la a treia categorie 496 lei pe an față de 1 100 lei maxim.

De asemenea, s-au acordat scutiri familiilor cu probleme deosebite și care pot prezenta documente legale din care să rezulte că se încadrează în una din următoarele situații : **pensionari I.O.V.R., nevăzători, invalizi de gradul I și mari mutilați de război, militari în termen, familiile care beneficiază de pensie de ajutor social.**

În situațiile cînd, în semestrul I al anului curent, unele familii au modificări în cuantumul veniturilor sau se întemeiază familii noi, pe baza documentelor care atestă cauzele invocate, se recalculează sau, respectiv, se stabilește contribuția bănească pe anul în curs. În cazul în care acestea se produc în semestrul II al anului curent, recalculările și respectiv obligarea la plată operează începînd cu anul următor.

Plata contribuției bănești se poate face în mai multe rate, cel mai tîrziu pînă la 30 septembrie al fiecărui an, la Circumscripția financiară, care are program zilnic între orele 8—15,30, iar simbăta, între orele 8—12,30.

Pentru sumele aferente anului curent, neîncasate pînă la termenul de 30 septembrie, cum și pentru restanțele din anii precedenți, se înființează popriri asupra veniturilor restanțierilor.

De precizat că în prezent s-au distribuit înștiințări de plată pentru majoritatea familiilor obligate la plata contribuției bănești, acțiune ce se va încheia pînă la 10 iunie a.c. Familiilor care au restanțe din anii precedenți, adică pentru perioada 1981—1985, li s-au înscris în înștiințări și sumele respective, cu obligația de a le achita în termen de 30 zile de la primirea înștiințării și cu mențiunea că pentru perioada de prescripție nu sînt abrogate prevederile Legii nr. 20/1971.

Pagină publicitară realizată la solicitarea Consiliului popular municipal Iași

Recitalul trio-ului „Syrinx"

Formație tînără, înființată în anul 1982, trio-ul de suflători „Syrinx" al Orchestrei simfonice din Bacău propune iubitorilor muzicii de cameră o îmbinare instrumentală mai puțin obișnuită acestui gen — flaut, oboi, fagot. Dar, nu numai ineditul alcătuirii, ci mai ales valoarea lui, recunoscută și prin laurii obținuți la ultima ediție a Festivalului național „Cîntarea României" sau la concursurile internaționale de la Llangollen (Anglia) — 1985, Ancona (Italia) — 1984, 1985 și Stresa (Italia) — 1985, fac din trio-ul „Syrinx", alcătuit din Dorel Baicu — flaut, Dorin Gliga — oboi și Pavel Ionescu — fagot, o formație camerală apreciată, ce se va impune, credem, tot mai mult în viața muzicală a țării. Dovadă și recitalul susținut recent, pe scena Filarmonicii ieșene, cu un program ce ne-a oferit atît muzică barocă (P. Prowo, Händel, Telemann) și clasică (Haydn), cît și muzică contemporană (Liviu Dănceanu, Jaroslav Vareshehagin, Viorel Munteanu). Abordînd un program atît de divers din punct de vedere stilistic, cei trei instrumentiști au demonstrat că știu să contureze cu măiestrie și înțelegere lucrări de generoasă cantabilitate și echilibru al construcției din literatura camerală barocă sau clasică, realizînd momente de mare frumusețe timbrală (remarcăm în special îngemănarea flaut-oboi), cu acuratețe intonațională și inteligentă conducere a fluxului melodic, cît și lucrări ce presupun o deosebită strălucire și dificultate tehnică din creația contemporană. Remarcăm includerea în partea a doua a programului și a unei creații — în primă audiție a compozitorului ieșean Viorel Munteanu, „Concertino", lucrare dedicată valoroasei formații băcăoane ce face parte dintr-un ciclu intitulat „Omagiu poetului Lucian Blaga" și care a obținut locul III la un sever concurs de muzică contemporană de la Ancona (Italia) — ediția 1986. Scrisă cu meșteșug, pătrunsă de o substanță apropiată melosului popular, prelucrată cu mijloace moderne turnate în tipare de esență clasică, remarcabilă prin bogăția imaginilor sonore obținute, „Concertino" se constituie într-o valoroasă contribuție a autorului la îmbogățirea acestui gen.

Din sala de concerte

DORA-MARIA DAVID

„Decada Muzeului de literatură"

În organizarea Comitetului de cultură și educație socialistă al județului Iași, Complexului muzeistic Iași și Muzeului de literatură al Moldovei, începînd de astăzi și pînă pe 15 iunie, va avea loc „Decada Muzeului de literatură", în cadrul căreia se va desfășura, la Iași, Mircești și Tîrgu Frumos, o gamă amplă și variată de manifestări cultural-artistice. Astăzi, la ora 10, la Casa Pogor, va fi vernisată expoziția „Mari valori de patrimoniu", iar la ora 17, va avea loc cea de a 161-a ședință a Cenaclului „Junimea", în cadrul căreia vor citi versuri Nicolae Pandelaș, Vasile Țopor și invitatul de onoare, poetul Nicolae Turtureanu. La ora 11, la Casa memorială Otilia Cazimir, se va deschide expoziția „Ilustrații la opera Otiliei Cazimir".

Inaugurarea unei noi librării

Ieri, în cartierul Păcurari, la parterul unui nou bloc, a fost inaugurată Librăria nr. 4.

Au fost de față oameni de cultură și artă, un numeros public.

Despre locul librăriilor și al cărții în cadrul procesului de educație și în viața spirituală, despre semnificația inaugurării acestei noi unități, au vorbit Ilie Dodea, directorul Centrului de librării, și criticul Aurel Leon. Andi Andrieș, directorul Editurii „Junimea", a prezentat volumul omagial „Un gînd pentru partid", din cuprinsul căruia a recitat versuri actorul Sergiu Tudose. Cvartetul „Voces" a susținut, în încheiere, un microrecital.

Noua librărie, dispunînd de o suprafață de 130 m.p., constituie o realizare notabilă din punct de vedere funcțional și estetic (amenajările interioare aparțin arhitectului Mihai Dragomir și inginerei Loreley Bucholtzer). Cei interesați vor putea găsi aici toate genurile de cărți, articole de papetărie, discuri, casete, cadouri. Săptămînal se vor organiza lansări și prezentări de cărți, microexpoziții, acțiuni cu elevii (există un spațiu anume destinat pentru microspectacole).

DORIAN OBREJA

Sesiune științifică

Comisia de istoria și teoria artei a filialei ieșene a Academiei R.S.R. organizează o sesiune științifică „Lucian Blaga", mîine, 7 iunie, ora 9, în sala de conferințe a filialei. Participă cadre didactice universitare și cercetători științifici din Iași, București și Timișoara. Sesiunea va fi urmată de un program muzical cuprinzînd sonate și lieduri în interpretarea unor cunoscuți soliști instrumentiști și vocali ai Conservatorului „G. Enescu".

Curaj și dîrzenie revoluționară

(urmare din pag. 1)

care Consiliul de judecată l-a socotit drept ofensă la adresa autorității judecătorești. S-a luat pe loc măsura abuzivă de condamnare a tînărului Ceaușescu la șase luni închisoare și excluderea din ședință.

La 6 iunie același an, după o deliberare de cinci ore și jumătate, s-a pronunțat verdictul. Nicolae Ceaușescu a fost condamnat la doi ani închisoare, două mii de lei amendă și un an interdicție de a părăsi domiciliul părinților. La aceasta se adăugau cele șase luni închisoare pentru delictul de ultragiere a tribunalului. A fost cea mai aspră pedeapsă pronunțată în acel proces. Împotriva celorlalți acuzați au fost, de asemenea, pronunțate condamnări pe durate diferite. Aspra și nedreapta sentință nu l-a demobilizat pe tînărul luptător comunist, dimpotrivă i-a sporit îndîrjirea și hotărîrea în activitatea sa revoluționară. Certitudinea că nu era singur în confruntarea în care se angajase cu toată dăruirea îi dădea o forță și mai mare.

În istoria bătăliilor de clasă, a confruntărilor antifasciste din perioada interbelică, procesul de la Brașov a căpătat semnificații deosebite, prin aceea că în fruntea tinerilor comuniști aduși în fața justiției burgheze s-a aflat tovarășul Nicolae Ceaușescu, patriot înflăcărat, revoluționar dîrz, personalitate prodigioasă, căruia peste decenii partidul și poporul aveau să-i încredințeze supremele funcții de secretar general al partidului și președinte al Republicii.

Cu prilejul împlinirii a 25 de ani de activitate a I.R.E. Iași

Simpozion pe teme ale transportului și distribuției energiei electrice

În aula Institutului politehnic din Iași, au început ieri lucrările unui simpozion pe teme actuale privind activitatea de transport și distribuție a energiei electrice. Simpozionul face parte din manifestările organizate cu prilejul împlinirii unui sfert de veac de la înființarea Întreprinderii de rețele electrice Iași, care a adus o contribuție deosebită la dezvoltarea economico-socială a județului, unitate situată pe locuri fruntașe în întrecerea socialistă pe ramură.

La deschiderea lucrărilor simpozionului au participat tovarășa **Alexandrina Ardelean**, secretar al Comitetului județean de partid, precum și tovarășii **Valeriu Popa**, ministru adjunct al Ministerului Energiei Electrice, ing. **Laurențiu Sava**, directorul tehnic al Centralei industriale de rețele electrice. Au participat, de asemenea, cadre didactice de la Institutul politehnic Iași, specialiști din institute de cercetare, reprezentanți ai întreprinderilor de profil din țară, energeticieni fruntași și foști oameni ai muncii de la I.R.E. Iași, invitați din unitățile economice ieșene.

Lucrările simpozionului se încheie astăzi.

Acțiuni energice pentru îndeplinirea planului pe semestrul întîi!

(urmare din pag. 1)

astfel ca producția fizică să fie îndeplinită integral la toate sortimentele. La Combinatul de utilaj greu trebuie să se insiste mai mult pentru creșterea producției de oțel, a producției de utilaje pentru metalurgie etc., la Întreprinderea mecanică „Nicolina" trebuie să sporească într-un ritm mai rapid producția de boghiuri, la Întreprinderea metalurgică, producția de țevi etc. Se impune combaterea cu tărie a tendinței unor cadre tehnice de a-și acoperi deficiențele în conducerea operativă a producției cu repetate programe de măsuri, care nu sînt duse la îndeplinire. În acest sens, organizațiile de partid, consiliile oamenilor muncii au sarcina să exercite **un control mai exigent asupra modului în care se îndeplinesc obligațiile de serviciu, mai ales de către cadrele de conducere.**

De asemenea, este necesar să se acționeze cu mai multă perseverență pentru rezolvarea problemelor de aprovizionare tehnico-materială. Înșiși directorii de întreprinderi au obligația de a insista personal la furnizori, întocmind, împreună cu aceștia, grafice de livrare care să corespundă cerințelor producției.

În cursul lunii mai, s-a observat că unele conduceri de întreprinderi, satisfăcute de rezultatele pe patru luni, au neglijat diverse aspecte ale organizării producției, din care cauză au înregistrat restanțe, ca la Întreprinderea de mașini-agregat și mașini-unelte speciale și la Întreprinderea de antibiotice, unități care dispun de o bogată experiență în îndeplinirea planului. Se impune deci, din partea organizațiilor de partid, **combaterea cu fermitate a automulțumirii, militîndu-se pentru menținerea mereu trează a spiritului de emulație și de prevenire a oricăror rămîneri în urmă.**

În această largă acțiune de realizare integrală a producției fizice la toate sortimentele, **trebuie să se acorde prioritate, în continuare, producției pentru export.** Acesta însemnă folosirea cu precădere a materiei prime pentru producția destinată pieței externe, diversificarea gamei de produse de cea mai bună calitate, respectarea termenelor de livrare. Practica a dovedit din plin că, procedînd astfel, întreprinderile găsesc la timp comenzile necesare din partea firmelor străine și pot să-și îndeplinească planul, chiar să-l depășească. Rezultatele de la Întreprinderea „Țesătura" sau de la Întreprinderea de tricotaje și perdele Pașcani sînt un solid argument în această privință.

În întreaga industrie ieșeană este necesar ca, sub conducerea organizațiilor de partid, să se desfășoare cu mai multă hotărîre acțiunile de modernizare a întreprinderilor după programele stabilite, urmărindu-se creșterea imediată a producției la parametrii tehnici și calitativi superiori. Avem programe valoroase care se îmbogățesc mereu cu noi măsuri de modernizare, ca urmare a interesului major manifestat de muncitori și specialiști și trebuie organizată temeinic aplicarea acestor programe. **La chemarea secretarului general al partidului, colectivele întreprinderilor ieșene trebuie să facă totul pentru ca planul pe semestrul I să fie îndeplinit integral, punîndu-se astfel temeliile necesare realizării planului pe semestrul al II-lea, care prevede un important spor de producție.**

PROGRAMUL Tv.: 6 — 12 IUNIE a.c.

VINERI, 6 IUNIE. 20 Telejurnal ; 20,25 Actualitatea în economie ; 20,40 Cîntec pentru tinerețea eroului. Versuri și cîntece patriotice, revoluționare (C) ; 20,55 Cadran mondial (C). România și problemele lumii contemporane ; 21,10 Serial științific (C) : „Din tainele mărilor" ; 21,35 Timp al marilor înfăptuiri revoluționare. Neodihna creației (C) ; 21,50 Telejurnal.

SÎMBĂTĂ, 7 IUNIE. 13 Telex ; 13,05 La sfîrșit de săptămînă. Din sumar: Primii „pași" ai verii... ; Dragi mi-s cîntecele mele; Melodii populare ; Gala desenului animat ; Pasiune de o viață ; O melodie în primă audiție: „Te-am așteptat"... ; Azi, în anul 65 al partidului ; Noblețea muncii ; Marile momente ale baletului ; Pe scenă din nou împreună : „Boney M" ; Cîntecul cuvintelor. Moment poetic ; Un tablou din Galeria Națională: „Atacul de la Smîrdan" ; Telesport; Autograf muzical ; 14,45 Săptămîna politică ; 19 Telejurnal ; 19,20 Teleenciclopedia (PC) ; 19,50 Film artistic (C) : „Marile speranțe" ; 21,50 Telejurnal ; 22 Romanțe și melodii de neuitat.

DUMINICĂ, 8 IUNIE. 11,30 Telex ; 11,35 Lumea copiilor. Telefilmoteca de ghiozdan: „Vizitatorii". Producție a studiourilor de televiziune cehoslovace. Episodul 1 (C) ; 12,40 Din cununa cîntecului românesc. Muzică populară (C) ; 13 Album duminical : Izvor curat al visurilor noastre ; Versuri ; Azi, în anul 65 al partidului ; La porțile uzinei ; Noi melodii de muzică ușoară ; Cotidianul în 600 de secunde ; Balade și cîntece bătrînești; Telesport ; Teatru scurt ; În pași de dans. Moment coregrafic; Lumea minunată a filmului ; Secvența telespectatorului (PC) ; 14,45 Mereu la datorie. Reportaj de Ziua miliției (C) ; 19 Telejurnal; 19,15 Țara mea azi. Județul Vaslui în anul 65 al partidului (C) ; 19,35 „Cîntarea României" (C) ; 20,15 Film artistic: „Un om în loden". Producție a Casei de filme Unu (C) ; 21,30 Pe aripile muzicii și dansului (C) ; 21,50 Telejurnal.

LUNI, 9 IUNIE. 20 Telejurnal ; 20,20 Orizont tehnico-științific ; 20,40 Tezaur folcloric (C) ; 21 Roman-foileton : „Zborul șoimului". Producție a Televiziunii din R.D. Germană. Premieră pe țară. Episodul 1. (C) ; 21,50 Telejurnal.

MARȚI, 10 IUNIE. 20 Telejurnal; 20,20 Actualitatea în economie ; 20,40 Teatru Tv. : „Tudor din Vladimiri". După romanele „Cămașa de mire" de Ion Lotreanu și „Tudor" de Petre A. Georgescu (C). Partea I: „La porțile primăverii" ; 21,50 Telejurnal.

MIERCURI, 11 IUNIE. 20 Telejurnal ; 20,20 Proprietari, producători, beneficiari. 11 iunie 1948 —1986. Documentar (C) ; 20,40 Teatru Tv. : „Tudor din Vladimiri". Partea a II-a : „Drumurile biruinței" ; 21,50 Telejurnal.

JOI, 12 IUNIE. 20 Telejurnal ; 20,20 Actualitatea în economie ; 20,35 Mărturii ale epocii noastre în artele plastice. Documentar (C) ; 20,55 Experiența înaintată, inițiative, eficiență. Reportaj ; 21,15 Invitație în studiourile Radioteleviziunii ; 21,50 Telejurnal.

mica publicitate

FELICITĂRI

Un buchet de garofițe și tradiționala urare „La mulți ani !" pentru Stelian Ciocoiu, cu ocazia zilei de naștere, din partea lui Cornel Gumeni. (6829)

DECESE

NE-A PĂRĂSIT pentru totdeauna cel care a fost VASILE URSU, din Chișcăreni, în vîrstă de 85 de ani. Îl plîng Elena, soție, Marietta, fiică, Ghiocel, nepoată, și Petruș, ginere. Înmormîntarea, sîmbătă, 7 iunie, ora 11, la cimitirul Sf. Vasile—Iași, în a cărui biserică este depus defunctul. (6843)

COPIII și cei doi nepoți anunță trecerea în neființă a celei ce a fost o bună mamă și bunică AGRIPINA STRĂTEANU. Cortegiul funebru va porni sîmbătă, 7 iunie, ora 11, din aleea Decebal nr. 7, spre cimitirul Sf. Vasile. (6858)

FAMILIA îndurerată anunță încetarea din viață a celei ce a fost ELENA PLEȘOIANU. Corpul neînsuflețit este depus la biserica Sf. Haralambie. Înmormîntarea, sîmbătă, 7 iunie, ora 14, la cimitirul Eternitatea. (1859)

ADÎNC îndurerați, Tasia, soție, Ionel, fiu, Lenuță, noră, nepoții și rudele apropiate anunță trecerea în neființă a celui ce a fost un bun soț, tată și bunic IOAN PÎSLARU. Corpul neînsuflețit este depus în capela cimitirului Eternitatea. Înmormîntarea, sîmbătă, 7 iunie, ora 13. Nu-l vom uita niciodată ! (6839)

ADÎNC întristați, Ada, soție, Robert și Ingrid, copii, Ana și Marcu Șerman, părinți, Anuța și Bercu Cojocaru, socri, împreună cu rudele apropiate, anunță încetarea din viață a scumpului lor ing. VALI ȘERMAN. Înhumarea are loc astăzi, 6 iunie 1986, ora 13, la Cimitirul evreiesc. Un autobuz special va pleca, la ora 12, din fața Casei tineretului. (6879)

★

Colegii de muncă sînt alături de B. Cojocaru la durerea pricinuită de decesul celui ce a fost Vali Șerman și-i transmit sincer condoleanțe.

în 24 de ore

CINEMATOGRAFE. VICTORIA, orele 8,45 ; 11,30 ; 14,20 ; 17,10 ; 20 : „Despărțire temporară". TEATRUL DE VARĂ, ora 21,30 : „Provocarea dragonului". REPUBLICA, orele 9 ; 11 ; 13,30 ; 15,30 ; 17,30 ; 19,30 : „Seherezada". COPOU, orele 9 ; 11 ; 13 ; 15 ; 17 ; 19 : „Colierul de turcoaze". DACIA, orele 9 ; 11 ; 14 ; 16 ; 18 ; 20 : „Nea Mărin miliardar". TINERETULUI, orele 9 ; 11 ; 14 ; 16 ; 18 ; 20 : „Alek își caută un tată". ÎN JUDEȚ. PAȘCANI. CASA DE CULTURĂ : „Colierul de turcoaze". CLUBUL C.F.R. : „Avertismentul". HÎRLĂU : „Ultimul mohican". TG. FRUMOS : „Cobra se întoarce". PODU ILOAIEI : „Lupii mărilor". RĂDUCĂNENI : „Pas în doi". HĂLĂUCEȘTI : „Iubirea are mai multe fețe".

TEATRUL NAȚIONAL. Astăzi, la ora 18, are loc spectacolul cu piesa „Epitaf pentru George Dillon". Sînt valabile tichetele cu seria 665.

TIMPUL PROBABIL. Vreme instabilă, cu cerul variabil, mai mult noros. Vînt slab. Minimele vor fi cuprinse între 10 și 14 grade, iar maximele între 19 și 23 grade.

Vizita de lucru a tovarășului Nicolae Ceaușescu în județele Călărași, Ialomița, Constanța, Tulcea și Brăila

(urmare din pag. 1)

ția adunării generale și trași la răspundere pentru nerespectarea legilor, pentru neîndeplinirea obligațiilor ce le revin. Să facem totul, a subliniat secretarul general al partidului, pentru a obține recolte tot mai bogate, pe măsura condițiilor pe care partidul și statul nostru le creează dezvoltării agriculturii, a progresului științei și tehnicii în toate domeniile de activitate.

Ultimul obiectiv al vizitei în județul Călărași a fost **Întreprinderea agricolă de stat Jegălia.** Secretarul general al partidului a analizat starea de vegetație a culturilor de pe unele sole ale fermei nr. 8 și a fost informat că și în celelalte unități ale întreprinderii, grîul, orzul, porumbul, floarea-soarelui, soia, sfecla de zahăr s-au dezvoltat deosebit de bine.

Tovarășul Nicolae Ceaușescu a apreciat starea culturilor și a cerut specialiștilor să acorde în continuare o deosebită atenție calității semănatului și lucrărilor de întreținere, astfel încît unitatea să realizeze o mai accentuată creștere a producțiilor.

Secretarul general al partidului a indicat gazdelor să ia toate măsurile pentru ca, în apropiata campanie a secerișului, munca să fie bine organizată, să nu se piardă nici un bob din recoltă. La plecare a felicitat colectivul oamenilor muncii de la I.A.S. Jegălia pentru activitatea desfășurată, urîndu-i noi succese în obținerea unor recolte tot mai mari.

Următorul obiectiv al vizitei a fost **I.A.S. Ograda**, una din cele mai mari unități agricole din cîmpia Bărăganului.

Secretarul general al partidului a analizat, într-un lan de grîu, împreună cu specialiști și cadre de conducere din agricultura județului Ialomița, starea de vegetație, modul cum s-au respectat tehnologiile de lucru la această cultură. S-a făcut observația că pe sola respectivă, dacă se respectau întocmai normele de densitate, producția la hectar ar fi fost mai mare cu 1 000—2 000 kg, în condiții de irigare.

Tovarășul Nicolae Ceaușescu a fost invitat apoi să viziteze un lan de orz, unde a apreciat că lucrările făcute la timp și de calitate vor asigura obținerea unei producții de peste 7 000 kg la hectar.

La plecare, adresîndu-se celor prezenți, tovarășul Nicolae Ceaușescu a spus : Am vizitat o solă de grîu și una de orz, am văzut culturile de porumb. În general am impresii bune. La orz se vor obține producții bune. La grîu, datorită nerespectării densităților, nu se realizează producția planificată. În condiții de irigare trebuie să se obțină 7 000—8 000 kg la hectar. Nu s-au realizat nici aici densitățile, deoarece s-a semănat la 12 cm între rînduri în loc de 8 cm, ceea ce a făcut să se piardă o treime din producție. Trebuie să se acționeze cu întreaga răspundere pentru strîngerea grabnică și fără pierderi a întregii recolte, pentru efectuarea tuturor lucrărilor de întreținere la culturile prășitoare. Este necesar să se ia toate măsurile pentru respectarea tuturor tehnologiilor. Sper că veți trage toate concluziile. Toți sînteți răspunzători, ca proprietari și producători, pentru obținerea unor recolte bune, pentru punerea în valoare a întregului potențial productiv al pămîntului, pentru folosirea rațională a fiecărui metru pătrat de pămînt. În anul viitor trebuie să se respecte toate legile, în special în privința densității, pentru a nu se repeta ceea ce s-a întîmplat aici în acest an. Doresc oamenilor muncii din Ograda și din agricultura întregului județ să obțină rezultate cît mai bune, recolte cît mai mari, să concureze la un loc fruntaș pe țară. Aveți toate condițiile în acest sens. Vă felicit pentru activitatea depusă. Vă doresc să realizați recolte cît mai mari, multă sănătate și fericire !

Vizita de lucru a secretarului general al partidului a continuat în județul Constanța, în cîmpurile cerealiere din **Consiliul unic agroindustrial Cobadin.**

Secretarul general al partidului a vizitat lanuri de orz, cultivate cu soiul „Miraj" și altele de grîu din soiul „Fundulea 133" și „Fundulea 29", precum și un lan de porumb aparținînd Cooperativei agricole de producție „8 Mai" din Cobadin.

Tovarășul Nicolae Ceaușescu a analizat starea de vegetație a culturilor, calitatea lucrărilor de întreținere, densitatea plantelor în terenuri irigate.

Luîndu-și rămas bun, secretarul general al partidului i-a felicitat pe cooperatori, pe ceilalți oameni ai muncii din unitățile Consiliului agroindustrial Cobadin, pe toți lucrătorii ogoarelor constănțene și, apreciind nivelul recoltelor medii evaluate, le-a adresat îndemnul de a depune în continuare eforturi sporite pentru a realiza recolte cît mai mari.

Secretarul general al partidului s-a întîlnit apoi cu lucrătorii ogoarelor dobrogene pe solele cultivate cu grîu, orz și mazăre ale **Întreprinderii agricole de stat Amzacea.**

Examinînd un lan de grîu din soiul „Fundulea-29", tovarășul Nicolae Ceaușescu a apreciat vigoarea plantelor și mărimea spicelor, făcînd însă observația că densitatea nu este corespunzătoare. S-a subliniat că, dacă ar fi fost respectate întocmai tehnologiile de cultură și normele de densitate, producția, care în prezent se estimează la peste 6 000 kg la hectar, putea fi cu 20 la sută mai mare. Același fapt a ieșit în evidență în momentul vizitării unui lan de orz situat în vecinătatea solei cu grîu.

În cadrul dialogului purtat cu specialiștii, tovarășul Nicolae Ceaușescu a apreciat că majoritatea suprafețelor ocupate cu păioase sînt irigate, culturile se prezintă bine, existînd toate premisele ca producțiile medii la aceste culturi să se situeze între 7 și 8 tone la hectar.

La încheierea vizitei, secretarul general al partidului a spus :

Dragi tovarăși, am constatat că recolta de orz poate fi considerată bună, de circa 8 000 kg la hectar ; la grîu este ceva mai slabă, dar se poate considera relativ bună. Vă felicit pentru activitatea ce ați desfășurat-o și vă doresc să obțineți și la celelalte culturi recolte cît mai mari.

Ultimul obiectiv al vizitei în județul Constanța a fost **Întreprinderea agricolă de stat Cogealac.**

Secretarul general al partidului a apreciat aici că lanul de orz examinat se prezintă bine, cultura fiind viguroasă, cu o densitate corespunzătoare. Alături însă, într-un lan de grîu cu o producție estimată de numai 4 600 kg la hectar, se face observația că recolta este cu mult sub fertilitatea pămîntului, datorită nerealizării unei densități optime.

Tovarășul Nicolae Ceaușescu a subliniat că producțiile pot fi mai mari, ținîndu-se seama de faptul că peste 90 la sută din terenuri sînt irigate. S-a cerut, totodată, ca pe dealurile din jur să se realizeze perdele de protecție și să fie plantați viță de vie și pomi. În acest fel se va asigura atît protejarea culturilor, cît și realizarea unui microclimat mai favorabil.

S-a făcut apoi un scurt popas la cîteva sole cu grîu și soia aparținînd fermei nr. 6 a întreprinderii și C.A.P. Cogealac.

Secretarul general al partidului a recomandat să se manifeste mai multă grijă la executarea arăturilor, astfel încît acestea să fie mai adînci și mai uniforme, iar semănatul să se facă la adîncimi mai mari, avîndu-se în vedere precipitațiile mai reduse din această zonă. Și aici, tovarășul Nicolae Ceaușescu dispune ca dealurile din împrejurimi să fie împădurite, iar acolo unde condițiile de sol permit să se realizeze livezi. De asemenea, secretarul general al partidului recomandă ca sistemul de irigații din acest perimetru să fie îmbunătățit, astfel încît să asigure debitul necesar întregii suprafețe amenajate.

La plecare, adresîndu-se celor prezenți, tovarășul Nicolae Ceaușescu a spus : Aș dori să vă adresez felicitări pentru activitatea depusă. Urmează să pregătiți temeinic strîngerea operativă și fără pierderi a recoltei de orz și grîu. În viitor, activitatea trebuie să fie mai bine organizată, să obțineți recolte mai mari. Aveți aceste condiții. Vă doresc succese cît mai mari, multă sănătate și fericire.

În județul Tulcea vizita a început la **Întreprinderea agricolă de stat Baia.**

Examinînd în perimetrul unor sole cu grîu și orz starea de vegetație a culturilor, secretarul general al partidului a apreciat că pe terenul semănat cu grîu, datorită faptului că s-au lăsat distanțe prea mari între rînduri, densitatea plantelor este mai mică decît ar fi trebuit, aceasta diminuînd nivelul recoltei.

În cazul lanului de orz, deși condițiile pedoclimatice sînt identice, densitatea plantelor este mult mai bună, ceea ce se reflectă într-un spor important de producție. Arătînd că trebuie să se tragă concluziile ce se impun din compararea situației existente în solele cu grîu și cele cu orz examinate, secretarul general al partidului a subliniat că este necesar să se facă totul pentru obținerea pe terenurile irigate a unor recolte de 7 000—8 000 kg la hectar, că numai așa se justifică cheltuielile pentru irigații și se asigură o eficiență economică corespunzătoare.

La plecare, tovarășul Nicolae Ceaușescu a urat oamenilor muncii de aici să obțină în continuare recolte cît mai bogate.

S-a mers apoi la **Cooperativa agricolă de producție din comuna Beidaud.**

Situate într-o zonă extrem de aridă, terenurile agricole ale cooperativei nu sînt decît într-o mică măsură irigate — aproape 12 la sută din total — ceea ce face ca producțiile să fie influențate de condițiile de climă.

Tovarășul Nicolae Ceaușescu a cerut Ministerului Agriculturii să întreprindă acțiuni hotărîte pentru accelerarea lucrărilor din cadrul sistemului de irigații aflat în construcție, pentru a se putea asigura creșterea substanțială a producțiilor în această zonă. S-a indicat, totodată, să se ia măsuri pentru ca dealurile neproductive din perimetrul cooperativei, toate terenurile de acest fel din județul Tulcea să fie cuprinse în programul județean de împăduriri, să se treacă de urgență la efectuarea lucrărilor necesare.

La încheierea vizitei, secretarul general al partidului a spus : Se vede că datorită secetei recolta este mai slabă, dar nici arăturile adînci de toamnă nu au fost efectuate la cel mai înalt nivel și nici densitatea nu este corespunzătoare. Îmi exprim convingerea că o dată cu realizarea sistemului de irigații și lucrările agricole vor fi de mai bună calitate, iar recoltele vor fi și ele cu mult mai mari. Vă urez să obțineți recolte bune, multă sănătate și fericire !

Tovarășul Nicolae Ceaușescu a vizitat în continuare **Ferma vegetală Prundu din I. A. S. Insula Mare a Brăilei.**

Dialogul cu specialiști din agricultura județului a prilejuit prezentarea structurii culturilor de cereale păioase, a producțiilor de grîu și orz care se vor obține în acest an atît în condiții de irigare, cît și de neirigare, a măsurilor întreprinse pentru extinderea lucrărilor de îmbunătățiri funciare.

Au fost examinate un lan de orz din soiul „Miraj", la care s-a estimat o producție de peste 7 300 kg la hectar, precum și o solă de grîu din soiul „Lovrin 24". Evaluarea efectuată la indicația secretarului general al partidului indică o producție de grîu de peste 7 000 kg la hectar.

Secretarul general al partidului a apreciat ca relativ bune producțiile estimate, dar a subliniat că ele sînt sub posibilități. Totodată, s-a cerut să se asigure condițiile necesare obținerii unor recolte mari, peste 8 000 kg la hectar la ambele culturi.

Tovarășul Nicolae Ceaușescu a felicitat pe oamenii muncii de aici pentru activitatea depusă pînă în prezent, urîndu-le obținerea de noi și importante succese în înfăptuirea sarcinilor ce le revin din documentele Congresului al XIII-lea al partidului.

Tovarășul Nicolae Ceaușescu a vizitat în continuare **I.A.S. Urleasca,** unitate cunoscută pentru producțiile mari și stabile obținute an de an.

Secretarul general al partidului a examinat cu atenție un lan de orz și grîu, stadiul de creștere al plantelor, apreciind că producția este superioară celei evaluate inițial.

Luîndu-și rămas bun de la oamenii muncii de pe ogoarele județului, secretarul general al partidului a spus : „Am impresii bune despre ceea ce am văzut în Brăila, atît la această unitate, cît și în Insula Mare. Consider că județul Brăila are posibilități să realizeze o producție mai mare. Încă o dată vă adresez felicitări și urarea de a obține recolte cît mai bune !".

Tovarășul Nicolae Ceaușescu a continuat dialogul cu oamenii muncii din agricultura județului Ialomița la **Cooperativa agricolă de producție Gîrbovi,** unitate distinsă de două ori cu înaltul titlu de „Erou al Muncii Socialiste" pentru producțiile mari realizate la grîu și porumb.

Secretarul general al partidului a vizitat un lan de grîu, unde a examinat starea de vegetație a culturilor, apreciind că, deși a fost secetă, plantele sînt bine dezvoltate, anunță o producție bună.

La încheierea vizitei, secretarul general al partidului a spus :

Dragi tovarăși, Am văzut mai multe lanuri cu recoltă medie. Putea fi mai bine. La culturile de toamnă puteți să obțineți o recoltă mai mare, care să asigure creșterea veniturilor membrilor cooperatori, cît și sporirea cantităților de produse agricole livrate la fondul de stat.

Vă felicit pentru ceea ce ați realizat pînă acum și vă doresc să obțineți în cooperativa dumneavoastră o producție de peste 8 000 kg grîu la hectar, iar la nivelul județului producții tot mai mari, pentru a ocupa un loc fruntaș pe țară.

Noul dialog de lucru al secretarului general al partidului cu cei ce muncesc pe ogoarele patriei a avut, și de această dată, un accentuat caracter de lucru, vădind statornica preocupare a tovarășului Nicolae Ceaușescu pentru dezvoltarea și modernizarea agriculturii, pentru continua înflorire a satului românesc.

Primii secretari din județele vizitate au adresat tovarășului Nicolae Ceaușescu, în numele comuniștilor, al tuturor oamenilor muncii, vii mulțumiri pentru vizita efectuată, pentru prețioasele indicații și orientări primite și l-au asigurat că activul de partid, specialiștii, toți lucrătorii din agricultură vor depune toate eforturile în vederea obținerii unei înalte eficiențe în acest important sector al economiei noastre naționale.

(Agerpres)

TELEX

■ NAȚIUNILE UNITE

La sediul din New York al Națiunilor Unite continuă lucrările sesiunii Comitetului O.N.U. pentru folosirea în scopuri pașnice a spațiului extraatmosferic. În ultimele sale ședințe Comitetul a examinat o problemă de cea mai mare actualitate, și anume ceea a căilor și mijloacelor pentru asigurarea utilizării spațiului cosmic exclusiv în scopuri pașnice, în interesul întregii omeniri.

■ BRUXELLES

Camera Reprezentanților a parlamentului belgian a adoptat o rezoluție în care se pronunță împotriva amplasării armelor chimice pe teritoriul țării. Belgia trebuie să-i informeze pe partenerii săi din blocul nord-atlantic că este categoric împotriva amplasării pe teritoriul său a armelor chimice binare sau a oricăror arme chimice, precum și împotriva dotării forțelor sale armate cu asemenea arme — se subliniază în document.

■ PORT-AU-PRINCE

În Haiti au avut loc noi manifestații populare împotriva politicii promovate de actualele autorități pe plan social-economic și pentru efectuarea restructurărilor democratice promise la preluarea puterii, în februarie — transmit agențiile France Presse și U.P.I. În capitala țării, manifestanții au ridicat baricade. Forțele de ordine au intervenit, făcînd uz de grenade cu gaze lacrimogene pentru a împrăștia mulțimea.

■ MANAGUA

În pofida protestelor cercurilor politice democratice și opiniei publice din America Centrală, unități militare americane și honduriene desfășoară o nouă fază a manevrelor militare în estul Hondurasului, în imediata apropiere a graniței cu Nicaragua, s-a anunțat la Managua. Participă trupe de parașutiști americani, susținute de forțe militare honduriene. Exercițiile războinice se desfășoară în zonele unde își au bazele unități contrarevoluționare nicaraguane. Potrivit programului anunțat, în cursul manevrelor se vor construi o serie de obiective militare care apoi vor fi predate forțelor contrarevoluționare nicaraguane.

■ PRETORIA

Guvernul rasist de la Pretoria a interzis orice manifestație sau acțiune de comemorare a victimelor marilor demonstrații antiapartheid ce au avut loc la Soweto la 16 iunie 1976, transmit agențiile internaționale de presă. De asemenea, au fost interzise orice întruniri publice cu prilejul zilei de 26 iunie, cînd, în urmă cu 31 de ani, a fost semnată o Cartă a libertății, act care unifica forțele organizațiilor antiapartheid.

■ ROMA

Stația radar din Sellia Marina (Italia), controlată de paza de coastă a S.U.A., a fost trecută sub comandament italian, au anunțat oficialități de la Ministerul Apărării al Italiei, citate de agențiile Associated Press și France Presse. Recent, o altă stație radar aflată sub control american, cea din insula Lampedusa, a fost preluată de autoritățile italiene.

Redacția și administrația : strada Vasile Alecsandri nr. 8. Redactor-șef, telefon 45105 ; administrația și publicitatea, telefon 34070, interior 248 ; serviciul tehnic de noapte, telefon 30776. Tipar : Întreprinderea poligrafică, str. 7 Noiembrie nr. 49, telefon 37060

BIBLIOTECA CENTRALĂ UNIVERSITARĂ „M. EMINESCU" IAȘI

Proletari din toate țările, uniți-vă!

Flacăra Iașului

Organ al Comitetului județean Iași al P.C.R. și al Consiliului popular județean

Anul XLII — Nr. 12 332 | Simbătă, 7 iunie 1986 | 4 pagini — 50 bani

Ședința Comitetului Politic Executiv al C. C. al P. C. R.

Sub președinția tovarășului Nicolae Ceaușescu, secretar general al Partidului Comunist Român, vineri, 6 iunie, a avut loc ședința Comitetului Politic Executiv al C.C. al P.C.R.

În cadrul ședinței, Comitetul Politic Executiv a examinat Raportul privind stadiul realizării, la 31 martie 1986, a principalilor indicatori tehnico-economici aprobați la capacitățile de producție industriale puse în funcțiune.

Din analiza datelor cuprinse în Raport, precum și din informările prezentate în cadrul ședinței de conducătorii ministerelor economice, rezultă că, deși în acest domeniu s-au obținut unele progrese în comparație cu anii precedenți, la o serie de obiective nu s-au realizat încă parametrii proiectați.

Criticînd această situație, secretarul general al partidului, tovarășul Nicolae Ceaușescu, a cerut să se stabilească programe de măsuri concrete, pe fiecare minister, care să asigure realizarea în cel mai scurt timp a tuturor indicatorilor tehnico-economici aprobați, a producției planificate la capacitățile puse în funcțiune, la toate obiectivele de investiții. S-a stabilit ca guvernul să urmărească, să asigure și să răspundă nemijlocit de întăptuirea în cele mai bune condiții a acestor programe de măsuri — să informeze Comitetul Politic Executiv în legătură cu modul în care au fost soluționate problemele privind încadrarea fiecărei capacități de producție în indicatorii tehnico-economici aprobați.

În continuare, Comitetul Politic Executiv a dezbătut Raportul privind modul de îndeplinire a planului costurilor de producție în trimestrul I 1986 în industria republicană.

Analiza efectuată a pus în evidență faptul că, deși pe ansamblul industriei republicane s-au înregistrat, față de aceeași perioadă a anului trecut, însemnate reduceri la costurile de producție, acestea prezintă, în primul trimestru, o depășire față de prevederile planului. S-a arătat că neîncadrarea în costurile de producție stabilite se datorează faptului că nu în toate centralele și întreprinderile industriale s-a acționat cu întreaga fermitate și răspundere pentru valorificarea tuturor posibilităților create, respectarea strictă a normelor de consum și eliminarea cheltuielilor neeconomicoase, a oricăror forme de risipă, pentru folosirea deplină a potențialului tehnic și uman.

Comitetul Politic Executiv a indicat conducerilor organelor economice centrale, ale tuturor unităților productive să urmărească riguros îndeplinirea programelor de măsuri stabilite pentru reducerea cheltuielilor de producție și recuperarea restanțelor prin găsirea și aplicarea de noi soluții tehnice, tehnologice și organizatorice, înlăturarea și prevenirea pierderilor, rentabilizarea tuturor activităților și produselor, pentru realizarea ritmică și integrală a planului, încadrarea în consumurile normate, utilizarea intensivă și eficientă a dotărilor existente, creșterea calității produselor și a muncii.

La indicația tovarășului Nicolae Ceaușescu s-a hotărît ca, în cel mai scurt timp, Consiliul Central de Control Muncitoresc al Activității Economice și Sociale, Ministerul Finanțelor, organele de control financiar să stabilească și să treacă efectiv la aplicarea de măsuri concrete pentru lichidarea stărilor de lucruri negative existente în acest domeniu, pentru încadrarea riguroasă a costurilor de producție în normele stabilite prin plan. Rezultatele acestei acțiuni urmează să fie prezentate într-o viitoare ședință a Comitetului Politic Executiv.

În cadrul ședinței, tovarășul Nicolae Ceaușescu a prezentat o serie de constatări și concluzii desprinse din vizitele și analizele făcute în aceste zile în unități agricole din 10 județe ale țării.

Secretarul general al partidului a apreciat că în cele mai multe din unitățile vizitate culturile se prezintă bine, că acolo unde s-a lucrat cu conștiinciozitate și răspundere și au fost respectate prevederile legale, normele stabilite privind densitatea plantelor, calitatea arăturilor, există condiții pentru obținerea unor producții mari la orz și grîu, la celelalte culturi, superioare nivelelor planificate.

S-a subliniat necesitatea de a se face o evaluare cît mai exactă a producțiilor agricole, de a se asigura strîngerea în cele mai bune condițiuni, fără pierderi, într-un timp cît mai scurt, de 3—4 zile, a întregii recolte de orz și grîu.

Dat fiind că unele unități au și trecut la recoltarea orzului, că în următoarele zile se va trece și la strîngerea grîului în cele mai multe din județele țării, s-a evidențiat necesitatea organizării temeinice a recoltării, transportului și depozitării corespunzătoare a întregii producții.

Cadrele de conducere din Ministerul Agriculturii și din direcțiile agricole județene, specialiștii din agricultură, organele și organizațiile de partid, toți oamenii muncii de la sate trebuie să se afle permanent în aceste zile în cîmp, să participe nemijlocit la buna organizare și desfășurare a acestei acțiuni de deosebită importanță pentru economia națională, pentru satisfacerea tot mai bună a consumului populației, a altor cerințe ale societății.

S-a hotărît ca în această perioadă membrii Comitetului Politic Executiv al C.C. al P.C.R., alți tovarăși din conducerea partidului să se deplaseze în județe și să acționeze direct, la fața locului, pentru buna desfășurare a lucrărilor agricole, să răspundă de întreaga activitate de îndeplinire a planului, atît în industrie, cît și în agricultură.

În continuare, Comitetul Politic Executiv a examinat și aprobat propunerile privind planul

(continuare în pag. a 4-a)

Vizita în țara noastră a președintelui Republicii Libaneze, Amin Gemayel

Ceremonia sosirii

La invitația tovarășului Nicolae Ceaușescu, președintele Republicii Socialiste România, vineri după-amiază a sosit la București, într-o vizită în țara noastră, președintele Republicii Libaneze, Amin Gemayel.

Vizita președintelui Libanului în România, moment important în dezvoltarea raporturilor de prietenie și colaborare dintre cele două țări, constituie o expresie a bunelor relații româno-libaneze, o ilustrare a dorinței comune de a le conferi noi dimensiuni în concordanță cu năzuințele ambelor popoare, în interesul cauzei păcii, înțelegerii și conlucrării internaționale.

Ceremonia sosirii înaltului oaspete a avut loc pe aeroportul Otopeni, împodobit sărbătorește.

La ora 16, aeronava cu care a călătorit șeful statului libanez a aterizat.

În întîmpinarea înaltului oaspete a venit președintele Nicolae Ceaușescu.

Erau prezenți membri ai Consiliului de Stat și ai guvernului, generali, alte persoane oficiale.

A fost de față ambasadorul Libanului în țara noastră.

Președintele Nicolae Ceaușescu a întîmpinat cu cordialitate, la coborîrea din avion, pe președintele Amin Gemayel. Cei doi președinți și-au strîns cu căldură mîinile.

O gardă militară, aliniată pe aeroport în cinstea sosirii înaltului oaspete, a prezentat onorul. Au fost intonate imnurile de stat ale celor două țări. În semn de salut, au fost trase 21 salve de artilerie.

Președinții Nicolae Ceaușescu și Amin Gemayel au trecut în revistă garda de onoare.

În continuare, înaltului oaspete i-au fost prezentate persoanele oficiale române venite în întîmpinare.

Numeroși oameni ai muncii aflați pe aeroport au făcut președinților Nicolae Ceaușescu și Amin Gemayel o caldă manifestare de stimă și prețuire, ovaționînd pentru prietenia româno-libaneză.

În aplauzele bucureștenilor aflați pe aeroport, președintele Nicolae Ceaușescu și președintele Amin Gemayel s-au îndreptat, apoi, într-o mașină escortată de motocicliști spre reședința rezervată înaltului oaspete.

La reședință, cei doi șefi de stat s-au întreținut într-o ambianță cordială, prietenească.

Începerea convorbirilor oficiale

La Palatul Consiliului de Stat, au început, vineri, 6 iunie, convorbirile oficiale între președintele Republicii Socialiste România, tovarășul Nicolae Ceaușescu, și președintele Republicii Libaneze, Amin Gemayel.

În timpul convorbirilor, au fost evidențiate bunele relații de prietenie și colaborare dintre România și Liban, posibilitățile existente pentru extinderea și diversificarea pe multiple planuri a acestor raporturi, în interesul și spre binele celor două țări și popoare, al cauzei păcii, înțelegerii și colaborării între națiuni.

Au fost examinate, de asemenea, probleme ale situației din Orientul Mijlociu.

Președintele Nicolae Ceaușescu a reafirmat poziția principială, constructivă a României privind reglementarea globală, pe cale politică, a situației din Orientul Mijlociu, instaurarea unei păci juste și trainice în această regiune.

Șeful statului român a subliniat necesitatea organizării unei conferințe internaționale privind Orientul Mijlociu, cu participarea tuturor statelor interesate, inclusiv a Organizației pentru Eliberarea Palestinei, pentru o soluție care să asigure retragerea Israelului din toate teritoriile arabe ocupate, dreptul la autodeterminare pentru poporul palestinian — crearea unui stat propriu, independent și, totodată, să asigure integritatea și securitatea tuturor statelor din zonă.

Președintele Amin Gemayel a prezentat ultimele evoluții ale situației din Liban și eforturile depuse pentru realizarea reconcilierii naționale.

Apreciind contribuția țării noastre la rezolvarea problemelor din Orientul Mijlociu și din Liban, președintele Amin Gemayel și-a exprimat speranța că, și în viitor, România va sprijini cauza poporului libanez în vederea înfăptuirii aspirațiilor sale de pace și libertate.

Tovarășul Nicolae Ceaușescu a subliniat importanța pe care o reprezintă întărirea unității tuturor forțelor politice și sociale din Liban, realizarea, pe

(continuare în pag. a 4-a)

O inovație eficientă

La **Întreprinderea de antibiotice,** muncitorii și specialiștii sînt preocupați în măsură tot mai mare de ridicarea calității produselor farmaceutice fabricate aici. Un argument concret în acest sens este și inovația lăcătușului mecanic **Gheorghe Chiruță,** din atelierul mecanic central. Ajutat de maistrul mecanic **Costică Tudose** și inginerul **Const. Bădulescu,** din secția a II-a el a conceput și realizat un nou sistem de etanșare a fermentatoarelor. Înlocuind asbestul grafitat, material deficitar și puțin fiabil, cu un sistem de etanșare metalic, cu durabilitate mult sporită, el a contribuit, totodată, la asigurarea unei mai bune sterilități a mediilor de lucru din fermentatoare, prin îmbunătățirea etanșeității fermentatoarelor.

Cu tot fînul de lucernă în parcul de furaje

Crescătorii de animale de la Asociația economică intercooperatistă din Voinești dețin circa 100 de hectare cu trifoliene. După cum ne spunea Georges Bucur, directorul unității, prima coasă a fost efectuată la timp, rezultînd o importantă cantitate de fîn. Pentru a nu pierde nimic din recoltă oamenii muncii de aici au strîns operativ fînul, după care l-au și transportat în parcul de furaje.

Mai hotărît la lucru pentru asigurarea unor recolte mari de legume!

● Cu toate mijloacele, la irigat ● Plantarea răsadurilor nu mai admite nici o întîrziere! ● Solarii și grădini-model, dar și culturi neîngrijite

La înaltul forum democratic al țărănimii, tovarășul **NICOLAE CEAUȘESCU** a subliniat și sarcinile de mare răspundere care stau în fața legumicultorilor în actualul cincinal. Și în județul nostru lucrătorii din acest sector acționează în spiritul orientărilor și indicațiilor formulate de conducătorul partidului și statului pentru creșterea producției la hectar, în așa fel, încît, să se asigure un consum de 250—300 kg legume pe un locuitor. De altfel, culturile din solariile și grădinile unor cooperative agricole, precum cele din Movileni, Gropnița, Șipote, Miroslava, Țibănești, Grozești ș.a., demonstrează chiar prin aspectul lor că beneficiază de atentă îngrijire. De reținut că, pe alocuri, asigurarea condițiilor optime de dezvoltare a plantelor impune în acest an eforturi deosebite. Întrucît la ferma de la Glodeni a C.A.P. Țibănești acumularea a secat aproape din cauza secetei, apa necesară culturilor din solarii este adusă cu cisternele de la cîțiva kilometri. La fel sînt nevoiți să procedeze și legumicultorii de la cooperativele agricole din Bals, Plugari, ca și din alte părți.

În unele unități se pune problema nu numai a irigării sau prășirii culturilor din solarii, ci și a recoltării primelor produse (varză, castraveți), așa că de acum agenda de lucru va fi și mai încărcată. Necesitatea unei mobilizări generale a forțelor și a unei mai temeinice organizări se impune de la sine, mai ales că există serioase restanțe chiar și la lucrări care trebuiau să fi fost de acum încheiate. Iată, de exemplu, cel al plantărilor. La cooperativele agricole din Moțca, Miroslovești, Verșeni, nu s-a plantat încă nici un fir de țelină, deși potrivit graficelor acțiunea trebuia să fie gata pînă la sfîrșitul lunii mai. Aceasta ca să nu mai vorbim de faptul că, în unele locuri (C.A.P. Gorban, Victoria, Bivolari, Dolhești, Ciortești, Bosia etc.), mai sînt de realizat suprafețe mai mici sau mai mari și la tomate, ardei, vinete ori alte culturi. Inginerul Claudiu Ghebea, directorul Întreprinderii de legume și fructe, preciza că s-a atras atenția tuturor specialiștilor din ferme să termine urgent nu numai plantarea speciilor amintite, ci și a verzei de toamnă. E drept că în unele locuri mai există necazuri în privința asigurării apei, dar, așa cum am arătat, ele nu sînt de nedepășit.

Sînt unități care nu se învrednicesc măcar să profite de sprijinul acordat de la nivelul județului, pentru a asigura buna desfășurare a activității din acest sector. Ne gîndim, între altele, la cooperativele agricole din Victoria și Tîrgu Frumos, care au ridicat motorina repartizată pentru irigarea grădinilor și solariilor, însă au început s-o folosească în alte scopuri. De altfel, sînt și alte semne care demonstrează că aici factorii de conducere lasă problemele legumiculturii la periferia preocupărilor. La C.A.P. Victoria, bunăoară, înșiși șefii celor două ferme legumicole (I. Cătărău și Ana Butnaru) nu se ocupă cu răspunderea cuvenită de formațiile pe care le conduc, ajungînd chiar să lipsească zile întregi din mijlocul cooperatorilor și mecanizatorilor. Așa stînd lucrurile, nu mai este de mirare că în ambele formații culturile sînt invadate de buruieni, că

C. GREGORIAN

(continuare în pag. a 3-a)

Primii oaspeți ai Librăriei nr. 4 din Păcurari
Foto: G. Onofrei

IN CUPRINSUL ZIARULUI

● Interviul nostru, cu Marin Sorescu
● Centenar Henri Coandă
● Curier juridic

VIAȚA CULTURALĂ

Marin Sorescu: „La Iași mă simt mai aproape de poezie"

Interviul nostru

— Stimate Marin Sorescu, la împlinirea unei vîrste rotunde (pentru care și noi vă urăm „La mulți ani!"), criticii au încercat un bilanț al celor realizate de dv. Care este bilanțul pe care și-l face autorul însuși?

— Nu mi-am propus un bilanț; dacă ar fi ca totuși să-l fac, aș spune că rămîn încă multe lucruri deschise, în toate sectoarele de activitate pe care le-am abordat, lucruri pe care doresc să le termin. Această dorință se materializează, firesc, în proiecte și, judecînd după numărul lor, mă simt încă foarte tînăr...

— Cu siguranță că cititorii ar dori să dezvăluiți cîteva proiecte.

— Am un roman început, o piesă aproape terminată (finalizînd, în acest fel, trilogia din care mai fac parte „A treia țeapă" și „Răceala"). Scriu în continuare multă poezie și poate la anul voi tipări un volum; în fine, voi continua, sporadic, să fac și critică.

— Care este opinia criticului Marin Sorescu despre poetul și dramaturgul cu același nume?

— Am vrut odată să scriu o cronică despre mine; am renunțat, pentru că mi s-ar fi preluat formulele și mi s-ar fi aplicat cu maliție. Apoi critica mea are o parte constructivă și una demolatoare: aș fi folosit numai una dintre ele. Privindu-mă obiectiv, pot aprecia dorința și puterea de înnoire, grija de a nu face literatură cu orice preț, ci de a scrie la adresa și pe înțelesul individului aflat față în față cu sine însuși. O literatură deci care încearcă să depășească literatura și, în același timp, să o aducă înapoi la izvoarele sufletului. Sînt împotriva tendinței de a încifra, de a scrie numai pentru inițiați ori snobi.

— De care dintre operele dv. vă simțiți mai legat?

— Mai ales de primele cărți, pentru că ele mi-au fixat oarecum un statut în poezie și dramaturgie; de ciclul „La Lilieci", pentru că este acolo o biografie a unei zone și o autobiografie; de piesele istorice, pentru posibilitatea de a dialoga cu istoria.

— Care sînt sentimentele generate de reîntîlnirea cu Iașul?

— Aceleași, și totuși mereu noi. Mă simt, de cîte ori vin aici, mai tînăr, mai inspirat, mai aproape de poezie. Încerc un sentiment de mare bucurie să-i revăd pe acei cu care am pornit împreună pe drumul literaturii.

— Ce a însemnat acest oraș în devenirea și definirea dv.?

— Pentru că m-am întîlnit cu Iașul la vîrsta cea mai frumoasă, acesta înseamnă pentru mine foarte mult, și este legat de viața mea, cu fire invizibile, dar imposibil de rupt, prin largul orizont pe care mi l-a deschis, prin faptul că m-a ajutat să mă descopăr, să-i descopăr pe alții, prin posibilitatea de a intra în contact cu marea cultură și cu marea tradiție culturală de aici. Iașul a fost acela care mi-a dat încredere în forțele proprii.

— Cîteva cuvinte despre Iașul de astăzi...

— Iașul a crescut foarte mult (și) din punct de vedere literar. Cînd l-am cunoscut prima oară, exista o revistă care se chema „Iașul literar"; acum, fără exagerare, se poate afirma că tot Iașul este literar, că se scrie literatură de valoare. Există aici o remarcabilă efervescență creatoare, o atmosferă prietenească între scriitori, o necesară îndrăzneală a celor tineri, o deschidere demnă de laudă către actul de creație. Întîlnirile de la Casa Pogor, spre a da un singur exemplu, mi se par emblematice pentru atmosfera de entuziasm, pentru tinerețea literaturii acestui oraș cu o veche și admirabilă tradiție în plan cultural.

— În final, înainte de a vă mulțumi pentru amabilitate, rugămintea de a acorda un autograf cititorilor ziarului „Flacăra Iașului".

— Cu multă plăcere, mai ales că în paginile acestui ziar a avut loc debutul meu...

Consemnat de
DORIAN OBREJA

Pentru cititorii ziarului „Flacăra Iașului" un gînd prietenesc din partea lui
Marin Sorescu

Diplomă acordată Teatrului pentru copii și tineret

Colectivul Teatrului pentru copii și tineret din Iași a revenit de la Constanța, unde a luat parte la **Săptămîna teatrelor pentru copii** (ediția a IX-a) alături de teatrele din Galați Craiova, Tg. Mureș, Brașov, Sibiu, Ploiești și București. Festivalul s-a desfășurat sub genericul „Pacea — permanent simbol al copilăriei în spectacolul pentru copii".

Spectacolele prezentate de teatrul ieșean („Cocoșul și soarele" de Al. I. Friduș și „Călțuțul năzdrăvan" de Gabriela Popescu și Val Moldoveanu) s-au bucurat de succes, fiind răsplătite cu Diploma de onoare a festivalului.

Spectatorii sînt așteptați, așadar, din nou la spectacolele duminicale: mîine la ora 11, „Călțuțul năzdrăvan".

Recital

Muzeul teatrului va găzdui mîine, la ora 11, un recital, cu care prilej vor evolua elevii Adina Pavalache (canto, clasa prof. Veronica Ambrosă) și Mugurel Markoș (vioară, clasa prof. Natalia Epure), din clasa a XII-a a Liceului de artă.

Spectacol de gală

Mîine, la ora 11, la Casa pionierilor și șoimilor patriei din Iași, va avea loc spectacolul de gală al formațiilor artistice ale șoimilor patriei din municipiul Iași, participante la etapa municipală a festivalului „Copiii cîntă patria și partidul".

100 de ani de la naștere

Henri Coandă, inventatorul avionului cu reacție

Astăzi, se împlinesc 100 de ani de la nașterea savantului Henri Coandă, personalitate de seamă a științei și tehnicii românești și mondiale, inventatorul primului avion cu reacție din lume.

Pentru capacitatea lui de creație n-au existat în România acelei vremi posibilități de aplicare, condiții materiale și morale care să-i asigure dezvoltarea talentului și realizarea practică a invențiilor, ceea ce l-a determinat să plece la Paris. Aici, spiritul inventiv manifestat de timpuriu (la 19 ani construiește macheta unui avion propulsat de un motor-rachetă cu combustibil solid) găsește condiții propice de manifestare.

Marea senzație a celui de al doilea Salon internațional de aeronautică (toamna anului 1910) din Paris, prilej de confruntare a principalelor realizări în acest domeniu, a constituit-o avionul cu reacție, opera tînărului inventator Henri Coandă. Revista „Aviation magazine" nr. 160 din 1955 arată că avionul expus de Coandă era întru totul original atît în ceea ce privește soluțiile constructive, îndrăznețe pentru acea epocă, cît și, mai ales, în privința folosirii sistemului de propulsie prin reacție, care constituie el singur o adevărată revoluție în tehnică, atît ca principiu, cît și ca aplicare. La 16 decembrie, după închiderea salonului, avionul a fost testat într-un zbor, ridicîndu-se la cîțiva metri în aer.

Cu ocazia aniversării la New York a construirii primului avion propulsat din lume, președintele adunării festive a menționat, orintre altele: „inginerul Coandă simbolizează prin el însuși trecutul, prezentul și viitorul progreselor aeriene".

Pasionat și neobosit cercetător, Henri Coandă a desfășurat o vastă activitate creatoare și în alte domenii: pune la punct un aparat portativ de desalinizat apa (400 litri apă de mare în 24 de ore), concepe și construiește primele elemente de case prefabricate (1918), folosind materialul denumit „beton bois" (invenție proprie). Acest material a fost folosit și în realizarea decorațiilor interioare din sala festivă „Henri Coandă", precum și într-o serie de săli mari din Palatul Culturii din orașul nostru.

În același timp, Henri Coandă a depus o intensă muncă de cercetare științifică ce l-a dus în cele din urmă la descoperirea unui interesant fenomen aerodinamic (1933) cunoscut azi sub numele de „efectul Coandă", fenomen pe care l-a folosit în proiectarea aerodinei semilenticulare (1935), un aparat de zbor în formă de farfurie zburătoare, în stare să decoleze și să aterizeze la verticală, să se mențină la punct fix și să zboare cu viteze orizontale foarte mari. Ultimul dintre ultimele sale proiecte care, într-un viitor mai apropiat sau mai îndepărtat va prinde viață, este cel referitor la instalația de transport antipoluantă pentru oameni și materiale, bazată tot pe efectul Coandă.

După o îndelungată absență, la invitația guvernului român (1970), Henri Coandă s-a reîntors în țară și, ca o înaltă dovadă de prețuire, a fost numit consilier cu rang de ministru la Consiliul de Stat, președinte al Institutului pentru creație științifică și tehnică și ales membru al Academiei R. S. România.

Cel care a muncit neîntrerupt pe tărîmul științei și progresului omenirii s-a stins din viață la București, la 25 noiembrie 1972.

Ing. M. NICA

La Bivolari Care e puterea de cuprindere a acțiunilor cultural-educative?

Peste 4 500 de locuitori, cîți numără comuna Bivolari, sînt antrenați la o activitate cotidiană canalizată pe mobilizarea tuturor forțelor la lucrările agricole de sezon. Acestui scop îi sînt subordonate acum și alte acțiuni. Extinzînd aria de referire, notăm că la Bivolari sînt în curs de desfășurare „Zilele culturii", manifestare de tradiție, închinată în acest an gloriosului jubileu al partidului. Evenimente calendaristice de amplă rezonanță în viața spirituală a întregului nostru popor (65 de ani de la crearea partidului, împlinirea a cinci decenii de la procesul de la Brașov al comuniștilor și luptătorilor antifasciști etc.), își află și în acest spațiu al satului moldav ecoul întîmpinat cu rîvna și dorința organizării unor manifestări pe măsură. „Zilele culturii" de care pomeneam, ediție inclusă în genericul „Satul românesc contemporan" și care înscrie și a IV-a ediție a Festivalului filmului de amatori, cu participare națională, programează în această perioadă, la căminul cultural, în școli, în satele componente, expuneri, simpozioane, dezbateri, întruniri și dialoguri urmate de spectacole ale formațiilor artistice. Să precizăm, ajunși la acest capitol, că la faza pe C.U.A.S.C. a ediției din acest an a Festivalului național „Cîntarea României" s-au remarcat „Șezătoarea de la Tabăra" (formație alcătuită în exclusivitate din țărănci cooperatoare) și grupul vocal-folcloric al căminului cultural. Există aici, la Bivolari, și o formație de teatru folcloric, și o echipă de dansuri populare, ale căror apariții pe scena Festivalului național „Cîntarea României" se cer mai temeinic pregătite, nu doar prin repetiții, dar și prin spectacole prezentate sătenilor. Pe această linie, sugerăm organizarea unei expoziții cu lucrări de artă populară premiate la ediția a V-a a „Cîntării României" (locul I pe țară — Olga Căliman și Elisabeta Postolache, locul al III-lea — Aurica Nazarcu și locul al IV-lea — Ecaterina Colța). Sînt comori de suflet așternute pe pînza de gînd a vremii, cu migală și talent, sînt gesturi ce se cer cunoscute pentru a fi preluate. În general, ar trebui gîndit mai mult și acționat mai bine pentru antrenarea mai largă a localnicilor, a masei de săteni, la activitățile politico-educative. Tovarășul Aristide Bîrleanu, secretar adjunct cu probleme de propagandă al comitetului comunal de partid, subliniia, în legătură cu aceasta, în dialogul cu noi și cerința antrenării întregului potențial intelectual la viața spirituală a comunei.

Faptul că la Bivolari sînt condiții de desfășurare a unei activități cultural-artistice bogate, interesante sporește, firesc, exigențele tuturor celor al căror acces neîngrădit la actul de cultură — fie ca spectatori, fie ca interpreți sau creatori — trebuie să reprezinte o cale de lărgire a orizontului, de îmbogățire și maturizare spirituală.

IOANA BOGDAN

„Porni Luceafărul"

Cristina Țilică își începea una dintre primele scrisori cu un fierbinte și sincer „bună dimineața", adăugînd „vă scriu acum, cînd sufletul meu poartă cireșe la urechi". Am „ascultat-o" pe Cristina în zeci de ipostaze-poeme și ne-a convins. Nu ne rămîne decît, cu aceeași sinceritate, să spunem și noi „bună dimineața" unui nou poet și să-i urăm să aibă curajul și forța pentru a străbate pînă la celălalt mal oceanul cuvintelor, să aibă veșnic cireșe la urechi.

D. O.

Cristina Țilică — POEME

Timpul mă aștepta la poarta mărilor
cînd trupul tău plîngea în fragi sălbatici
Ți-ai întors cuțitele în rășina iernii
ai pus adîncuri în răceala ochilor mei
ca și cum nu vedeai tulburarea
mi-ai amintit de astă-noapte
ca și cum merele ți-au înotat în valuri
ai uitat pustiul rămas în mine.

Iată ce-am ajuns:
o statuie rănită în sine
un vreasc însetat ce judecă ploaia
amnezia unei ierni pusă la soare
și toate-acestea cînd iată că mai sînt.

Nu te știam în noaptea asta
și am dormit în adîncuri
m-am scuturat de alge
să-ți învelesc trecutul
am păsit în ochii de vultur
să-ți găsesc dimineața
dar m-a înghițit amurgul.

Am rămas ca niciodată
fără aripi, fără răsărit
Din goana zbaterii mele
resimt luceafărul tainic
Ca niciodată am surîs
cu sabia ruptă
Pretutindeni am înflorit în anotimpuri
în iarna asta uitîndu-mă la tine
au înflorit castanii.

„Decada Muzeului de literatură"

Continuă acțiunile ce se desfășoară sub genericul de mai sus. Astăzi, la ora 10, la Muzeul memorial „Mihail Sadoveanu", va avea loc o întîlnire cu scriitorii Aurel Leon, Nicolae Țatomir, Anghel Dogaru sub titulatura „Ei l-au cunoscut pe Mihail Sadoveanu", și va fi vernisată o expoziție cuprinzînd donații ale Valeriei Sadoveanu și ale lui Constantin Mitru. La ora 17, la Casa Pogor, în cadrul Salonului de literatură și film, vor putea fi vizionate filmele „Eminescu — Veronica — Creangă" și „Amintiri din copilărie". Mîine, începînd cu ora 10, va avea loc „Sărbătoarea tradițională a Bojdeucii lui Ion Creangă", iar la orele 13, și, respectiv, 17, la Casa Pogor, se va desfășura ședința Cenaclului „Junimea de duminică" (secția de proză) și o nouă ediție a Salonului de literatură și film.

CONSTRUCTOR — o meserie cu fața spre soare și spre viitor

Tradiția bunelor rezultate — stimulent pentru noile generații de elevi

Interviu cu prof. DUMITRU PRUNIANU, directorul Liceului industrial nr. 6

— Intemeiat cu 146 de ani în urmă de către Gh. Asachi, lăcașul de învățămînt din „inima" Copoului s-a afirmat de-a lungul timpului ca un fertil spațiu de educare și formare profesională a mii și mii de tineri. Încă din secolul trecut, școala s-a impus atenției prin rezultate de prestigiu obținute prin eforturile elevilor și dascălilor săi. V-am ruga, tovarășe profesor Dumitru Prunianu, în calitate de director al liceului, să reamintiți cîteva dintre acestea.

— Ar fi multe de spus despre perioada de început. Mă voi opri însă la cîteva exemple de la sfîrșitul secolului, cînd școala avea în general profile mecanice, cum ar fi lăcătușărie, fierărie, butnărie, rotărie etc. În „Anuarul școlii superioare de arte și meserii" din anii 1921, 1922, se spune că în anul 1900, la Expoziția universală de la Paris, școala a primit medalia de aur, după ce în 1867 o primise, cu același prilej, pe cea de bronz, pentru diferite obiecte de largă utilitate executate în atelierele proprii. Alte realizări pe plan național și internațional s-au adăugat în timp. În ultimii ani, elevii noștri au obținut locuri fruntașe la fazele naționale ale concursurilor pe meserii, profilul construcții.

— Doream să subliniem faptul că liceul pregătește, în principal, forța de muncă pentru sectorul construcții.

— Într-adevăr, așa este. Prin cursuri de zi și seral, treapta I și a II-a, în anul 1986—1987, pregătim elevi ce vor să îmbrățișeze una din meseriile ce urmează: zidar, zugrav, mozaicar, faianțar, fierar-betonist, dulgher, parchetar, instalator sanitar și caloriferist. Pentru treapta a doua, se adaugă și cea de tîmplar mobilă. În cadrul școlii profesionale, pregătim prin cursuri cu durata de doi ani pentru meseriile: montator cofraje și elemente prefabricate, zidari, mozaicari, faianțari, parchetari, izolatori-tinichigii, instalatori.

De asemenea, avem clase cu profil mecanic și electrotehnic. Pentru însușirea cunoștințelor de specialitate cît și a celor de cultură generală, elevii liceului nostru au la dispoziție cabinete și laboratoare moderne. Deprinderile practice se capătă pe șantierele de construcții din municipiu, precum și în atelierele-școală.

— Ce condiții li se oferă elevilor ce vin din mediul rural?

— Alături de o bază materială completă pentru procesul de învățămînt, dispunem de mai multe cămine moderne, de o cantină cu gospodărie anexă etc.

— În timpul liber, care sînt posibilitățile de recreere, de refacere a forțelor, în școală?

— Ne preocupă, firește, în permanență acest lucru, modul în care este folosit timpul liber. În liceul nostru își desfășoară activitatea, cu bune rezultate, cenaclul literar-artistic „Copou 150", cercuri pe obiecte. Biblioteca dispune de un bogat fond de carte, de specialitate și beletristică, însumînd aproape 30 000 de volume. Terenul și sala de sport, ambele multifuncționale, oferă condiții prielnice întrecerilor de fotbal, handbal, volei, baschet, tenis.

Vasile Lucian Arhire

Elevi în haine de lucru, cu gîndul și fapta la apropiatul viitor

Micromonografii profesionale

Constructor structuri

Este o meserie complexă și de bază din sectorul construcțiilor. Activitatea se desfășoară pe șantiere, la realizarea unor construcții industriale pentru structuri de rezistență; la construcții de drumuri și poduri, blocuri de locuințe, hale industriale, fundații la instalații, la prepararea și turnarea betoanelor. Meseria cere cunoștințe temeinice despre însușirile materialelor și prelucrarea acestora, dexteritate, percepție spațială, spirit de observație, atenție distributivă, inteligență și gîndire tehnică și, mai presus de toate, pasiune.

Mozaicar-faianțar

Este o meserie plăcută și utilă; prin aplicarea mozaicurilor decorative, a placajelor și pardoselilor, sporește durata de folosire a construcțiilor și posibilitatea de întreținere. Aspectul estetic al lucrărilor solicită celor ce aleg această meserie deopotrivă imaginație și pricepere, simț al culorilor, meticulozitate.

Patrulaterul întrebărilor

PENTRU ELEVI!

— Știu ce posibilități de continuare a studiilor am?

— Ce calități îmi sînt necesare pentru meseria aleasă? Le am?

— M-am interesat de nevoia de cadre în meseria aleasă, știu posibilitățile de încadrare, condițiile de muncă, de retribuire și de perfecționare?

— M-am gîndit bine la ceea ce mă sfătuiesc profesorii și părinții?

PENTRU PĂRINȚI!

— Cunosc exact posibilitățile de școlarizare și profesionalizare oferite de rețeaua județului?

— Știu specificul, cerințele fiecărei meserii așa cum se practică ele astăzi?

— Cît de bine îmi cunosc copilul?

— Am analizat împreună cu școala și copilul decizia luată?

Toate instrucțiunile privind înscrierea în clasa a IX-a și admiterea în clasa a XI-a și școala profesională au fost publicate în revista „Învățămîntul liceal și tehnic profesional" nr. 5/mai, 1986.

A munci se învață și în școală, și pe șantier

15 săli de clasă, 10 laboratoare, 12 cabinete, 10 ateliere, o modernă sală de sport, internat cu 300 de locuri, cantină, într-un cuvînt spații elegante, funcționale și primitoare pentru toți cei care s-au hotărît să se pregătească cu sîrg pentru a deveni, peste cîțiva ani, membri ai marii familii de constructori a țării. O familie ale cărei bune obiceiuri de muncă și dăruire aici, în școală, se învață, urmînd a se consolida și ajunge deprinderi pe șantier, acolo unde fapta fiecărei zile așează temelia statornică a bucuriei simple, dar unice, de-a primi cheia noului apartament, de-a vedea cum se înalță blocuri, cartiere, orașe, școli și spitale, lăcașe de cultură. Marea familie de constructori își crește fiii în spiritul muncii fără de odihnă a cărei supremă răsplată e bucuria fără seamăn de-a te ști folositor.

A înălța moderne edificii, a te ști părtaș la frumusețea mereu nouă a locurilor în care trăiești, iată o bucurie ale cărei înțelesuri se învață. Se învață o dată cu alfabetul meseriei, cu primele zile de practică pe șantier. Aici, pe șantierele T.A.G.C. Ind. Iași, unde fac practică elevii Liceului industrial nr. 7, s-au pus și bazele succeselor dobîndite la concursurile pe meserii (premiul special al U.T.C. la etapa republicană din acest an — elevul Vasile Cătălin, anul I, școala profesională, premiul al treilea — Dinu Dobîndă, clasa a X-a), precum și aie rapidei integrări în muncă a absolvenților, care au și posibilitatea policalificării prin cursuri de perfecționare organizate în licee de către Centrul de organizare cibernetică în construcții.

Problema pregătirii temeinice, solide a elevilor pentru viitoarea meserie e preocuparea dominantă a colectivului didactic al școlii implicat totodată în activitatea de orientare școlară și profesională în scopul unui început de familiarizare a elevilor claselor I—VIII cu meseria de constructor. „Zilele acestea, ne spunea tov. ing. Elena Gorbănescu, directoarea liceului, vom fi gazda unui simpozion național cu tema „Integrarea învățămîntului cu cercetarea și producția", la care vor participa cadre didactice și specialiști din majoritatea liceelor aparținînd de Ministerul Construcțiilor Industriale. E o expresie a preocupărilor permanente și tot mai fertile pe linia unui învățămînt ce pregătește tineretul pentru muncă și viață. Dintr-o fotografiere, fie și succintă, a preocupărilor noastre, nu poate lipsi un stop-cadru al pregătirilor ce se fac chiar acum în școală pentru spectacolul cu care ne vom prezenta în etapa de masă a Festivalului „Cîntarea României", ilustrînd, de asemenea, preocupări cu caracter permanent, ca și mențiunea despre performanțele echipei de gimnastică a liceului".

Romantismul unei profesiuni

Apelăm, nu întîmplător, la spusele cu valoare de recomandare ale unui viitor absolvent al Liceului industrial nr. 5, de materiale de construcții. Motivația noastră constă în aceea că formularea deciziei, a opțiunii de către elevul aflat într-un moment hotărîtor este și rodul influenței școlii și a familiei, a prietenilor. Așadar, **Ciprian Lazăr**, încearcă să ne spui care poate fi dobînda reală — pentru un elev sîrguincios și corect — în însușirea unei meserii, pe parcursul anilor de școală?

— Ea este, într-adevăr, direct proporțională cu efortul și cu interesul. Dacă ajungi întîmplător la un liceu industrial, pentru că ai ratat examenul la „mate-fizică", atunci șansele de a îndrăgi o meserie sînt mai puține și... tot întîmplătoare. Dar, nu excluse. Cel mai bine ar fi ca momentul de chibzuială să fie prelungit și cu folosae. Să nu se lase nimeni influențat de prejudecăți, de mentalități care se mai fac simțite. Personal, în cei doi ani de cînd mă număr printre elevii acestui liceu, am reușit să-mi însușesc nu doar „în mare" tainele meseriei pentru care mă pregătesc — operator prefabricate din beton.

— Îți propun să fii mai concret. Iată, peste cîteva zile, vei susține examenul de bacalaureat. Lucrarea de diplomă e gata?

— Da, mai demult. Tema pe care o tratez se referă la tehnologia de execuție a pereților despărțitori cu fișii ceramice. Sub îndrumarea tovarășei inginere Anastasia Botezatu am reușit, cred, să realizez o lucrare bună, iar în ce privește aplicarea în practică a cunoștințelor dobîndite, nu mă laud deloc dacă vă spun că la ora aceasta pot executa, pe bază de proiect, firește, orice tip de perete despărțitor. E rodul practicii desfășurate în atelierele școlii, direct în întreprindere (I.M.C.), sub îndrumarea specialiștilor, a maiștrilor-instructori.

— Ce intenții ai acum, în preajma absolvirii?

— Doresc să iau cu bine bacalaureatul, să mă încadrez în producție, școala noastră asigură absolvenților ei repartiții la I.M.C., I.P.L., I.U.P.S.R., și, eventual, să continui, prin cursurile serale ale facultății de construcții, studiul teoretic pînă la a-mi însuși la un nivel superior cunoștințele necesare acestei meserii.

— O meserie ca oricare alta?

— Din afară, poate, dar cînd începi s-o îndrăgești, devine unică. E o meserie frumoasă și plină de romantism, nu-i puțin lucru să poți fi, prin munca ta, folositor semenilor. Clădind case, blocuri, orașe, îți clădești și îți împlinești vise.

Adresele liceelor care pregătesc în profilul construcții

Liceul industrial nr. 5 — str. Manta Roșie, nr. 5, telefon 31986.

Liceul industrial nr. 6 — str. Sărărie, nr. 189, telefon 45692.

Liceul industrial nr. 7 — str. Bucium, nr. 17, telefon 33938.

Liceul Răducăneni — comuna Răducăneni (profil construcții pentru agricultură)

Liceul agricol Miroslava — comuna Miroslava (profil construcții pentru agricultură)

Liceul industrial nr. 2 — str. Socola, nr. 188, telefon 36558,

Laboratorul de orientare școlară și profesională al Inspectoratului școlar județean — str. Octav Botez, nr. 2 A, telefon 47084.

Liceul industrial nr. 6. Ora mesei într-o cantină modernă

Foto: L. STRATULAT

Pagină publicitară realizată de Alexandra Hasan în colaborare cu Inspectoratul școlar județean Iași.

Stațiunea de cercetări piscicole Podu Iloaiei

încadrează de urgență, pentru ferma Țigănași :

— **electrician** instalații forță, pentru funcția de șef stație pompare ;

— **șofer,** posesor al carnetului categoria B (multicar), cu atribuții de merceolog.

Informații suplimentare se obțin la ferma Țigănași, telefon 28 Popricani.

Întreprinderea integrata de in Pașcani

încadrează de urgență :

— **un șef birou desfacere ;**

— **un revizor contabil** (studii superioare) ;

— **un jurisconsult ;**

— **un magaziner** (sau primitor-distribuitor) la magazia de materii prime.

Condițiile de încadrare sînt cele prevăzute de legile 57/1974, 12/1971 și 22/1969.

Relații se obțin, zilnic, la biroul P.I.R., între orele 7,30—15,30.

Universitatea „Al. I. Cuza" Iași

încadrează urgent :

— **trei paznici și un frezor.**

Condiții de încadrare, conform Legii nr. 12/1971.

Solicitanții trebuie să aibă domiciliul stabil în municipiul Iași.

I. M. A. M. U. S. Iași

încadrează prin concurs :

— **analiști** — pentru oficiul de calcul, absolvenți ai învățămîntului superior cu profil tehnic și curs de specialitate de informatică, cu vechime în funcția de analist de minimum 5 ani ;

— **muncitori** — prelucrători prin așchiere, categ. 3—5.

Încadrarea și retribuirea se fac în conformitate cu prevederile Legii nr. 12/1971, Legii nr. 57/1974 și Legii nr. 1/1986.

Relații cu privire la condițiile de încadrare și retribuire se dau zilnic, între orele 9—15, la biroul P.I.R. al I.M.A.M.U.S. Iași.

Cooperativa meșteșugărească „Unirea" Hîrlău

execută pentru populație și instituții lucrări de **multiplicare la xerox,** prin unitatea situată la parterul blocului 23, din str. Ștefan cel Mare, din Hîrlău.

Administrația de stat Loto-Pronosport

organizează, duminică, 8 iunie 1986,

TRAGEREA EXCEPȚIONALĂ LOTO

Se atribuie :

— autoturisme „Dacia 1300", la ambele faze ale tragerii;

— cîștiguri în numerar;

— excursii în R.D. Germană.

Se efectuează 7 extrageri în două faze.

Se extrag 66 numere.

Se cîștigă și cu 3 numere din 18 sau din 24 extrase.

Vînzarea biletelor, pînă astăzi, 7 iunie 1986, inclusiv.

Durata și costul excursiei : R. D. Germană, cu avionul , cu o durată de circa 8 zile, în valoare de circa 6 500 lei (un loc).

REȚINEȚI: Cu 25 lei varianta, avînd drept de participare la ambele faze ale tragerii (implicit la cele 7 extrageri), vă măriți considerabil șansele de cîștig !

Agenția de turism U.J.E.COOP. Iași

telefon 15309

organizează, în perioada 7—11 iulie, excursia MARAMUREȘ—OAȘ pe traseul: Iași — Voroneț — Codrii Slătioarei — Prislop — Borșa — Valea Vișeului — Sighet — Săpînța — Oaș — Baia Mare — Surdești — Gutîi — Valea Izei — Ieud — Năsăud — Tihuța — Valea Bistriței — Neamț — Iași. Ghid, I. Murgu.

Mai primește înscrieri la excursiile :

— Valea Bistriței, 28—29 iunie, 19—20 iulie;

— Bucovina A, 5—6 iulie, 2—3 august ;

— Ținutul Neamțului, 12—13 iulie, 9—10 august ;

— Transfăgărășanul, 23—27 iunie, 14—18 iulie, 28 iulie — 1 august ;

— Cetățile dacice, 1—7 august.

În atenția cititorilor păşcăneni !

Informăm cititorii noștri din orașul Pașcani și din comunele învecinate că cetățenii din zonă se pot adresa subredacției din oraș, pentru anunțuri de mică publicitate.

Acestea se primesc la Școala nr. 5, din oraș, între orele 17—18, în zilele de luni, marți, miercuri, joi și vineri, de către tov. **Constantin Enea.**

Se pot publica felicitări, anunțuri de deces și condoleanțe, vînzări, cumpărări și schimburi de locuințe, oferte de servicii, pierderi, diverse.

Solicitanții trebuie să posede buletine de identitate.

Stațiunea de cercetare și producție pomicolă Iași

încadrează imediat.

— un **responsabil economic** pentru ferma nr. 8 Liliac, de pe raza comunei Miroslava.

MICA PUBLICITATE

FELICITĂRI

Cu ocazia pensionării, colegii de muncă urează tovarășului Victor Clim viață lungă, sănătate și fericire. (6692)

Cu ocazia pensionării, colectivul extrudere, schimbul I C, I.P.M.P., urează colegului Gheorghe Ifrim un călduros „La mulți ani !". (6830)

Cu ocazia ieșirii la pensie, soția, copiii, ginerele și nepoții urează dragului lor Stamate Craiu sănătate, fericire și la mulți ani. (6845)

Cu ocazia zilei de naștere, familia Buga transmite dragei sale prietene Iulia Safta multă fericire și un călduros „La mulți ani !". (6877)

Soțul și fiicele urează dragei lor Iulia Safta, cu ocazia zilei de naștere, multă fericire și la mulți ani. (6878)

Lica și Dumitru, copii, Costel, ginere, Denița, noră, și nepoțelele urează Paraschivei Limbău, din satul Minzătești—Bosia, la a 60-a aniversare, la mulți ani și sănătate. (6897)

Gicu, soț, copiii, Claudiu, Iulian, și Liviu, urează scumpei lor Melania Lupu, cu ocazia aniversării zilei de naștere, la mulți ani. (6912)

Colectivul secției turnătorie, din cadrul Întreprinderii mecanice „Nicolina", urează colegului Costache Pană, cu ocazia ieșirii la pensie, la mulți ani, multă sănătate și fericire. (6319)

VÎNZĂRI-CUMPĂRĂRI

Vînd „Dacia 1100", piese originale, rulaj 112 000 km, și garsonieră, cu boxă și dependințe (bulevardul Independenței). Telefon 72050, zilnic între orele 17—21. (6463)

Vînd „Skoda S 100". Telefoane 40541 sau 72732. (6516)

Vînd recamier, servantă, masă, scaune și covor plușat. Telefon 32702. (6525)

Vînd, convenabil și urgent, „Skoda 1000 M.B.". Telefon 43342. (6542)

Vînd sau schimb apartament, cu casă și grădină. Telefon 34630, orele 18—20. (6595)

Vînd „Dacia 1300". Telefoane 16020 (servici), 35510 (domiciliu) — Tomescu. (6607)

Vînd set ace de tricotat și mașină de tricotat „Simac". Telefon 66036. (6641)

Vînd amplificator „Akai A.M.— U. 2" 2X40 W, sigilat. Str. Culturii 23. (6675)

Predau, foarte urgent și la preț convenabil, contract apartament două camere decomandate. Telefon 54378. (6676)

Vînd apartament trei camere, zonă ultracentrală (Gara). Telefon 42364. (6683)

Vînd autoturism „Wolkswagen Karmann-Ghia" și picturi vechi. Telefon 41810. (6695)

Vînd „Dacia 1300". Telefon 980 / 62163, Pașcani. (6703)

Vînd „Dacia 1310", stare excepțională, dublu insonorizată. Telefon 44954, după ora 13. (6739 ; 6740)

Cumpăr cărucior pentru persoană invalidă. Telefon 45017. (6742)

Vînd casă cu 4 camere, teren, anexe gospodărești și fîntînă, în satul Horpaz—Iași, la 200 m de șoseaua Iași—Ciurea. Telefon 46882 — Iași. (6758)

Predau, la preț vechi, contract apartament, trei camere decomandate, confort I, gaze, etaj I, zona Galata. Telefon 67172. (6762)

Vînd casă cu grădină, baie, bucătărie, cu gaz metan etc. Strada Eternitate 36. Telefon 71722, orele 16—20. (6782)

Vînd, foarte convenabil, la preț vechi, apartament două camere (Mircea cel Bătrîn). Telefon 59130. (6799)

Vînd autoturisme „Dacia 1100", „Dacia 1310" și „Trabant 601". Informații, Stația Autoservice „Codrescu", Anghel Neculai. (6803)

Vînd „Renault 16", perfectă stare și piese de schimb. Telefon 52358. (6804)

Predau contract apartament două camere (Șoseaua Națională nr. 51). Telefon 34940. (6810)

Vînd apartament trei camere, Telefoane 74397 sau 30420. (6811)

Vînd televizor „Miraj" cu convertor, mașină de spălat automată „Gorenje", aparat foto „Zenit", Telefon 46461. (6818)

Vînd „Dacia 1310" cu 4 500 km la bord. Telefon 77391. (6824)

Vînd „Dacia 1310" din depozit. Telefon 56789, între orele 17—20. (6827)

Vînd casă, două camere, cu grădină. Șoseaua Galata 27 (6841)

Vînd „Dacia 1310" din depozit. Telefon 74380, după ora 17. (6848)

Predau contract apartament, două camere decomandate, confort I, zona Gării. Telefon 41462. (6854)

Vînd „Dacia 1310" din depozit. Telefon 78673. (6855)

Vînd „Dacia 1300", în stare foarte bună. Telefon 57265. (6856)

Vînd „Trabant Combi", în sta-

re perfectă. Telefon 40694. (6857)

Vînd apartament liber, două camere, confort I, etaj II, Nicolina — Podu Roș ; mobilă diversă, televizor „Grigorescu". Telefon 34180. (6862)

Vînd casă cu grădină în zona Copou. Telefon 40336. (6870)

Vînd amplificatoare „Wermona", „Club 2000" și chitară electrică. Telefon 30698. (6873)

Vînd autoturism „Renault 16", în perfectă stare, și piese de schimb. Telefon 30855. (6875)

Vînd apartament două camere decomandate. Păcurari, etajul 9. Telefon 61705. (6876)

Vînd urgent și convenabil apartament două camere (Mircea cel Bătrîn), parter. Telefon 25888. (6881)

Vînd „Wartburg 312". Str. Sf. Vasile nr. 2, Iași. (6886)

Vînd convenabil „Dacia 1100", piese schimb, set franțuzesc. Telefon 76689. (6890)

Vînd „Fiat 850", în stare bună. Telefon 44504, după ora 19. (6894)

Vînd „Trabant". Telefon 32261, interior 127 — Ionescu, orele 9—13. (6895)

Vînd casă, patru camere, dependințe și grădină (Copou). Telefon 42636. (6898)

Vînd „Lada 1200 S", diverse piese auto. Telefon 73769, după ora 16. (6907)

Vînd apartament, două camere. Strada C. Negri nr. 35, bloc A 1. Telefon 14804, orele 16—20. (6915)

Predau contract apartament, trei camere, confort I îmbunătățit. Bulevardul Alexandru cel Bun. Telefon 57519. (6918)

Vînd combină „Silvano", japoneză, cu boxe, nouă. Telefon 35571. (6920)

Vînd pianină cu placă de bronz. Telefon 45988. (6926)

Vînd autoturism „Lada 1200", stare foarte bună. Telefon 16680. (6928)

Vînd, avantajos, „Dacia 1300", în stare bună de funcționare. Telefon 51585. (6930)

Vînd urgent casă liberă. Strada Misai nr. 4. Telefon 41368. (6932)

Vînd „Dacia 1300", cu 66 000 kilometri la bord. Relații, la Ion Munteanu, comuna Mogoșești—Siret. (6327)

Vînd „Fiat 1300". Telefon 66351, zilnic. (6937)

ÎNCHIRIERI

Caut garsonieră sau apartament două camere. Telefon 75501. (6645)

Primesc în gazdă elevi sau eleve (Podu Roș). Telefon 31102. (6671)

Ofer cameră mobilată la tineri căsătoriți. Piața, anticipat. Telefon 56443. (6682)

Ofer cameră (casă) cu intrare separată. Telefon 47120, după ora 18. (6764)

Închiriez cameră la bloc (Tătărași). Telefon 73969, orele 19—22. (6781)

SCHIMBURI DE LOCUINȚE

Bacău, schimb apartament trei camere, etajul II (Parc), pentru apartament două (trei) camere Iași. Telefon 931/18983. (6638)

Schimb garsonieră, proprietate personală, zonă ultracentrală, cu apartament două-trei camere, zonă similară. Telefon 46231. (6678)

Schimb apartament trei camere, decomandate, confort I, etajul 4, cu similar, apartament două camere, zonele : Autogara, Gh. Dimitrov, Centru, Podu Roș, variante. Str. Canta nr. 39 (Păcurari), blocul 508, scara B, apartamentul 15. (6684)

Schimb apartament două camere proprietate personală, cu apartament trei camere (prefer Tătărași). Telefon 72471. (6689)

Schimb apartament trei camere, proprietate personală, pentru două camere. Telefon 46881. (6713)

Schimb apartament două camere, decomandate, etajul I, zona Canta, cu apartament trei camere, zonele : Păcurari, Independenței. Telefon 61430, după ora 20. (6722)

Schimb apartament, două camere, decomandate, etaj I, bloc din cărămidă, centru, cu apartament, trei camere (centru, Copou, Gară) sau casă națională, singur în curte. Telefon 44396. (6738)

Schimb apartament, trei camere, confort I, cu apartament două camere (Tătărași). Telefon 78507. (6754)

Schimb apartament două camere, confort I (Tătărași), cu apartament trei sau două camere sau casă națională. Telefon 77771. (6787)

Schimb avantajos apartament trei camere decomandate, două grupuri sanitare, etajul I, cartier Nicolina II, pentru apartament 4—3 camere Tătărași (str. Oancea) sau Podu Roș. Telefon 75769. (6802)

Schimb apartament trei camere, decomandate, bulevardul Dacia nr. 55, pentru apartament două camere, de preferință Tătărași. Telefon 62009. (6806)

Roman, schimb apartament două camere, cu similar sau garsonieră Iași. Telefon 51281, Iași. (6812)

Schimb contract apartament, două camere, cu contract apartament trei-patru camere. Telefon 77988, după ora 19. (6868)

Schimb casă naționalizată, aleea Sadoveanu 2 (Copou), familia Corneliu, cu apartament două camere, confort I, Tătărași, sau centru. (6892)

Schimb apartament, două camere, confort I, parter, cu două-trei camere, eventual casă naționalizată, zonă centrală, semicentrală. Telefoane: 28174 sau 66220. (6903)

PIERDERI

Pierdut foaie de parcurs seria AZ nr. 537745, din 15 mai 1986, eliberată de I.U.G.T.C. Iași pe numele Ștefan Sidorac. O declar nulă. (6539)

Pierdut foi de parcurs cu nr. 663633, 663692 și 663820, eliberate de I.U.G.T.C. Iași pe numele Nistor Constantin. Se declară nule. (6680)

Dispărut din curte cățeluș de vînătoare rasa Brak german, în vîrstă de 3 luni, culoare maro, părul scurt, laba stîngă din față pătată bej, urechile lungi, coada tăiată scurt. Informatorului acord foarte mare recompensă. Telefoane : 45471, 44210 sau 46031. (6691)

Pierdut carnet C.E.C. cu valoare limitată, seria A. 31, nr. 337351—337400, aparținînd cantinei S.M.A. Răducăneni. Se declară nul. (6816)

Pierdut adeverință de definitivat, eliberată de Universitatea „Al. I. Cuza" Iași pe numele Hatură Elena. Se declară nulă. (6719)

Pierdut certificat de absolvire a 8 clase, eliberat de Școala din Tomești pe numele Ușurelu Gheorghe. Îl declar nul. (6749)

Pierdut foaie de parcurs, nr. 0452656, eliberată de I.R.E. Iași pe numele Rusu Mircea. O declar nulă. (6772)

Pierdut certificat de calificare, eliberat de Școala profesională „Tehnoton", pe numele Irimia Elena. Îl declar nul. (6909)

Pierdut comandă alimente, eliberată de I.C.S. mixtă Pașcani, pe numele Ștefan Amariei. Se declară nulă. (6325)

Pierdut comandă alimente, eliberată de I.C.S. mixtă Pașcani, pe numele Ștefănel Amariei. Se declară nulă. (6324)

Pierdut certificat medical, pe luna aprilie 1986, eliberat de Dispensarul medical Miroslava—Iași, pe numele Molocea Gheorghe. Se declară nul. (6819)

Pierdut diplomă de absolvire a 10 clase, eliberată de Școala din Sărulești—Gară, pe numele Cruceru Viorel. O declar nulă. (6851)

Pierdut foaie de parcurs, nr. 486110, eliberată de S.M.T.C.F. Iași, coloana Ciurea, pe numele Filip Mihai. O declar nulă. (6867)

Pierdut certificat de absolvire a 8 clase, eliberat de Școala din Armășoaia, comuna Pungești, și diploma de absolvire a Școlii profesionale M.I.U., pe numele Harabagiu N. Maria. Le declar nule.

Pierdut dispoziție de repartizare, eliberată de Liceul industrial nr. 8 C.U.G., pe numele Lăcătușu Maricica. O declar nulă. (6916)

Pierdut cățea, rasa Doberman. Aducătorului ofer mare recompensă. Telefon 45045. (6921)

Pierdut ciine boxer, roșcat. Ofer recompensă. Telefoane 47911 sau 31417. (6922)

OFERTE DE SERVICII

Caut femeie externă, îngrijire copil. Ofer condiții foarte bune. Telefon 64156, după ora 17. (6849)

Caut persoană îngrijire copil. Telefon 44865. (6871)

CONDOLEANȚE

Colectivul Serviciului neurologie, Policlinica nr. 1, aduce un pios omagiu distinsului om și medic, conf. dr. Emil Nemțeanu. (6785)

Colectivul sectorului I.F. 80 de la Întreprinderea mecanică „Nicolina" este alături de colegul Dumitru Ungureanu la durerea pricinuită de decesul tatălui. (6786)

Ing. Rodica Enache mulțumește tuturor celor care au fost alături de ea în clipele grele pricinuite de stingerea din viață a dragei sale mame. (6797)

Colegii de la secțiile Tv. 54, „Optica", „Ceas 12" și „Foto 56" sînt alături de colegul Ioan Racu la marea durere pricinuită de dispariția mamei sale. (6798)

Colectivul de oameni ai muncii din cadrul Ocolului silvic Dobrovăț este alături de familia Ioan Guzu și-i transmite sincere condoleanțe pentru pierderea mamei. (6800)

Colectivul oamenilor muncii al Leagănului de copii Iași regretă moartea fulgerătoare a colegului Ștefan Marțin. Sincere condoleanțe familiei îndoliate. (6801)

Familia Hehn mulțumește tuturor celor care au ajutat-o și au fost alături de ea la marea durere prilejuită de decesul scumpului său Iohan Hehn. (6805)

Colectivul Oficiului de calcul al Întreprinderii „Tehnoton" transmite sincere condoleanțe colegului Traian Tăbușcă pentru greaua pierdere suferită. (6807)

Diriginta și elevii clasei a X-a J, Liceul industrial nr. 1, sînt alături de Cristina Marțin la durerea pricinuită de moartea tatălui. Condoleanțe familiei. (6808)

Colectivul financiar-contabil și C.F.I. de la „Modoplast" este alături de contabilul șef, economist Mina Chelaru, la pierderea suferită prin decesul tatălui și-i transmite sincere condoleanțe. (6809)

Colectivul de oameni ai muncii din D.D.P. Iași este alături de colegul Ilie Timișescu la marea durere pricinuită de pierderea mamei. Întreaga noastră compasiune și sincere condoleanțe. (6756)

Colectivele serviciilor triaj și balneofizioterapie din Spitalul de recuperare Iași, profund impresionate de dispariția distinsului medic și om, dr. Emil Nemțeanu, transmit sincere condoleanțe familiei îndoliate. (6760)

Colectivul de medici al Policlinicii balneare regretă dispariția prematură a dr. Emil Nemțeanu, suflet nobil și distins colaborator, și transmit condoleanțe familiei îndurerate. (6761)

Colectivul ramurii Radio-Tv.; Cooperativa „Prestațiunea", transmite sincere condoleanțe colegului Ion Racu pentru pierderea suferită. (6765)

Colectivul clasei a X-a D, Liceul Național, este alături de tovarășa dirigintă Maria Alexandru la greaua pierdere suferită. (6718)

Colectivul biroului programare, Întreprinderea de confecții, este alături de colega Ecaterina Arșinel și îi transmite sincere condoleanțe pentru pierderea mamei. (6752)

Colectivul clinicii boli profesionale aduce un pios omagiu distinsului coleg, doctor Emil Nemțeanu, șeful clinicii neurologie din cadrul Spitalului de recuperare, și transmite sincere condoleanțe familiei îndoliate. (6779)

Colectivul medical al Spitalului clinic de psihiatrie „Socola" Iași regretă profund decesul eminentului neurolog, conf. dr. Emil Nemțeanu, dispărut prematur dintre noi. Sincere condoleanțe familiei îndurerate. (6778)

Colectivul secției A.T.I. a Spitalului clinic nr. 3 Iași aduce un ultim omagiu și regretă dispariția doctorului Emil Nemțeanu. Condoleanțe familiei îndoliate. (6736)

Colectivul clinicii a II-a chirurgie, Spitalul nr. 2, regretă profund dispariția fostei lucrătoare Aglaia Mazuru, infirmieră devotată, care și-a închinat viața îngrijirii bonavilor, și transmite sincere condoleanțe familiei îndoliate. (6773)

Colectivul farmaciei Spitalului de neurochirurgie aduce un pios omagiu distinsului om și medic, dr. Emil Nemțeanu, și transmite condoleanțe familiei îndoliate. (6737)

Familiile Petru Romila și Sergiu Ruja sînt alături de colegul Ion Racu la durerea pricinuită de moartea mamei. (6766)

Asociația locatarilor P.T. 20 Tătărași exprimă profundă compasiune familiei Ilie pentru pierderea suferită. (6771)

Colegii de muncă din cadrul A.P.T.R.K., Întreprinderea mecanică „Nicolina", sînt alături de inginer Valentin Agache la pierderea suferită și transmit condoleanțe familiei. (6744)

Clinica ortopedie, Spitalul clinic de recuperare, regretă dispariția prematură a celui care a fost dr. Emil Nemțeanu și transmite sincere condoleanțe familiei. (6751)

Foștii medici interni ai Clinicii neurologice aduc un pios omagiu conf. dr. Emil Nemțeanu, valoros medic, eminent dascăl, om de o aleasă noblețe sufletească. Sincere condoleanțe familiei. (6721)

Doctorului Emil Nemțeanu un ultim omagiu și recunoștință din partea Evdochiei Haluș și familiei prof. Julieta și Paul Borcea. Condoleanțe familiei greu încercate. (6727)

Colectivul clasei a IX-a E, Liceul „Emil Racoviță" Iași, transmite condoleanțe familiei îndurerate Mititelu pentru pierderea suferită. (6728)

Colectivul secției bobinaj, tura A, Întreprinderea „Tehnoton", transmite sincere condoleanțe colegei Mariana Adumitroaiei pentru pierderea tatălui. (6733)

Cadrele didactice de la Școala nr. 37 transmit condoleanțe colegei Eugenia Timofte pentru decesul tatălui. (6825)

Colectivul catedrei de socialism științific, Universitatea „Al. I. Cuza", este alături de lector Eugenia Grigorescu la marea durere pricinuită de pierderea mamei. Condoleanțe familiei greu încercate. (6839)

Colectivul clinicii balneoreumatologie regretă moartea prematură a distinsului coleg, doctor Emil Nemțeanu, șeful secției de neurologie din Spitalul clinic de recuperare Iași. Sincere condoleanțe familiei îndurerate. (6734)

Colectivul de oameni ai muncii din cadrul secției mecano-energetice Iași, stația betoane, este alături de colegul maistru Alexandru Haimanu la marea pierdere suferită prin decesul mamei. (6869)

Colectivul liniei 8 B, a Întreprinderii de confecții transmite sincere condoleanțe maistrului Constantin Mocanu pentru pierderea socrului. (6893)

Familia Dumitru Foca transmite sincere condoleanțe familiei Ion Racu pentru pierderea suferită. (6900)

Sorina și Aliosa Hainberg, regretă profund dispariția fulgerătoare a bunului prieten Valy Șerman, căruia îi vor păstra o neștearsă amintire. Sincere condoleanțe familiei greu încercate ! (6896)

Colectivul Centralei T.A.G.C.M. Iași regretă profund dispariția prematură a distinsului inginer Valy Șerman și este alături de buna colegă Ada în aceste momente grele, exprimîndu-i întreaga compasiune. (6911)

Asociația de locatari Piața Unirii, etapa a II-a, regretă dispariția locatarului inginer Vali Șerman, și este alături de familiile Șerman și Cojocaru, cărora le exprimă întreaga compasiune. (6904)

Colectivele de electricieni și electroniști de la C.U.G. Iași, A.P.A.M., îndurerați de moartea fulgerătoare a bunului coleg și colaborator, inginer Vali Șerman, transmit sincere condoleanțe familiei îndoliate. (6813)

Un pios omagiu celei ce a fost Agripina Străteanu, din partea familiilor Băncescu și Florea. Nu o vom uita niciodată ! (6905)

Părinții, învățătorul și elevii clasei I A, de la Școala 31 Iași, sînt alături de elevul Robert Șerman la marea durere pricinuită de moartea tatălui. (6910)

Familiile Teslariu și Tvigun regretă dispariția prietenului Vali Șerman. Sincere condoleanțe familiei îndoliate ! (6917)

Familiile Grădinaru și Ioanid sînt profund îndurerate de dispariția prematură a omului, prietenului și medicului Emil Nemțeanu și transmit întregii familii sentimentele lor de compasiune. (6828)

Profesorii de limbă franceză din Iași transmit distinsei și iubitei colege Elisabeta Nemțeanu sincere condoleanțe pentru pierderea soțului. (6826)

Colectivele de ajutor maistru, lansatori, maistru, C.T.C., din atelierul II, tura B, secția confecții, Întreprinderea de tricotaje „Moldova" transmit condoleanțe colegei Aurica Grigorovici pentru pierderea tatălui. (6831)

Colectivul agregatului 6, împreună cu C.T.C., tura B, secția confecții, de la Întreprinderea de tricotaje „Moldova", exprimă întreaga compasiune tovarășei Aurica Grigorovici pentru moartea tatălui. (6833)

Colectivul secției a III-a condiționare-boxe sterile, I.A.I., transmite sincere condoleanțe colegilor Odette și Mihai Popa pentru pierderea suferită. (6835)

Colectivul C.T.C., schimbul A, Întreprinderea metalurgică Iași, transmite condoleanțe colegului Emil Codreanu pentru pierderea mamei. (6836)

Colectivul atelierului confecții, tura A, Întreprinderea „Țesătura", transmite condoleanțe colegei Elena Manole pentru pierderea mamei. (6837)

Asociația de locatari bloc U 2 Dacia, din aleea Sucidava nr. 2, transmite sincere condoleanțe familiei Codreanu pentru pierderea suferită. (6840)

Colectivul clinicii oftalmologice a Spitalului nr. 1 regretă încetarea din viață a celei ce a fost Aspazia Codreanu și este alături de familia îndurerată. (6834)

Colectivul atelierului fotogravură de la I.I.S. „Victoria" transmite sincere condoleanțe colegei Zinica Dănilă pentru pierderea tatălui. (6842)

Colectivul atelierului forjă, I.P.A. Iași, este alături de colegul Ilie Plenovici la pierderea suferită prin decesul tatălui.

Familiile Arșinel și Istrate mulțumesc tuturor celor care le-au fost alături în momentele grele pricinuite de trecerea în neființă a mamei lor, Vera Istrate. (6850)

Familiile Mircea Duca și Dumitru Teodoru regretă profund stingerea din viață a bunei lor vecine Elena Pleșoianu. (6860)

Locatarii din Piața Unirii 2, scara D, regretă dispariția fulgerătoare a ing. Vali Șerman și transmit sincere condoleanțe familiilor Adriana Șerman, Bercu Cojocaru și Marcu Șerman. (6883)

Asociația de locatari blocuri Păcurari, strada Culturii nr. 9, regretă moartea colocatarului Vasile Pienovici. (6852)

Colectivul Complexului agroindustrial Iași este alături de familia Bercu Cojocaru în aceste momente grele pricinuite de stingerea prematură din viață a ginerelui și-i exprimă întreaga compasiune. (6933)

Familiile Genoveva Moraru, Adela Răsleț, Anțonel și Stela Purcaru depling pierderea scumpei lor Elena Pleșoianu. (6861)

Locatarii blocului, scara B, din strada Culturii 9, aduc un ultim omagiu bunului vecin Vasile Pienovici și transmit condoleanțe familiei îndoliate. (6863)

Colectivul clasei a VII-a D, Școala 37 Iași, este alături de tovarășa dirigintă Eugenia Timofte la marea durere pricinuită de decesul tatălui. (6874)

Adînc îndurerată, familia Ety și Haim Ghidale regretă profund decesul scumpului său nepot Vali Șerman. Blîndețea și bunătatea lui vor fi veșnice în mintea și inima noastră. Nu-l vom uita niciodată ! (6880)

Colegii de la C.U.G. Iași, atelierul automatizări—mecanizări, profund îndurerați de dispariția fulgerătoare a celui ce a fost un bun coleg și prieten, ing. Vali Șerman, sînt alături de familia îndoliată și-i transmit sincere condoleanțe. (6887)

Familia Budurcă regretă moartea mătușei sale Agripina Străteanu. Lacrimi și flori pentru sufletul ei bun ! (6888)

Familiile Puișor, Vornicu și Dănilă sînt alături de familiile Șerman și Cojocaru în aceste clipe grele pricinuite de stingerea prematură din viață a ing. Vali Șerman. Sincere condoleanțe familiei. (6889)

Familiile Iancu și Popovici, profund îndurerate de prematura despărțire de prietenul Vali Șerman, sînt alături de familia îndoliată. Îi vom păstra o neștearsă amintire. (6891)

Colectivul atelierului oxigen regretă dispariția colegului Vasile Chiru. Sincere condoleanțe familiei. (6935)

Familia exprimă întreaga recunoștință colectivului Diviziei de vagoane C.F. Iași, în special șefului diviziei, operatorilor, colectivului biroului telegraf, colegilor, locatarilor și tuturor celor care i-au fost alături la marea durere pricinuită de pierderea scumpului ei Mihai Mititelu.

Oamenii muncii din cadrul Spitalului orășenesc Tîrgu Frumos regretă dispariția prematură a telefonistei Florica Pricop și transmit sincere condoleanțe familiei. (6938)

Întreprinderea județeană pentru recuperarea și valorificarea materialelor refolosibile Iași

încadrează :

— 2 lăcătuși mecanici de întreținere și reparații universale, specialitatea mecanic motoare autovehicule și instalații hidraulice la utilajele de ridicat ;

— 4 șoferi pentru autocamioane.

Relații se pot obține la biroul plan-organizare, telefon 73790.

Sucursala județeană C. E. C. Iași

aduce la cunoștința depunătorilor că s-a înființat la Întreprinderea de mătase „Victoria" o agenție C.E.C., care efectuează toate operațiunile privitoare la acțiunea de economisire, atît pentru personalul întreprinderii, cît și pentru cetățenii din zona respectivă.

Programul de funcționare : zilnic, orele 10—15, iar duminica și sărbătorile legale unitatea este închisă.

În atenția deținătorilor de pomi, arbori și arbuști!

Depistați și distrugeți, în faza de 2—4 frunze, cuiburile de omida păroasă a dudului, înainte ca omizile să se răspîndească în coronament.

Prin această măsură, evitați contaminarea cu pesticide a fructelor, legumelor, bazei furajere pentru viermii de mătase etc., precum și aplicarea amenzilor, conform H.C.M. nr. 2498/1969.

INSPECTORATUL PENTRU PROTECȚIA PLANTELOR IAȘI

I. C. R. M. Iași

bulevardul Ilie Pintilie nr. 14

încadrează urgent, prin concurs :

— 2 revizori pentru gestiuni.

Solicitanții trebuie să aibă domiciliul stabil în municipiul Iași, iar studiile și vechimea, în conformitate cu Legea nr. 12/1971.

Combinatul de fibre sintetice Iași

încadrează :

— casier-verificator tip C.F.R. (C.F.U.);

— manevrant vagoane ;

— lăcătuș revizie vagoane.

Oficiul județean de turism Iași și filiala Pașcani

oferă locuri la odihnă pe litoral în perioada iunie—septembrie, cu cazare în căsuțe, vile și hoteluri ;

organizează excursii în masivul Făgăraș pe traseul Sebeș — Olt — Cabana Suru — Cabana Negoiu — Vîrful Negoiu — Cabana Bîlea, 20—28 iulie ;

— excursii la Vatra Dornei (sejur 10 zile), în perioada 1 iulie — 15 septembrie, cu cazare la hotel categoria a doua și căsuțe Runo ;

mai primeso înscrieri la următoarele excursii externe :

— R. P. Chineză — Beijing — Nanjing — Xian — Luoyang — Shanghai — Wuxi — Beijing, 21 septembrie — 8 octombrie, avion ;

— R. P. Ungară — Budapesta, 14—19 decembrie, tren.

Centrala industrială de utilaj metalurgic și de construcții

cu sediul în municipiul Iași, bulevardul Ilie Pintilie nr. 10

încadrează de urgență

— ingineri în specialitățile mecanică și metalurgie.

Solicitanții trebuie să aibă o vechime de minimum 5 ani în profesie și domiciliul stabil în municipiul Iași sau în localitățile cuprinse în Decizia nr. 730/1982 a Consiliului popular al județului Iași.

Informații suplimentare se pot obține la telefonul 30554.

Întreprinderea minieră Rovinari

cu sediul în orașul Rovinari localitatea Poiana, județul Gorj, telefoane : 12225 sau 18136

încadrează muncitori (bărbați) între 18—45 de ani, calificați și necalificați, astfel :

— lăcătuși și electricieni, categ. II—VII ;
— sudori autogeni, categ. IV—VI ;
— muncitori necalificați.

Se asigură locuințe în apartamente, în orașul minier Rovinari pentru familiști și în dormitoare comune, pentru nefamiliști.

Muncitorii de pe liniile tehnologice din cariere dispun și de alte drepturi, cum sînt :

— transportul la locul de muncă și la domiciliu cu mijloace în convenție, muncitorii plătind 30 de lei lunar;

— echipament de lucru și de protecție, conform reglementărilor existente ;

— o masă gratuită la întrarea în schimb;

— retribuția în acord global, coeficientul mediu de retribuire fiind 120—130 la sută ;

— retribuția tarifară majorată cu 10 la sută pentru personalul calificat care lucrează pe liniile tehnologice;

— calificarea sau policalificarea în meseriile de lăcătuș, electrician, vulcanizator benzi transportoare, sudor și excavatorist, pe excavatoare cu rotor ;

— muncitorii calificați care lucrează pe liniile tehnologice sînt retribuiți după rețeaua „Exploatări la zi de cărbune și minereu cu utilaje grele", conform D.C.S. 325/1983, ceea ce înseamnă cu 300 — 650 lei lunar mai mult față de rețeaua „C.M.A." ;

— tinerii care nu au satisfăcut stagiul militar sînt scutiți de efectuarea stagiului militar ;

— preluarea cheltuielilor de școlarizare pentru cei transferați în interesul serviciului.

În cadrul I.M. Rovinari se desfășoară activități în regim de program continuu.

Avînd în vedere importanța muncii din sectorul minier, nu se încadrează persoane care au avut contractul de muncă desfăcut conform art. 130, lit. e, l, f, k din Codul muncii.

La încadrare, cei interesați vor prezenta obligatoriu cartea de muncă și o apreciere a colectivului în care își desfășoară activitatea.

Încadrările se fac zilnic la sediul unității, între orele 8—10.

Brigada complexă „Electromontaj" Iași

cu sediul în Iași, șoseaua Manta Roșie nr. 14

încadrează :

— un șofer macaragiu

— doi tractoriști rutieriști

pentru a lucra în raza de activitate a Antreprizei „Electromontaj" Bacău, brigada complexă „Electromontaj" Iași.

Se asigură cazare gratuită și deplasarea la domiciliu în condițiile legilor în vigoare.

Relații suplimentare se solicită la telefoanele 36754 sau 32980, Iași, la biroul personal.

Întreprinderea pentru producerea legumelor Iași (sere Dancu)

cu sediul în satul Dancu

încadrează

— muncitori sezonieri.

Un alt sezon, aceleași vechi nereguli

Sezonul estival s-a deschis de mai mult timp, dar nu a ajuns încă la cotele sale maxime. Ca și în ceilalți ani, încercăm să abordăm, în rîndurile care urmează, o problemă de larg interes cetățenesc: cum s-au pregătit și cum întîmpină oaspeții lucrătorii unităților de cazare și de alimentație publică de pe traseele turistice ale județului. Iată cîteva din constatările făcute, la începutul acestei luni de vară, pe traseele Iași — Moțca și Iași — Tg. Frumos.

Suportul eficienței: inițiativa și spiritul gospodăresc

Cine trece, în prezent, pragul cabanei **„Codrii Pașcanilor"**, rămîne plăcut impresionat de modernizările și reamenajările care s-au făcut, în ultima perioadă, acestei unități. Spațiile de cazare s-au dublat, ajungînd la 33 de locuri (în camere cu două și trei paturi, camere dotate cu televizoare și mobilier modern), s-a construit o nouă sală de servire cu 80 de locuri la mese, s-au renovat și igienizat toate celelalte spații existente. S-a executat, de asemenea, o nouă centrală termică, au fost reamenajate grădina de vară, popicăria. Toate acestea sînt dovezi ale inițiativei și spiritului gospodăresc pe care le manifestă, în mod permanent, conducerea C.P.A.D.M. Pașcani (președinte, **Gh. Găină**), colectivul de lucrători de la această cabană (responsabil, **Mihai Lesieru**). Aceleași preocupări am constatat aici pentru buna aprovizionare și servire a clienților. Iar avantajele economice n-au întîrziat să apară. După cinci luni din acest an, unitatea a obținut încasări suplimentare de peste o jumătate de milion de lei.

O situație asemănătoare am întîlnit și la restaurantul **„Trei Iazuri"**, al C.P.A.D.M. Tg. Frumos (responsabil, **Octav Tanasievici**). Spațiile de cazare și servire au fost curățate și igienizate, mobilierul de pe terase, reparat și revopsit, iar unitatea a fost dotată cu cele necesare unei serviri corespunzătoare. Pentru a putea diversifica meniurile zilnice, personalul unității a înființat și o microfermă zootehnică, unde

Raid prin unități de cazare și de alimentație publică de pe trasee turistice

cresc vaci cu lapte, porci, iepuri și păsări, iar pe terenul din preajmă au amenajat o grădină de legume. Oricine circulă pe aceste trasee poate face, oricînd, un popas la aceste unități de cazare și alimentație publică: există toate condițiile ca scurtul popas să fie plăcut și reconfortant.

Ghinion sau neglijență și dezinteres?

Reclamele îmbietoare de pe geamurile și pereții restaurantului din comuna Ruginoasa, ne-au îndemnat să apelăm la bucătăria unității, dar ghinion. Respectivele reclame nu aveau nici un fel de acoperire: lucrătoarele de la bucătărie lipseau de la serviciu, responsabilul **Dumitru Rotaru** se îngrijea, susținea el, de aprovizionarea unității pentru toamnă-iarnă, iar solicitanților nu li se putea oferi mai nimic, în afară de băuturi alcoolice. La bar, nu se găsea măcar un pahar cu apă minerală sau o altă băutură răcoritoare.

„Ghinionul" ne-a urmărit și la hanul „Tg. Frumos" al C.P.A.D.M. din localitate. În sala berăriei, ospătara Violeta Huțanu vindea, cu suprapreț, sticle cu vin direct din navete, la barul de zi nu era nimeni (cînd a venit, barmana **Anișoara Ciocoiu** ne-a declarat că n-are nici apă minerală, nici suc, produse care se găseau însă din abundență în magazia unității), iar la bucătărie (bucătar șef, **Elena Burciu**), nu era pregătit nimic pentru consumatori, cu toate că în frigider se găseau cantități suficiente de carne etc. Ne-a fost imposibil să consultăm planul meniu, deoarece responsabila unității, **Maria Luca**, n-a catadixit să mai aducă și să completeze formularele tipizate. Prezent la fața locului, tovarășul **Teodor Mihăilă**, președintele C.P.A.D.M., a luat cunoștință de neregulile constatate și a promis că va stabili, imediat, măsuri pentru eliminarea lor și sancționarea celor vinovați.

În contratimp cu sezonul

Apropiindu-ne de Iași, am găsit unitățile de alimentație publică din Podu Iloaiei și Valea Lupului închise pentru... renovare (acțiune care trebuia să fi fost finalizată înainte de deschiderea sezonului estival). Lipsă de respect față de oaspeți dovedeau și lucrătorii restaurantului din Lețcani. Localul era închis, clienții fiind serviți printr-un „ochi" deschis într-o ușă, iar mulți dintre aceștia beau în picioare, pe lîngă clădire. În jurul restaurantului, spații neîngrijite, în contrast cu aspectul gospodăresc al localității. Aceleași remarci sînt valabile și pentru unitatea din Ruginoasa. Ce e de făcut?

IOAN ȘCHIOPU
DIMITRIE CĂLĂRAȘI

Iași. Imagine din bulevardul Independenței

Foto: L. STRATULAT

O reclamație cu... fisură!

Constantin Nicoleanu (bulevardul Independenței **nr. 13, bl. A 1-4**) reclamă, într-o scrisoare adresată redacției, că președintele asociației și alți locatari de la scara unde locuiește au montat pe terasa blocului cîteva antene (cu toate că antena colectivă funcționează corespunzător), motiv pentru care terasa s-a degradat, au apărut unele fisuri, iar cînd plouă, apa se infiltrează prin plafonul apartamentului său.

Din discuțiile cu tovarășii Ioan Trantea și Nicolae Roșu, președintele și, respectiv, administratorul asociației, cu alți locatari, ca și din cele constatate de noi înșine, a reieșit că, într-adevăr, pe terasa de deasupra apartamentului cetățeanului C. Nicoleanu s-au montat cîteva antene personale, dar fisurile și infiltrațiile de apă se datorează lucrărilor necorespunzătoare executate de către constructori (deși au trecut aproape patru ani de la darea în folosință a blocului, nu este efectuată încă recepția finală, iar între asociație și sectorul pentru cumpărarea și vînzarea locuințelor din cadrul G.I.G.C.L. există unele litigii). Am constatat însă că tovarășul C. Nicoleanu însuși este unul dintre cei care încalcă normele de conduită în bloc, de care face atîta caz în scrisoarea sa, generînd necazuri celorlalți locatari. El și vecinul său Vasile Țovîrnac au ocupat, ilegal, uscătoarele, au pus yale la ușă și nu mai permit accesul altor locatari la aceste spații de folosință comună, rămînînd imputabili la intervențiile repetate ale comitetului asociației pentru a elibera încăperile respective.

Iată că măsurile cerute cu atîta vehemență de tovarășul Nicoleanu trebuie să fie luate, în primul rînd, împotriva sa. El și vecinul său Țovîrnac trebuie să înțeleagă că au obligația să repună cît mai urgent la dispoziția tuturor locatarilor spațiile respective. Firește, asociația de locatari și constructorul trebuie să soluționeze de urgență problema infiltrațiilor de apă.

H. DUMITRU

alb negru

■ **PILDĂ.** Tinerii din căminul nr. 26 al Antreprizei pentru construcții-montaj din cadrul T.A.G.C. Ind. au executat, cu forțe proprii, reparațiile capitale la clădirea în care locuiesc, iar pe terenul din jurul imobilului au amenajat un frumos spațiu verde. Pilda lor de buni gospodari ar trebui urmată și de alți locatari ai căminelor de tineret. **(G. Pescaru).** ■ **CONCURS.** În scopul perfecționării pregătirii profesionale a cadrelor sanitare din unitățile Leagănului pentru copii, la subunitatea nr. 1 din municipiul Iași s-a desfășurat, recent, concursul „Sora știe, copilul cîștigă". Au luat parte toate cadrele sanitare cu pregătire medie din leagănele și creșele ieșene. **(Emil Petrișor)** ■ **CALITATE.** Ieri, ne-a vizitat la redacție Ioan Velișcu, lucrător la cantinele studențești ale I.M.F., care ne-a relatat că, în cursul dimineții, de la magazia de produse finite a I.M.P.P.F. i s-au livrat 320 de pîini, majoritatea lor aplatizate și rupte, motiv pentru care a refuzat să ia întreaga cantitate, necesară pentru hrana studenților. Am luat, imediat, legătura cu tovarășa ing. Neonila Șonfelean, șefa serviciului C.T.C., de la I.M.P.P.F., care a intervenit operativ pentru schimbarea respectivelor pîini și livrarea întregii cantități, de calitate corespunzătoare. A promis, totodată, că va lua măsuri de sancționare a celor vinovați de nesortarea produselor. De ce a fost, totuși, nevoie de intervenția noastră pentru ca lucrătorii să-și îndeplinească corect obligațiile de serviciu? ■ **SESIZARE.** Un grup de locuitori din satul Drăgănești (comuna Andrieșeni) ne-a sesizat că gestionarul Gheorghe Avasiloaei, de la magazinul sătesc din localitate, are o comportare necorespunzătoare, nu se preocupă de aprovizionarea unității. Conducerea U.J.E.COOP., căreia i-am trimis spre rezolvare scrisoarea, ne răspunde că, în urma verificării aspectelor semnalate și a confirmării unora dintre acestea, a dispus sancționarea gestionarului Gh. Avasiloaei cu diminuarea retribuției cu 5 la sută pe timp de o lună. ■ **RISIPĂ.** Mai mulți locuitori ai municipiului ne întreabă de ce Centrala electrică de termoficare furnizează apă caldă aproape pe tot parcursul zilei și la o temperatură atît de ridicată, încît, uneori, nici nu poate fi folosită. Ce răspuns oferă cei în drept? ■ **„NOROC".** Într-una din după-amiezile trecute, Sandu-Gabriel Năstase (bulevardul Dacia nr. 40), sculer matrițer la „Tehnoton", Viorel Dorneanu (strada Tabacului nr. 47), lăcătuș, Maricel Radu (strada Tabacului nr. 49), turnător, ambii la „Nicolina", și Alexandru Bura (strada Dreptății nr. 32), lăcătuș la Baza de aprovizionare nr. 3, jucau barbut, cu mare aprindere, pe malul Bahluiului. I-au potolit organele de ordine, dar ce părere au colegii lor de muncă? ■ **CARAUȘ.** Printre cei surprinși, în ultima perioadă, făcînd cărăușie cu autoturismul personal pe raza municipiului Iași se află și Gheorghe Leahu, din comuna Holboca. Poate și atitudinea consătenilor îl va determina să-și revizuiască conduita cetățenească. ■ **DISTRUGERE.** Prin parcul din fața Spitalului clinic de recuperare și a policlinicii balneare „Nicolina", paralel cu calea ferată, trece o conductă de apă, care este protejată împotriva intemperiilor cu un înveliș din tablă galvanizată. Unii cetățeni din zonă, certați cu ordinea și spiritul civic, au început să desfacă acest înveliș și să la bucăți din tablă. Cine intervine pentru a împiedica distrugerea totală a respectivului înveliș? **(P. Silion)**

DUMITRU HARIGA

Curier juridic

Dumitru Gheorghiu, str. Ciric nr. 6, bl. Z 1, sc. B, et. III, ap. 7: Actele juridice elaborate de președintele asociației de locatari, în limitele puterii conferite și cu adeziunea comitetului asociației, sînt însești actele asociației. Faptele ilicite atrag și răspunderea personală a președintelui atît față de asociație, cît și față de terți. Deși în statut nu este prevăzută nici o dispoziție cu privire la răspunderea comitetului, inclusiv a președintelui, răspunderea lor față de asociația locatarilor, care este persoană juridică, are un caracter civil. Răspunderea civilă se stabilește pe calea unei acțiuni în justiție, hotărîrea dată constituind titlu legal. Dacă lucrările efectuate au fost realizate în interesul membrilor asociației, fiind supuse aprobării adunării generale a locatarilor, iar împotriva președintelui nu există o hotărîre judecătorească prin care să fie obligat să despăgubească asociația cu valoarea sumelor considerate a fi cheltuite nelegal, acestea se suportă de membrii asociației, în conformitate cu normele statutare.

Elena V. Poschin, comuna Miroslava, satul Prosălnici: Potrivit prevederilor Legii nr. 3/1977 (în vigoare de la 1 iulie 1977), privind pensiile de asigurări sociale de stat și asistență socială, femeile cu o vechime în muncă de 25 de ani, care au născut cel puțin 3 copii și i-au crescut pînă la vîrsta de 10 ani, pot cere pensionarea înaintea împlinirii vîrstei de pensionare, după cum urmează: cu un an pentru trei copii, cu doi ani pentru 4 copii, și cu trei ani pentru 5 și mai mulți copii. Vîrsta de pensionare se reduce cu ani întregi și nu poate fi mai mică de 50 de ani.

Cristian Gorincu, str. Cerna nr. 10 A, bl. B 1, sc. A, et. 7, ap. 1: De concedii de studii fără plată beneficiază numai persoanele înscrise în învățămîntul seral sau fără frecvență, potrivit prevederilor H.C.M. 1053/1962. Pentru pregătirea în vederea prezentării la examenul de admitere în instituțiile de învățămînt nu există posibilitatea acordării unor astfel de concedii, dar cei în cauză pot să folosească concediul de odihnă.

Elena Pristăviță, aleea Rozelor nr. 52: Beneficiază de scutirea unor cheltuieli comune datorate asociației de locatari numai persoanele care lipsesc din imobil una sau mai multe luni calendaristice, perioadele mai scurte de absență din cursul unei luni neputîndu-se cumula. În mod just ați fost obligată a suporta cota-parte din aceste cheltuieli.

GH. TEODOROVICI
consilier juridic principal

Mai hotărît la lucru

(urmare din pag. 1)

irigațiile nu se aplică potrivit graficelor sau că, deși în solarii există suficiente cantități de varză și castraveți de recoltat, se tărăgănează în mod nejustificat culesul și valorificarea lor. În cooperativele agricole din Tîrgu Frumos, Goiănești, Bivolari, și nu numai aici, fermele nu pot dovedi volumul mare de muncă, și, totuși, consiliile de conducere nu se gîndesc să le ajute cu forțe din alte formații. Iar aceasta tocmai acum, cînd, datorită secetei, este nevoie de mai multe prașile și udări ca oricînd. În legumicultură, ca urmare a suprafețelor relativ reduse, efectele secetei pot fi mai ușor combătute, bineînțeles cu condiția să se muncească cu tragere de inimă pentru a aplica măsurile ce se impun în actuala situație. Această cerință trebuie înțeleasă începînd de la conducerile unităților și organele locale de partid și pînă la ultima fermă sau echipă.

în 24 de ore

TELEVIZIUNE. 13 Telex; 13,05 La sfîrșit de săptămînă: Dragi mi-s cîntecele mele. Melodii populare; Gala desenului animat; O melodie în primă audiție; Azi, în anul 65 al partidului: „Noblețea muncii". Reportaj; Cîntecul cuvintelor. Moment poetic; Noi înregistrări cu formația „Boney M"; Un tablou din Galeria Națională: „Atacul de la Smîrdan"; Telesport; Autograf muzical; Marile momente ale baletului; 14,45 Săptămîna politică; 19 Telejurnal; 19,20 Telenciclopedia; 19,50 Film artistic: „Marile speranțe"; 21,50 Telejurnal; 22 Romanțe și melodii de neuitat.

CINEMATOGRAFE. VICTORIA, orele 8,45; 11,30; 14,20; 17,10; 20: „Despărțire temporară". TEATRUL DE VARĂ, ora 21,30: „Provocarea dragonului". REPUBLICA, orele 9; 11; 13,30; 15,30; 17,30; 19,30: „Șeherezada". COPOU, orele 9; 11; 13; 15; 17; 19: „Colierul de turcoaze". DACIA, orele 9; 11; 14; 16; 18; 20: „Nea Mărin miliardar". TINERETULUI, orele 9; 11; 14; 16; 18; 20: „Alek își caută un tată". În județ. PAȘCANI, Casa de cultură: „Colierul de turcoaze". Clubul C.F.R.: „Avertismentul". HÎRLĂU: „Ultimul mohican"; TG. FRUMOS: „Cobra se întoarce"; PODU ILOAIEI: „Lupii mărilor". RĂDUCĂNENI: „Pas în doi". HĂLĂUCEȘTI: „Iubirea are multe fețe".

TEATRUL NAȚIONAL. La ora 18, „Familia Tot". Sînt valabile tichetele cu seria 666.

LOTO. Rezultatele tragerii din 6 iunie 1986. Extragerea I: 26 60 79 4 6 64 35 50 41. Extragerea a II-a: 11 18 77 73 90 44 27 82 25.

TIMPUL PROBABIL. De la Centrul de prevedere a timpului Bacău, meteorologul de serviciu, Ion Valeriu Mișa, transmite: Vremea va fi ușor instabilă. Cerul va fi temporar noros. Izolat, sînt posibile averse de ploaie însoțite de descărcări electrice mai ales după-amiaza. Vîntul va sufla slab, pînă la moderat, cu unele intensificări de pînă la 50 de km/h, din sectorul sudic. Minimele vor fi cuprinse între 10 și 15 grade, iar maximele, între 21 și 25 grade.

Ședința Comitetului Politic Executiv al C.C. al P.C.R.

(urmare din pag. 1)

de școlarizare și numărul de burse pentru anul de învățămînt 1986—1987.

Proiectele planurilor de școlarizare, elaborate în conformitate cu prevederile documentelor celui de-al XIII-lea Congres al partidului, cu hotărîrile adoptate de Congresul Științei și Învățămîntului și pe baza propunerilor ministerelor, instituțiilor centrale și comitetelor executive ale consiliilor populare, oglindesc atenția deosebită pe care conducerea partidului și statului nostru, personal tovarășul Nicolae Ceaușescu, o acordă dezvoltării și modernizării învățămîntului de toate gradele — primar, gimnazial, liceal, profesional, superior și postuniversitar — în strînsă legătură cu cercetarea și producția, în deplină concordanță cu cerințele actuale și de perspectivă ale economiei naționale, ale progresului multilateral al țării. S-a subliniat că propunerile de școlarizare au în vedere ca marea majoritate a elevilor din clasa a IX-a să fie pregătiți în licee cu profiluri industriale, agricole și silvice. Se prevede, de asemenea, creșterea, în continuare, a ponderii absolvenților de 10 clase cuprinși în licee, în școli profesionale, în scopul asigurării unui număr cît mai mare de cadre de muncitori cu înaltă calificare. Au fost stabilite măsuri privind perfecționarea, în continuare, a conducerii unor unități de învățămînt superior, în vederea asigurării unui nivel tot mai ridicat de pregătire a studenților.

Comitetul Politic Executiv a aprobat, totodată, propunerile privind numărul burselor ce vor fi acordate elevilor și studenților în viitorul an de învățămînt, apreciind că ele asigură condiții tot mai bune de viață, de muncă și de învățătură tineretului patriei noastre.

În continuarea ședinței, Comitetul Politic Executiv a dezbătut unele probleme privind activitatea internațională a partidului și statului nostru. În acest cadru, au fost examinate și aprobate Propunerile în legătură cu promovarea inițiativei privind transformarea Balcanilor într-o zonă fără arme chimice. **De asemenea, au fost analizate și aprobate** Considerentele Republicii Socialiste România cu privire la reducerea armelor convenționale, a efectivelor și cheltuielilor militare, la înfăptuirea altor măsuri de dezarmare, pînă în anul 2000.

Comitetul Politic Executiv a soluționat, totodată, probleme curente ale activității de partid și de stat.

Vizita în țara noastră a președintelui Republicii Libaneze, Amin Gemayel

Începerea convorbirilor oficiale

(urmare din pag. 1)

calea tratativelor, a unei largi reconcilieri și conlucrări între acestea, pentru a se asigura independența și suveranitatea națională, integritatea teritorială, reconstrucția patriei, pace și liniștea în această țară.

În spiritul politicii statornice a României de respect al independenței și suveranității naționale, egalității în drepturi, neamestecului în treburile interne și avantajului reciproc, nerecurgerii la forță și la amenințarea cu forța, președintele Nicolae Ceaușescu a reafirmat solidaritatea țării noastre cu cauza poporului libanez, pentru asigurarea independenței, suveranității, integrității teritoriale și a unității Libanului.

Convorbirile se desfășoară într-o atmosferă de cordialitate și înțelegere reciprocă.

Conferirea unor înalte distincții

În cadrul unei ceremonii care a avut loc vineri după-amiază, la Palatul Consiliului de Stat, președintele Republicii Socialiste România, tovarășul Nicolae Ceaușescu, a înmînat președintelui Republicii Libaneze, Amin Gemayel, înaltul Ordin „Steaua Republicii Socialiste România" clasa I, cu eșarfă.

La rîndul său, președintele Republicii Libaneze, Amin Gemayel, a înmînat președintelui Nicolae Ceaușescu cea mai înaltă distincție a Republicii Libaneze — „Meritul Libanez", grad extraordinar, ca o expresie a profundei considerații față de personalitatea șefului statului român, precum și a prieteniei dintre cele două țări și popoare.

În cadrul ceremoniei, președintele Nicolae Ceaușescu și președintele Amin Gemayel au rostit alocuțiuni, s-au felicitat reciproc, și-au strîns mîinile cu căldură.

Solemnitatea a decurs într-o atmosferă caldă, prietenească.

Dineu oficial

Președintele Republicii Socialiste România, tovarășul Nicolae Ceaușescu, a oferit vineri, la Palatul Consiliului de Stat, un dineu oficial în onoarea președintelui Republicii Libaneze, Amin Gemayel.

În timpul dineului, desfășurat într-o atmosferă cordială, președintele Nicolae Ceaușescu și președintele Amin Gemayel au rostit toasturi, care au fost urmărite cu deosebit interes.

Pe meridianele globului

Schimb de mesaje între tovarășul Nicolae Ceaușescu și primul ministru al Finlandei, Kalevi Sorsa

HELSINKI 6 (Agerpres)

Din partea tovarășului Nicolae Ceaușescu, președintele Republicii Socialiste România, s-au transmis primului ministru al Republicii Finlanda, Kalevi Sorsa, un cald mesaj de salut, urări de sănătate și fericire personală, de pace și prosperitate poporului finlandez prieten.

Mulțumind pentru mesaj, Kalevi Sorsa a rugat să se transmită președintelui Nicolae Ceaușescu calde urări de sănătate și fericire personală, de progres și bunăstare poporului român prieten.

Primul ministru al Finlandei a dat o înaltă apreciere politicii active a României, inițiativelor șefului statului român vizînd instaurarea pe continentul european și în întreaga lume a unei păci durabile, a înțelegerii și cooperării.

Schimbul de mesaje a fost prilejuit de primirea de către primul ministru al Finlandei a delegației parlamentare române condusă de Nicolae Giosan, președintele Marii Adunări Naționale, care, la invitația parlamentului finlandez, a întreprins o vizită în această țară.

Manifestare culturală dedicată țării noastre

BRASILIA 6 (Agerpres)

Societatea culturală Brazilia—România din Sao Paulo a organizat, la sediul fundației „Getulio Vargas", o manifestare culturală dedicată țării noastre.

Cu acest prilej, a fost prezentată o expunere referitoare la principalele momente ale luptei poporului român pentru libertate și independență națională, la semnificația făuririi Partidului Comunist Român, relevîndu-se totodată marile realizări ale epocii contemporane.

O nouă agresiune a forțelor sud-africane împotriva Angolei

LUANDA 6 (Agerpres)

Forțe armate sud-africane au comis o nouă agresiune împotriva Republicii Populare Angola. Potrivit agenției ANGOP, citată de agențiile internaționale de presă, un vas al marinei militare sud-africane a pătruns în portul angolez Namibe din sud-vestul țării și a atacat cu rachete rezervoare petroliere aflate la țărm. Ca urmare, două rezervoare au fost distruse, iar un altul, serios avariat. Totodată, menționează agenția angoleză, un grup de scafandri sud-africani a amplasat bombe la bordul unor nave comerciale angoleze. Exploziile produse au provocat scufundarea unei nave și avarierea altor două.

TELEX

■ MOSCOVA

Sub auspiciile Uniunii asociațiilor sovietice de prietenie și relații culturale cu străinătatea și Uniunii istoricilor în domeniile științelor naturii și tehnicii a Academiei de științe a U.R.S.S., la Moscova a avut loc o manifestare consacrată centenarului nașterii reputatului savant român, inventator și constructor de avioane Henri Coandă.

■ TOKIO

Primarii orașelor Hiroshima și Nagasaki au protestat împotriva noii experiențe nucleare efectuate de Statele Unite pe poligonul din Nevada. În telegrame adresate președintelui Statelor Unite, primarii celor două orașe își exprimă protestul împotriva acestei acțiuni, care nu poate duce decît la agravarea încordării internaționale — transmite agenția T.A.S.S.

■ MOSCOVA

Cu ocazia Zilei internaționale a mediului înconjurător, guvernul U.R.S.S. a dat publicității o declarație, transmisă de agenția T.A.S.S., în care se arată că problema protecției mediului are un caracter global și pentru rezolvarea ei sînt necesare eforturile conjugate ale tuturor popoarelor, ale tuturor statelor. Uniunea Sovietică, se arată în document, trăgînd concluziile serioase ce se impun pentru ea în urma avariei de la Cernobîl, se pronunță pentru cea mai largă cooperare cu toate țările în vederea rezolvării acestei probleme.

■ WASHINGTON

După cum relatează agențiile United Press International și Associated Press, în Congresul american crește curentul de opinie împotriva hotărîrii președintelui Ronald Reagan de a nu mai respecta, în perspectivă, Acordul provizoriu privind unele măsuri în domeniul limitării armelor strategice ofensive (Salt-2).

■ TEGUCIGALPA

Exporturile honduriene în Columbia au sporit valoric în 1985 cu peste 200 000 de dolari față de cifrele din 1984 — relatează agenția hondurianâ de presă Honpress. O serie de acorduri semnate recent între cele două țări prevăd introducerea pe listele de exporturi honduriene a unor noi produse, cum sînt lemnul și unele derivate din lemn, textilele, conservele de diferite feluri.

■ PARIS

Agenția spațială vest-europeană a hotărît crearea unei comisii de anchetă, care își va începe imediat activitatea, pentru investigarea accidentului recent al rachetei „Ariane", informează agenția United Press International. Din comisie vor face parte specialiști din R.F.G., Franța, Belgia și Olanda, care vor avea acces liber la toate documentele legate de construirea rachetei și pregătirea lansării.

■ WASHINGTON

Președintele Reagan a obținut aprobarea în Senatul Statelor Unite a contractului prin care urmează să fie furnizat Arabiei Saudite armament în valoare de 265 milioane dolari, transmit agențiile internaționale de presă. Contractul prevede livrarea a 1 666 rachete aer-aer „Sidewinder" și a 100 rachete mare-mare „Harpoon".

Campionatul mondial de fotbal

CIUDAD DE MEXICO 6 (Agerpres)

După prima serie de 12 meciuri disputate la campionatul mondial de fotbal din Mexic, toate formațiile jucînd cîte o partidă, s-au înscris 24 de goluri, cu o medie de 2 goluri pe meci, un sfert dintre acestea fiind marcate de echipa U.R.S.S. în partida cu Ungaria. Au fost dictate două lovituri de la 11 m, una transformată (de sovieticul Belanov) și una ratată (de Evtușenko, tot din formația U.R.S.S.) ; totodată, 18 jucători au primit cartonașe galbene.

Declarații după meciurile disputate joi în cadrul campionatului mondial de fotbal din Mexic : Henri Michel (antrenorul Franței) : „Ne-a fost puțin teamă de acest meci, după performanța U.R.S.S. în fața Ungariei și după evoluția noastră nu prea bună în fața Canadei. În concluzie, acest rezultat de egalitate ne satisface deplin. În patru zile, echipa noastră a progresat substanțial pe plan fizic, dar și în ce privește concentrarea în joc, apărarea reușind să blocheze marginile terenului, acolo unde sovieticii sînt cei mai periculoși. Un rezultat, deci, echitabil" ; Valeri Lobanovski (antrenorul U.R.S.S.) ; „Rezultatul este satisfăcător pentru ambele echipe. Este bine să învingi, dar trebuie să știi, adesea, și să faci meci nul... Am avut cu o zi mai puțin decît francezii pentru a ne odihni și, de aceea, unii jucători au fost obosiți, deci, imprecișî. În ce privește calificarea, vom putea discuta abia după întîlnirea cu Canada, o echipă ce trebuie luată în serios" ; Carlos Bilardo (antrenorul Argentinei) : „Sînt mulțumit de jocul furnizat de elevii mei, acum nu ne mai rămîne să obținem decît un punct în fața Bulgariei pentru a ne asigura calificarea pentru turul secund" ; Enzo Bearzot (antrenorul Italiei) : „Am mai făcut un pas spre calificare și, cu ușoara ameliorare în ce privește condiția fizică a jucătorilor mei, atît pot spune că am înregistrat în acest meci. Argentinienii au ajuns, se pare, mai devreme decît noi în cea mai bună formă. Nu sînt îngrijorat, întrucît am prevăzut „vîrful de formă" abia pentru finalul competiției". Kim Jung-Nam (antrenorul Coreii de Sud) : „Acum nu ne rămîne decît să încercăm totul pentru a învinge în meciul cu Italia, pentru a reuși calificarea în faza a doua" ; Ivan Vuțov (antrenorul Bulgariei) : „Ne va fi dificil să ne calificăm mai departe, dar nu imposibil. Astăzi, echipa noastră a făcut o mare greșeală, replicîndu-se imediat după înscrierea golului, poate prea devreme realizat. Condițiile de joc au fost oribile, dar trebuie să le facem față".

Diego Maradona este urmărit la toate antrenamentele de privirea părintească a tatălui său, prezent la cantonamentul echipei argentiniene. „Bătrînul Diego" este asaltat zilnic de ziariști, care-l recunosc foarte ușor, dată fiind asemănarea frapantă cu fiul său.

Cunoscutul cîntăreț scoțian de muzică rock Rod Stewart a asistat din tribunele stadionului din Nezahualcoyotl la meciul dintre selecționatele Scoției și Danemarcei. „Mă consider un suporter fidel, astfel că, în ciuda înfrîngerii suferite, voi asista în continuare și la partidele pe care echipa mea le va susține cu formațiile R. F. Germania și Uruguayului" — a declarat ziariștilor Rod Stewart.

Portarul echipei R. F. Germania, Harald Schumacher, a declarat că dorește să-l depășească la numărul de selecționări pe actualul său antrenor, fostul internațional Franz Beckenbauer. „Franz a jucat de 103 ori în reprezentativă, eu intenționez să ajung la 104 meciuri".

Intenție lăudabilă, numai că, la vîrsta de 32 de ani, Schumacher a evoluat doar de 69 de ori în națională...

Directorul tehnic al Federației franceze de fotbal, Henri Guerin, precum și doi dintre adjuncții săi, Jacky Braun și Claude Dusseau, nu pot asista „pe viu" la evoluțiile reprezentativei „cocoșului galic". Cei trei tehnicieni sînt însărcinați cu urmărirea altor echipe, în perspectiva unei calificări a Franței în faza a doua a competiției, constatările lor fiind comunicate antrenorului Henri Michel.

Reîntors la cantonament după meciul cu echipa Marocului, mijlocașul polonez Waldemar Matysik a constatat că a slăbit 4 kg. Aceasta în timp ce coechipierii săi Zbigniew Boniek și Wlodimierz Smolarek pierdură cîte 2 kg.

★

Aseară, în grupa G, **Ungaria — Canada 2—0.**

Redacția și administrația : strada Vasile Alecsandri nr. 8. Redactor-șef, telefon 45105 ; administrația și publicitatea, telefon 34070, interior 248 ; serviciul tehnic de noapte, telefon 30776. Tipar : Întreprinderea poligrafică, str. 7 Noiembrie nr. 49, telefon 37060

CADRAN SĂPTĂMÎNAL

Vechi locuri și zidiri ieșene

Ulița Bucșinescului

Desprinzîndu-se din siliștea uliței Albe, grăbită pesemne s-ajungă și ea în medean, după surata ei mai mare — Ghica Vodă — pornită într-acolo, din cumpăna dealului, o ulicioară bătrînească lua pieptiș coasta Beilicului. Drumul ei sucit, înainte de ultimul război, pe lîngă hogeagul veșnic fumegînd al chităriei lui Gheorghe Chiuca, înlocuită după război cu bloculețul meseriașilor cooperatori, se întunecă și astăzi, umbrit de peretele unei metereze, de piatră mușetită ca stînca unui muncel mușcat de tăietura unei biete șosele. De pe creștetul zidului unde și-a cocoțat temelia, privește trecătorii, peste umăr, căsoaia mohorîtă a unui străvechi conac moldovenesc cu pereții spălați de ape și învîrtoșați de soare, meșterit de nu se mai știe cine și în ce an, pe timpul cînd pămîntul din jur îi slujea drept grădină spătarului bard Bucșinescu, iar prin cele vreo patru uși vînturate în cerdacul dinspre miază-zi roiau slujitorii și alergau surugii încărcați de porunci. În ograda ei tăcută, în vara anului 1902 era mare vînzoleală. Instalat în casa cumnatei Cornelia Stoica de la numărul 8 (6, astăzi), la începutul vacanței mari, profesorul D. D. Pătrășcanu punea în lucrare gîndul de a-și înfiripa o gospodărioară în acareturile moștenite de soția sa Lucreția Stoica. Trebăluind printre zidari și dulgheri, avea să-și petreacă vara, urmărind cu înfrigurare întinerirea bătrînei ziduri ce-și schimba acoperișul de scînduri cu altul de tinichea, se oprea din lucru zîmbind doar atunci cînd prin pădurea de păpușoi și curpenișul bostanilor cu pălăriile portocalii săltate peste gardul grădinii se arătau cei doi băieței de-o șchioapă — Dumitru și Lucrețiu — întinzîndu-i mînuțele încărcate cu boabe sîngerii de zmeură, pomușoară străvezie și pere bălaie și-nlăcrămate.

Visul terminării cuibului dorit rămînea totuși neîmplinit. Pustie, bătrîna zidire îi privea la despărțire într-o zi de toamnă plictă, cînd porneau spre școala din Bacău, cu geamurile ferestrelor goale ca niște ochi scurși de plîns și durere.

Împins de nevoi și muncit de gîndurile irosirii vechii așezări din veacul trecut, rămasă neprivegheată, lăsa mai tîrziu pe cele două surori Lucreția (soția) și Cornelia (cumnata) s-o vîndă Primăriei pentru serviciile sale. Rînd pe rînd, în ograda ei aveau să se aciueze depozite de materiale, servicii edilitare, garajele Primăriei, iar mai tîrziu un azil de bătrîni (1942—1944) și apoi cîteva familii.

Din așezarea spătarului-poet, cumpărată de profesorul Dumitru Stoica, de la Emilia Bucșinescu, retrasă la Botoșani, mai rămînea nepoților, la numărul 5 bis, o postată cu paravane bătrînești și cuhnii abia luminate de cîteva ochiuri de geam (nr. 9 și 11 de astăzi). În ograda lor intra într-o zi un bărbat cu „bărbuța căruntă și triunghiulară", pe nume Venceslav Kiser, emigrant rus, ce-și căuta un locușor pe pămîntul primitor al Iașilor. Înamorat de așezarea spătarului, prin 1906 o și cumpăra de la cele două surori, aranjîndu-și adăpostul, adesea vizitat de prietenul său Constantin Stere ce-l recomandase profesorului Patrașcanu. Fostul deportat devenea vecin și musafir obișnuit al duduii Otilia, cu care avea să discute politică, istorisindu-i episoadele din lupta revoluționarilor ruși și din anii trăiți în închisorile țariste „din îndepărtatul Iakuțk". După moartea sa, clădirea de la numărul 5 bis (astăzi 11) trece prin mîinile unor moștenitori ajungînd în cele din urmă în posesia familiei Handoca. În căsuța bătrînească de peste drum, la numărul 6 (astăzi 4), între acareturile străvechi (înainte de 1803) ale spătarului Hrisocefal (nr. 2, astăzi), umbrite de tei uriași și cele ale profesorului Dimitrie Stoica (de la nr. 6), bunicul lui Lucrețiu Pătrășcanu, nu mai tinere, rămînea mai departe duduia Otilia să păstreze în suflet, ca într-o besactea, amintirile, s-asculte cu pleoapele grele de lacrimi durerile modestei ei străduțe și să privegheze ca nimeni să nu clintească o așchie din colțul de istorie vie — relicvele Beilicului, uliței Zlataustului și uliței poetului Bucșinescu ce se strecura odinioară printre așezările „cerchejilor" doamnei Ecaterina lui Vasile Lupu, moștenite de spătari și postelnici vestiți în Divanul țării.

ION MITICAN

Conacul spătarului-poet Bucșinescu, stăpînit mai apoi de familia scriitorului D. D. Pătrășcanu

Foto: Vasile Rusu

Un nou medicament românesc

Gama produselor farmaceutice românești s-a îmbogățit cu încă un preparat — „Reprimum R". Elaborat de specialiștii Centrului de cercetări pentru antibiotice din Iași, acesta este utilizat cu precădere în boli autoimune, cum sînt cele cunoscute sub numele de purpură, trombocitopenie, sarcoidoză, precum și în unele cazuri nevindecate prin administrarea prelungită de cortizon.

Spre deosebire de produsele similare, ce au la bază substanțe cortisteroide, „Reprimum R" nu conduce la obișnuirea organismului, nu modifică metabolismele de bază și funcționalitatea unor organe vitale.

Muncă, tinerețe, frumusețe

La Teatrul de vară din Iași, s-a desfășurat etapa județeană a tradiționalului concurs al muncii, frumuseții și tinereții. Într-o frumoasă ambianță și în prezența a numeroși tineri, cei 22 de concurenți, cîștigători ai fazelor anterioare, au contribuit la realizarea unei reușite manifestări cultural-distractive. Momentele muzicale au fost susținute de formația vocal-instrumentală „Sintex" și de un grup de interpreți de muzică folk.

Cîștigătorii concursului sînt: 1. **Georgeta Cristea** (Cooperativa „Igiena"); 2. **Ani-Marie Mititelu** (C.F.S.); 3. **Elena Șifer** (Cooperativa „Miorița"). Au primit mențiuni **Irina Lazăr** (Cooperativa „Miorița"); **Daniela Hanganu** (I.C.S.M.T.I.) și **Maria Ibănescu** (D.J.P.Tc.).

Avem o singură inimă...

De vorbă cu medicii GEORGETA DATCU, șef de lucrări la I.M.F., și HORIA ȚURCANU, medic primar, de la Clinica I medicală a Spitalului județean Iași

— De mai multă vreme, bolile de inimă dețin locul I între cauzele de deces. Care sînt motivele?

— Este greu de spus în cîteva cuvinte. Putem porni, de pildă, de la extraordinarul travaliu al acestui organ și de la necesitatea de a-l proteja: să nu uităm că inima asigură circulația a 4—5 tone de sînge în 24 de ore. Apoi, nu-i vorba doar de inimă, ci de întregul sistem circulator — nu degeaba se spune că omul are vîrsta arterelor sale.

— Trebuie să vă întreb deci care sînt factorii de risc în apariția bolilor cardiovasculare?

— Aceasta este problema, fiindcă știindu-i bine, ne putem feri. Pe primul loc se situează **hipertensiunea arterială**, datorată alimentației nerafionale, excesului de grăsimi (care duc la obezitate), diabetului zaharat ș.a. O a doua grupă importantă de factori de risc o reprezintă **fumatul și consumul de alcool.**

— Despre alimentația nerațională și urmările ei am mai discutat în coloanele ziarului. Care sînt — în cazul de față — urmările fumatului și ale consumului de alcool?

— Pe lîngă alte boli grave, tutunul afectează și inima, prin tulburarea metabolismului grăsimilor și favorizarea aterosclerozei și a secreției unor factori umorali cu rol nociv asupra inimii și vaselor de sînge (cărora le provoacă spasme). La rîndu-i, alcoolul este un grav toxic pentru fibra miocardică, în doze de peste 80 de grame pe zi (în echivalent, ar însemna un litru de vin, doi litri de bere sau 100 de mililitri de băuturi distilate zilnic). Alcoolul provoacă nu doar insuficiență cardiacă, dar și tulburări de ritm, unele fatale (așa-numita „boală de vacanță" — tulburări ivite după zilele de sărbătoare, cînd sîntem tentați la abuzuri bachice...).

— Cum știm că sîntem bolnavi de inimă?

— Manifestările sînt variate, ca și afecțiunile ce pot apărea. Iată cîteva: în **insuficiența cardiacă**, oboseală la efort, edeme la membrele inferioare, palpitații; în **hipertensiunea arterială**, amețeli, dureri de cap, tulburări de vedere, etc. Durerea apare, de pildă, în **cardiopatia ischemică** (inima primește mai puțin sînge și oxigen), și este localizată în mijlocul pieptului, de unde se răspîndește la baza gîtului, în umeri și în brațe, însoțită de transpirații, amețeli, manifestări de teamă ș.a. Apare de obicei la efort, iar dacă durează mult semnifică apropierea unui infarct. Obligația de consultare a medicului este evidentă!

— Deci inima nu doare... în partea stîngă?

— Nu. Dar o discuție cu medicul este necesară și în asemenea cazuri.

— În concluzie?

— Avem o singură inimă, și trebuie s-o păzim. Un regim rațional de viață, evitarea abuzurilor, a fumatului și excesului de alcool, puțină mișcare în aer liber îndepărtează suferința și prelungesc viața....

CONST. PĂLADUȚĂ

Viața rațională și sănătatea

Concert de muzică și poezie

În organizarea comitetului de Cruce Roșie al Centrului universitar, în colaborare cu Comitetul municipal al femeilor, ieri, la Casa universitarilor, a avut loc cea de a X-a ediție anuală a concertului de muzică și poezie susținut de copii ai oamenilor muncii din municipiu. Manifestarea s-a bucurat de mult succes.

Expoziție

La Muzeul de istorie naturală (b-dul Independenței) se află deschisă o interesantă expoziție. Fotografii color sau basoreliefuri de excepțională calitate prezintă numeroase rase de cîini din toată lumea. Lucrările aparțin cunoscutului chinolog brașovean Gheorghe Lica. Expoziția este deschisă pînă la 14 iunie a.c.

Teatrul studențesc „Ludic"

La sfîrșitul lui mai, la Tîrnăveni, a avut loc festivalul de teatru „Comori ale sufletului nostru", ediția a IV-a, manifestare inclusă Festivalului național „Cîntarea României". Teatrul studențesc „Ludic" al Centrului universitar Iași a prezentat cu acest prilej un spectacol-coupé din dramaturgia lui Teodor Mazilu și comedia tragică a lui Nelu Ionescu „Fără cartușe Max"

Cîștigătorii concursului

Au fost stabiliți cîștigătorii concursului cu tema „Să cunoaștem muzeele ieșene". Premiul I a fost cucerit de Dan Lupu, elev la Liceul „Tehnoton". Elena D. Ioniță (premiul al II-lea), Luminița Șuhan (premiul al III-lea), Costel Ganea, Luiza Gheorghiu și Violeta Bălău au primit mențiuni. Cu excepția cîștigătorului premiului I, toți ceilalți sînt elevi în clasa a IX-a D la Liceul industrial nr. 3.

De la I.J.T.L.

Conducerea I.J.T.L. informează publicul călător că, începînd de luni, 9 iunie 1986, se desființează stația de tramvai (în ambele sensuri) din Piața Unirii. Pentru a face legătura cu mijloacele de transport electrice, care circulă pe diverse trasee din municipiul Iași, publicul călător are, în continuare, la dispoziție stațiile de călători din fața Conservatorului „G. Enescu".

Satiră și umor

Epigrame

Logică

N-am de gînd să trag foloase
Din ce vreau s-arăt aici:
Toate soacrele-s frumoase
Cînd nepoții-s încă mici...

VASILE BOLOCAN

Epitaf unui arbitru de fotbal

Dînd morții tragicul obol,
S-a stins pe veci, inevitabil,
Lăsînd în urma lui un gol
...perfect valabil!

GEORGE PETRONE

Pilule

● Dragostea îți dă aripi — a zis el și a zburat la alta.
● Unii oameni sînt atît de subiectivi, încît consideră că predicatul este o predică despre subiect.
● Cine stă în umbră nu mai umbrește nimic.
● Unii își ascund cu dibăcie mîinile murdare în buzunarul statului.
● Un război poate distruge lumea; un zîmbet o poate cuceri.

VASILE LOGHIN

Desen de GH. BEJENARU

JOCURI

Lungimi

ORIZONTAL: 1. Cu lungime și lățime; 2. Leac cu acțiune prelungită (fem.) — Cel bisect e mai lung; 3. Mîncare lungă (masc. pl.) — Județ (abr.); 4. Gît (fam.) — Măsură de lungime la romani; 5. Ison! — De lungime redusă; 6. Are lungimea 3,14 R; 7. La lungime! — Lunga și Lungani din jud. Iași; 8. Afluent al Senei — Ada Hîncu; 9. Lungi polare — Cimpulung; 10. Operează cu lungimi. VERTICAL:

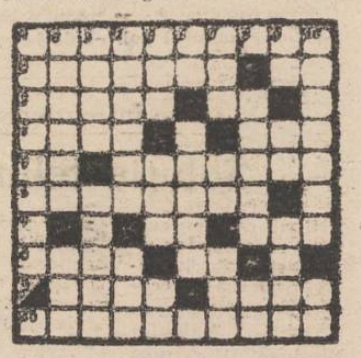

Cea scurtă e cu suspin lung (proverb românesc); 2. Lung... trimite mingea în joc — A se degrada prin utilizare îndelungată; 3. Moralitate — Lungit; 4. ... — Lăți-Lungilă — L! 5. Intrigi! — Alto-Cumulus (abr.) — Lungime 76!; 6. Transpirat — Loc pentru „Lungul drum al zilei către noapte" (E. O'Neill); 7. Lungit la obraznici — Careu! — Mînă-lungă; 8. Măsoară lungimi la canotaj — Alungiri la dreapta!; 9. Hectar — Județ (abr.) — Plăcere... scurtată; 10. Ca vorba lungă (fem. pl.) — Șea.

Dicționar: Eure.

VIOREL VÎLCEANU

DEZLEGAREA JOCULUI APĂRUT ÎN NR. 12 329

ORIZONTAL: 1. Tatonare; 2. Exagerare; 3. Necitit — R; 4. T. — Evocată; 5. Af — Ațițat; 6. Tom — I — Ira; 7. Ilar — F — T; 8. Vocabular; 9. Asimilare.

ÎN SLUJBA LEGII

Supliment publicitar editat de Inspectoratul județean Iași al M.I., în colaborare cu „Flacăra Iașului", cu prilejul Zilei Miliției

Sub conducerea înțeleaptă a partidului

Miliția — 37 de ani în slujba patriei, a poporului

Important act revoluționar, încadrat în procesul continuu de făurire și consolidare a statului socialist — care avea nevoie de organe proprii, devotate cauzei partidului și poporului, înființarea de către Partidul Comunist Român, acum 37 de ani, a Miliției populare, a însemnat crearea unor organe care, stînd de veghe neclintit întru apărarea intereselor poporului muncitor, au contribuit, de fapt, la materializarea politicii democratice, umaniste, revoluționare a partidului și statului nostru, la asigurarea climatului de liniște și siguranță necesar pentru făurirea magistralei opere de construcție socialistă.

Potrivit concepției partidului, rolul și menirea miliției, ca instrument al statului și poporului, erau — încă de la crearea sa — acelea de a contribui la înfăptuirea transformărilor revoluționare și la construcția noii orînduiri, la întărirea puterii de stat și apărarea cu fermitate a cuceririlor socialiste ale oamenilor muncii. Și, de peste trei decenii și jumătate, cadrele de miliție, în frunte cu comuniștii, „activiști de partid într-un domeniu special" — titlu cu care am fost investiți, spre mîndria noastră, de către secretarul general al partidului, președintele Republicii, tovarășul NICOLAE CEAUȘESCU, comandantul nostru suprem, contribuie cu întreaga lor ființă, alături de clasa muncitoare, de țărănimea muncitoare și intelectualitate, la aplicarea neabătută în practică a politicii partidului de făurire a societății socialiste, de ridicare a patriei noastre pe noi culmi de civilizație și progres.

Veghind cu devotament revoluționar la apărarea intereselor poporului, ne consacrăm întreaga putere de muncă, de gîndire și acțiune pentru a ridica necontenit calitatea muncii de prevenire și descoperire operativă a faptelor antisociale, aducînd astfel o contribuție pe măsură la asigurarea climatului de siguranță civică, de ordine și liniște publică. În centrul atenției organelor de miliție, a cadrelor din inspectoratul nostru stă grija pentru apărarea avutului obștesc, a creației materiale și spirituale a oamenilor de pe aceste meleaguri, a măreților înfăptuiri ale socialismului. Sub îndrumarea organelor locale de partid și de stat, cu sprijinul cetățenilor, acordat într-o multitudine de forme specifice, ne preocupăm de întărirea combativității față de elementele infractoare, de intensificarea ofensivei împotriva celor care nu respectă normele de etică și echitate socialistă, de asigurarea celor mai eficiente măsuri pentru descoperirea operativă a faptelor păgubitoare, a evenimentelor cu urmări negative pentru economia națională. În îndeplinirea

Colonel GHEORGHE PETRESCU
șeful Miliției județului Iași

(continuare în pag. a 3-a)

„În noua etapă a dezvoltării societății noastre, a societății în general, conștiința revoluționară a oamenilor devine o puternică forță, s-ar putea spune că ea este hotărîtoare pentru întreaga dezvoltare a societății omenești și cu atît mai mult pentru triumful socialismului și comunismului, pentru realizarea păcii pe planeta noastră."

NICOLAE CEAUȘESCU

Conducerea de către partid, chezășia îndeplinirii rolului și sarcinilor organelor de miliție

În anii socialismului, cu deosebire în perioada care a trecut de la Congresul al IX-lea, de cînd în fruntea partidului se află tovarășul **NICOLAE CEAUȘESCU**, România a obținut cele mai mari realizări în dezvoltarea forțelor de producție, în înfăptuirea consecventă a industrializării, în dezvoltarea celorlalte ramuri economice, ceea ce a asigurat condițiile necesare pentru un grad superior de civilizație al întregii societăți, pentru întărirea forței materiale și spirituale a patriei, a independenței și suveranității naționale.

Rememorînd marile prefaceri petrecute în județul Iași, ca dealtfel, în întreaga țară, ne îndreptăm cu profundă recunoștință gîndurile către secretarul general al partidului, tovarășul Nicolae Ceaușescu — comandantul nostru suprem, care, în timpul vizitelor de lucru întreprinse, a acordat Iașului un sprijin deosebit, determinînd o amplă participare a comuniștilor, a celorlalți oameni ai muncii la soluționarea complexelor probleme ale dezvoltării județului.

Alături de oamenii muncii și împreună cu aceștia, ofițerii și subofițerii de miliție acționează cu fermitate pentru traducerea în viață a sarcinilor izvorîte din documentele de partid și legile țării, luptă împotriva celor ce atentează la proprietatea socialistă, la integritatea avuției naționale, la ordinea și liniștea publică.

Acționînd corespunzător sarcinilor fiecărei etape parcurse de țara noastră pe drumul fău-

Locotenent-colonel
MIHAI MANOLACHE
secretar al comitetului de partid și locțiitor politic al șefului Inspectoratului Județean Iași al Ministerului de Interne

(continuare în pag. a 2-a)

Profil

Permanent în mijlocul oamenilor

Plut. Vasile Coștiug, șeful postului de miliție Moțca, a ținut să-mi mărturisească cu acea siguranță pe care numai convingerea adîncă și bine conturată ți-o poate conferi, că și-a pus mereu întrebarea: „Ce trebuie făcut pentru a asigura traducerea în viață a cerințelor ce rezultă din calitatea de activist de partid și de stat"? Una din căile principale care asigură acest lucru — mi-a răspuns — este aceea de a fi permanent în mijlocul oamenilor, de a le cere sprijinul în îndeplinirea misiunilor.

Prezența subofițerului în diferite locuri ale comunei Moțca este un fapt obișnuit. Cu sprijinul cetățenilor, veghează la înfăptuirea cu strictețe a legalității socialiste și aplică prevederile legii în spiritul și litera lor.

O preocupare permanentă a subofițerului o constituie prevenirea comiterii unor fapte antisociale pe raza de competență. Prin eforturi deosebite și cu sprijinul nemijlocit al oamenilor muncii, subofițerul reușește să asigure ordinea și liniștea publică, să apere avutul obștesc și al cetățenilor, să asigure respectarea regulilor de circulație în comuna Moțca.

Preț de cîteva ceasuri, l-am însoțit pe comunistul plutonier Vasile Coștiug prin comună. Oamenii îl cunosc, îl respectă și îi cer sprijinul. La rîndul său, subofițerul le rezolvă cererile, le explică conținutul legilor și al actelor normative.

„Păi se poate altfel?", mi s-a adresat la un moment dat un cetățean. Este doar omul nostru, al comunei!

Maior VASILE MARIAN

Vara pe șosele

În mod curent, vorbind despre particularitățile circulației în sezonul cald (la fel ca și în celelalte), lumea are în vedere pe cei aflați la volan, deși condițiile sînt altele pentru toți participanții la trafic. Mai mult că sigur, **vara este un sezon dificil pentru toți:** lumina puternică, obositoare, căldura — deseori copleșitoare, drumurile uscate (care îndeamnă la viteză), iată factori specifici care se cer luați în considerare. Mai ales că vara este și sezonul vacanțelor (deci al deplasărilor lungi, cît mai lungi!).

Vara se călătorește mai mult; ziua e mai lungă, vizibilitatea — ideală, drumurile perfecte (nu ne gîndim, desigur, acum, la acele drumuri din județ în care gropile sînt mai dese decît mușuroaiele de cîrtiță din lunca Prutului!), cu marcaje abia aplicate... Totul îndeamnă la drum fără griji. Deși, vara și pietonii sînt mai neatenți, moleșiți de căldură, copiii cu bicicletele sînt peste tot, încercînd acte de „virtuozitate" printre automobile, prin sate animalele lăsate slobode pot oricînd... traversa neregulamentar. Acest „deși" reprezintă, în fond, unul dintre semnalele de alarmă ale sezonului, una dintre particularitățile verii, de care trebuie ținut seama.

Că trebuie ținut seama ne-o demonstrează și **statisticile:** anul trecut, în județ au avut loc destule accidente, soldate cu 12 morți

Maior TUDOR LEONTE
șeful serviciului circulație

(continuare în pag. a 3-a)

Partidului

Cu toți eram — vii ruguri de aspre insurecții
Eliberați de umbre, uniți de-același dor
Tu — seva grea, scînteia, noi — vastele proiecții
Ca frunza și ca iarba urmîndu-te sonor...

Și se trezi pămîntul că-i nimb de bucurie
Din mîndrul Maramureș, la Dunăre cu fală,
Că-n respirații ample istoria și-o scrie
Cu sîngele luminii ce îl pulsezi, năvală...

Curg cîntece ca rîuri înveșmîntîndu-i porii;
În roua vorbei tale se zămislesc noi astre
Și parcă e mai tînăr cînd îl surprind azi, zorii
Cu brîie largi de hore și scăpărări măiastre...

Tu ești întîia rază a soarelui trezind
Lumină-n miezul gliei, în ochi și-n rădăcini,
Noi — magica pădure cu tîmplele zvîcnind
De tainice impulsuri din marile-ți fîntîni...

MIRCEA COZMA

Raidul nostru

Ce se mai întîmplă pe şosele?

● Prioritate absolută, disciplinei ! ● Şi totuşi... ● Curse fără justificare, carburanţi consumaţi fără folos ● Şi bicicliştii participă la trafic ! ● Ah viteza... ● „Ştiu că am greşit" — o formulă care nu ne scapă de accident ● Şi altele...

Fiecare an, fiecare sezon, fiecare zi chiar aduc cîte ceva nou pe drumurile publice. Chiar dacă, în esenţă, problemele sînt aceleaşi, chiar dacă utilizarea optimă a carburanţilor rămîne o sarcină prioritară, chiar dacă viteza rămîne inamicul nr. 1 al siguranţei traficului, un raid pe şosele aduce, inevitabil, şi elemente noi, de care trebuie să ţină seama nu doar... cei ce conduc.

Aşadar, ce-i nou pe la şosele? Iată întrebarea la care am căutat să răspundem, luni după-amiază, mergînd pe unul dintre cele mai intens traficate drumuri din judeţ, Iaşi — Tg. Frumos. Mai întîi, o constatare tonică : numărul abaterilor a scăzut considerabil faţă de perioadele anterioare, disciplina căpătînd „prioritate absolută". **Şi avem aici în vedere nu doar disciplina propriu-zisă, adică respectarea strictă a regulilor de circulaţie, ci şi modul în care este utilizat parcul auto proprietate de stat, chestiune care ne interesează pe toţi, fiindcă ne afectează pe toţi. Exemple ca cel din imaginea nr. 1, realizată la Tîrgu Frumos, au devenit banale : autovehicule îngrijite, încărcate la capacitate, cu remorcă, circulînd corect (în imagine, autofurgoneta 21—IŞ—7179, aparţinînd C.U.G. şi condusă de şoferul Vasile Cucoş, îndreptîndu-se, cu produse realizate la Iaşi, spre Cluj-Napoca). Asemenea cazuri nu constituie de fel o raritate, ceea ce este foarte bine. Şi totuşi...**

Foto nr. 1

Şi totuşi, abateri mai sînt. **Şi vom situa pe prim-plan** utilizarea autovehiculelor în alte scopuri decît pentru cele pentru care au fost destinate, sub capacitate etc., deci pierderea de carburanţi. **În cele mai multe cazuri — aşa cum am mai spus-o, nu conducătorii auto sînt vinovaţi, ci cei care îi îndrumă în cursă. I. Drăgan, tractoristul din foto nr. 2, de pildă, nu este vinovat că a fost trimis de directorul unităţii unde lucrează (Fl. Florescu, S.M.A. Rădăuceni) la Bicaz, fără ca, pe circa 200 de km, să nu transporte nimic în cele două remorci. Nici Gh. Anastasiei, tractorist la S.M.A. Beleeşti, pe care l-am întîlnit cărînd nişte balast de la Butea : el şi alţi trei colegi de-ai săi au fost trimişi de directorul unităţii, V. Simionescu, cale de circa 200 de km, fără nici o încărcătură, după acest balast. Face ?! La Leţcani îl întîlnim şi pe şoferul C. Niţoaia, care se întorcea de la Tg. Frumos la Iaşi cu autobena sa de 6,5 tone destinată transportului de furaje, fără încărcătură : fusese trimis, zicea, de T. Azoicăi, directorul I.A.S. Iaşi, să ducă niste motoare la reparat, şi acum venea înapoi...**

Foto nr. 2

Foto nr. 4

Din păcate, asemenea exemple am mai întîlnit, ceea ce denotă că nu toţi conducătorii locurilor de muncă, nu toate organizaţiile de partid au înţeles sensul Decretului nr. 468/1977, cu modificările aduse prin Decretul nr. 385/1984, privind utilizarea carburanţilor şi a parcului auto. Controalele miliţiei îi vor „ajuta", desigur. După cum îi vor ajuta şi pe cei care mai circulă cu autovehiculele, avînd defecţiuni tehnice. La Tg. Frumos, am oprit autobasculanta 31—IŞ—8060, aparţinînd I.J.T.L. (foto nr. 3) : **lipsită aproape de faruri, fără o oglindă retrovizoare, fără claxon, cu joc la sistemul de direcţie etc. „Ştiţi, noi facem curse locale, şi nu prea contează", zice şoferul Al. Găinuţă. Aşa să fie ? !**

La sfîrşitul raidului am putut concluziona că şi majoritatea restului participanţilor la trafic respectă regulile de circulaţie, depune eforturi pentru asigurarea securităţii pe drumurile publice. Excepţiile sar imediat în ochi. De exemplu, M. Simion (foto nr. 4) **ducea cu „Dacia" sa (2—IŞ—3294) un frigider, convins că circulă în aceleaşi condiţii de siguranţă ca toţi ceilalţi automobilişti. Discuţia cu el l-a convins că, în viitor, va trebui să apeleze la autovehicule specializate. Tot aşa, întîlnirea cu echipajul „circulaţiei" l-a convins şi pe P. Pavel (din Ruginoasa, 2—IŞ—8209) că plăcuţa numărului de înmatriculare nu trebuie să fie ruginită, că se poate refăcea chiar dacă maşina este nouă. Mai convingătoare a fost discuţia cu inginerul ieşean C. Budiş (1—IŞ—9865) : el a fost oprit, evident, fiindcă urmărea cu insistenţă maşina miliţiei, care-l „momise" rulînd cu 80 km/h prin Leţcani. Şi, în timp ce ne „lămurea" că a circulat în deplină siguranţă, un pneu din spate s-a desumflat brusc. Pană ! Dacă se întîmpla la 80 km/h ?**

Foto nr. 6

Un capitol aparte, din toate punctele de vedere, îl constituie unii participanţi la trafic care cred că lor le revin mai puţine obligaţii : **bicicliştii, motoretiştii, căruţaşii şi, nu în ultimul rînd, pietonii. Iată-l pe Ilie Franţugu, zootehnist din Bălţaţi** (foto nr. 5) **într-o ipostază care nu mai necesită comentarii. Are 8 copii ; oare aşa are grijă de ei?! Biciclişti indisciplinaţi am mai găsit (P. Tănasă, frezor la I.U.P.S.R., mergea pe partea stîngă a şoselei ; ne-a declarat, senin, că băuse un litru de vin...), ceea ce înseamnă că unii mai socotesc că de ei trebuie să aibă grijă alţii... Iată-i, în imaginea nr. 6, pe motoretiştii C. Palaghia şi M. Hlihor, din Sîrca : ambii au defecţiuni la vehicule, ambii nu sînt în regulă**

Foto nr. 5

nici din alte puncte de vedere, dar circulă. Pe riscul lor... Despre căruţaşi, o singură întrebare : dacă însuşi P. Vernica, viceprimarul din Bălţaţi, circula cu şareta consiliului popular complet neechipată, să ne mai mire că în comună sînt multe căruţe neechipate ? Nu, să ne mire doar de ce nu se aplică legea, chiar de către cei puşi s-o facă !

Tînărul din imaginea nr. 7, care stă rezemat de gardul de protecţie pentru pietoni, pe partea dinspre carosabil, se numeşte Val. Huzdup, şi este... şofer, la Podu Iloaiei ! Păi dacă el procedează aşa, cum să ne mai mire atitudinea altora ? ! Am putea cita, din păcate, numeroase exemple de pietoni indisciplinaţi, tot atîţia candidaţi la un accident de circulaţie (cum s-au şi întîmplat, destule, în judeţ). Poate că aceste rînduri vor constitui un semnal de alarmă şi pentru ei, ca şi pentru ceilalţi. Căci şoseaua nu iartă !

P. CONSTANTIN
Lt. major MIHAI CROITORU

Foto nr. 7

Conducerea de către partid

(urmare din pag. 1)

ririi noii societăţi, cadrele miliţiei, educate de partid în spiritul vigilenţei revoluţionare, al intransigenţei faţă de elementele infractoare, au dovedit şi dovedesc, în întreaga lor activitate ataşament profund, aderiune deplină la politica înţeleaptă, clarvăzătoare a Partidului Comunist Român. Ofiţerii şi subofiţerii de miliţie din judeţul Iaşi situează în centrul activităţii lor prevenirea încălcărilor legii, transpun în practică concepţia partidului nostru, a secretarului său general, potrivit căreia principala preocupare trebuie să fie aceea de a împiedica comiterea abaterilor şi infracţiunilor. În realizarea acestor sarcini, pe lîngă folosirea eficientă a forţelor proprii, miliţia pune un accent deosebit pe colaborarea cu alte organe de stat, cu conducerile unităţilor socialiste, cu organizaţiile de partid şi obşteşti, cu toţi oamenii muncii. Referindu-se la acest aspect, tovarăşul Nicolae Ceauşescu spunea : **„Pentru a putea obţine rezultate în aplicarea legilor, în combaterea manifestărilor negative, a încălcărilor normelor de convieţuire socială, organele Ministerului de Interne trebuie să se bizuie pe masele populare şi să apeleze permanent la acestea".** De altfel, miliţia judeţului nostru a primit şi primeşte din plin sprijinul tuturor cetăţenilor, folosind la un nivel calitativ superior grupele de sprijin ale miliţiei, activul voluntar de şoferi, echipele de ordine şi disciplină ale U.T.C. şi din formaţiunile de gărzi patriotice, extinzînd mijloacele de convingere şi determinare la activităţi utile.

Şi în activitatea viitoare, ofiţerii şi subofiţerii de miliţie vor acţiona cu toată hotărîrea şi fermitatea, în spirit revoluţionar, pentru asigurarea supremaţiei legii, în vederea dezvoltării democraţiei socialiste şi realizarea obiectivelor fundamentale ale construirii socialismului şi comunismului în scumpa noastră patrie. În acest sens acţionează comanda inspectoratului nostru, comitetul de partid şi organizaţiile de bază, prin intensificarea activităţilor politico-organizatorice, menite să asigure cunoaşterea documentelor de partid şi legile ţării, a orientărilor şi exigenţelor formulate de Directiva comandantului suprem al forţelor armate, în strînsă legătură cu răspunderile specifice fiecărei unităţi, subunităţi sau colectiv de muncă. Militäm pentru cultivarea la întreg efectivul de miliţie, a trăsăturilor de personalitate proprii activistului de partid şi de stat într-un domeniu special — responsabilitatea partinică, cinstea şi corectitudinea, dăruirea şi abnegaţia — formarea convingerii că îndeplinirea întocmai şi la timp a atribuţiilor funcţionale reclamă o bună pregătire politico-profesională şi juridică, ordine şi disciplină desăvîrşite, privaţiuni şi sacrificii. Realizările pozitive cu care miliţia judeţului Iaşi se prezintă la cea de a 37-a aniversare a înfiinţării sale, în anul 65 al P.C.R., se datoresc înainte de toate faptului că întregul nostru efectiv a acţionat neabătut sub conducerea partidului.

Ne exprimăm şi cu acest prilej recunoştinţa fierbinte pentru sprijinul multilateral pe care-l primim permanent din partea secretarului general al partidului, tovarăşul Nicolae Ceauşescu, asigurîndu-l pe mult iubitul şi stimatul nostru comandant suprem, că, însufleţiţi de exemplul său de patriot înflăcărat, de pasiune şi dăruire revoluţionară, ofiţerii şi subofiţerii din Inspectoratul Judeţean Iaşi al Ministerului de Interne vor acţiona cu abnegaţie şi responsabilitate comunistă pentru a transpune în viaţă în mod exemplar sarcinile ce le revin din istoricele hotărîri ale Congresului al XIII-lea al P.C.R., aducîndune o contribuţie sporită la apărarea cuceririlor revoluţionare ale oamenilor muncii, la realizarea măreţei opere de făurire a societăţii socialiste multilateral dezvoltate şi înaintare a României spre comunism.

ALO, MILIŢIA !

Telefoane utile :

- **Dispecerat, Miliţia judeţului — 46666**
- **Dispecerat, Miliţia municipiului — 46840, 40020**
- **Miliţia judeţului (centrala) — 40720, 47720**
- **Miliţia municipiului (centrala) — 46850, 40020**
- **Serviciul circulaţie (Miliţia judeţului) — 40070**
- **Biroul circulaţie (Miliţia municipiului) — 46348**
- **Miliţia oraşului Paşcani — 61212**
- **Miliţia oraşului Tg. Frumos — 10610**
- **Miliţia oraşului Hîrlău — 20313**

Pentru apărarea ordinii și liniștii publice

Asigurarea ordinii și liniștii publice în orașul Tg. Frumos, realizarea climatului de siguranță civică necesar pentru ca toți oamenii să poată participa plenar la înfăptuirea măreței sarcini de edificare a societății socialiste multilateral dezvoltate, constituie una din sarcinile principale ce revin și lucrătorilor Miliției orașului Tg. Frumos.

Pe baza cunoașterii în mai bune condiții a situației operative de pe raza de competență, eforturile noastre au fost îndreptate îndeosebi în direcția combaterii cu fermitate a oricăror încălcări ale legii și a ordinii de drept, prevenirii și descoperirii cu operativitate a faptelor comise cu violență, executării unui control permanent asupra respectării regimului domiciliului, combaterii consumului excesiv de băuturi alcoolice prin aplicarea cu fermitate a Decretului 153/1970 și a Decretului 76/1975, acționîndu-se în același timp și pentru depistarea celor ce încalcă normele ce reglementează circulația pe drumurile publice.

Pentru menținerea ordinii și liniștii publice, lucrătorii formațiunii pază și ordine și-au constituit grupe de sprijin ale miliției în care intră cetățeni cu un profil moral ridicat, ce au fost folosiți în activitățile polițienești, cum ar fi: acțiuni, controale economice, patrulări, pînde, la măsuri de ordine cu ocazia unor activități cultural-sportive etc., asigurîndu-se o contribuție efectivă la prevenirea și combaterea unor încălcări ale normelor legale, la menținerea ordinii și liniștii publice. În acest sens, exemplificăm pe serg. maj. Diaconu Ionel, care, patrulînd prin oraș însoțit de membrii gărzilor patriotice Condrea Aurel și Huțanu Laurențiu, l-au depistat pe numitul Amânducăi Virgil, din Tg. Frumos, care provocase un scandal în piața orașului (fiind apoi condamnat la 6 luni închisoare contravențională).

La prevenirea faptelor de tulburare a ordinii și liniștii publice au contribuit și colectivele de oameni ai muncii care, fiind informate cu faptele comise de colegii lor, au luat atitudine de influențare a acestora, în acest sens putînd fi exemplificate unitățile A.E.I. Holboca, S.M.A. Tg. Frumos, Fabrica de încălțăminte și altele. Dar au mai fost și cazuri în care, deși a fost informată conducerea unităților despre anumite abateri comise de lucrătorii din subordine, nu au inițiat măsurile de influențare obștească dorite, printre acestea numărîndu-se: C.P.A.D.M. Brăești — în cazurile gestionarilor Simiciuc Mihai (sancționat cu 10 000 lei, conform Decretului 76/1975) și Ciobanu Constantin (sancționat cu 10 000 lei, conform Decretului 76/1975); C.P.A.D.M. Al. I. Cuza — gestionarul Ferenț Carmil (sancționat cu 10 000 lei, conform Decreatului 76/1975); C.L.F. Pașcani — gestionara Traciuc Emilia (sancționată cu 5 000 lei, conform Decretului 76/1975) ș.a.

Simțind însă mereu alături umărul oamenilor cinstiți, sprijinul opiniei publice, avem convingerea că ne vom îndeplini cu cinste misiunile care ne revin, contribuind prin munca noastră la apărarea roadelor muncii celorlalți, la asigurarea liniștii publice.

Lt. maj.
TUDOR PRICOPE
Miliția orașului Tg. Frumos

Gazde ilegale

Pentru a se asigura străinilor care se află temporar în România ca turiști sau în alte scopuri condiții de locuit cît mai corespunzătoare, cazarea lor se face în hoteluri, moteluri, campinguri, cămine, precum și în alte suprafețe din fondul locativ administrat de organizațiile socialiste. Cazarea străinilor de către persoanele fizice domiciliate în România (cetățeni români, cetățeni străini sau fără cetățenie cu domiciliul în România), prin închiriere sau subînchiriere, ori prin găzduire, precum și punerea la dispoziția acestor străini de terenuri pentru instalarea mijloacelor de cazare mobile, sînt interzise. Persoanele fizice domiciliate în România pot găzdui în suprafețele locative pe care le dețin numai străini veniți în vizită care le sînt rude apropiate — copii, părinți, frați, surori, soții și copiii acestora.

Decretul 225 din 6 dec. 1974 prevede că încălcarea acestor dispoziții, în măsura în care fapta a fost săvîrșită în astfel de condiții încît, potrivit legii, este infracțiune, constituie contravenție și se sancționează cu amendă **de la 5 000 la 15 000 lei.**

Nesocotind aceste prevederi ale legii, unii cetățeni români, în scopul obținerii de venituri ilicite și a altor avantaje materiale, cazează studenți străini care studiază în Centrul universitar Iași. Aceste fapte ilicite fiind descoperite de organele noastre, prin activitățile directe desfășurate, dar și cu sprijinul cetățenilor, s-a luat măsura sancționării contravențională cu amenzi de pînă la 15 000 lei. Într-o asemenea situație s-au aflat: Onofrei Mariana, cu domiciliul în municipiul Iași, str. Mușatini nr. 10, bl. A 19, et. 9, ap. 59, Cirimpoi Natașa, cu domiciliul în municipiul Iași, str. Dreptății nr. 6, bl. F 7, et. 4, ap. 16, ș.a.

Lt. col. GHEORGHE SANDU

Un moment deosebit în viața tinerilor: înmînarea buletinelor de identitate

Miliția — 37 de ani

(urmare din pag. 1)

sarcinilor încredințate, acționăm într-o strînsă legătură, în colaborare cu organele de securitate, ale procuraturii și justiției, punînd pe primul plan activitatea de prevenire a faptelor antisociale, iar în cazul cînd nu am reușit acest lucru, pentru descoperirea și tragerea la răspundere cu operativitate a celor ce lovesc în cuceririle revoluționare din țara noastră.

Pornind de la astfel de deziderate, de la analiza acestora cu discernămînt politic și juridic, dînd o atenție deosebită respectării principiului prezumției de nevinovăție, respectînd strict legalitatea socialistă, cadrele de miliție promovează metode calificate de muncă, acționează în spirit revoluționar, combătînd cu hotărîre rutina, formalismul și automulțumirea. Totul, în contextul întăririi permanente a legăturii cu oamenii muncii, de al căror sprijin ne bucurăm în permanență, în vederea asigurării prevenirii și combaterii cu eficiență a oricăror manifestări contrare intereselor generale ale societății noastre socialiste. Făcînd legămînt de credință din continuarea tradițiilor de luptă ale înaintașilor, ofițerii și subofițerii de miliție probează în viața și munca lor zilnică dăruirea de sine, devotamentul, curajul, spiritul de combativitate și vigilență, punînd mai presus de orice interesele generale ale celor ce muncesc, cauza partidului. Nu există satisfacție mai mare pentru noi decît conștiința datoriei împlinite, a respectării legămîntului sacru față de patrie, popor și partid, a faptului că efortul nostru se bucură de stima și prețuirea harnicilor constructori ai socialismului!

În această zi de sărbătoare pentru noi — expresie ea însăși a prețuirii de care ne bucurăm din partea poporului —, făcînd legămînt de credință din urmarea fermă a cuvîntului partidului, a ordinelor și indicațiilor secretarului general al acestuia, comandantul nostru suprem, tovarășul NICOLAE CEAUȘESCU, cadrele Miliției județului Iași se angajează să stea mereu zid neclintit liniștii oamenilor, să execute fără șovăire, cu devotament, toate misiunile încredințate de partid, pentru a-și aduce astfel întreaga contribuție la făurirea societății socialiste multilateral dezvoltate și înaintarea scumpei noastre patrii spre noi culmi de progres și civilizație.

Un obiectiv prioritar:

Apărarea avutului obștesc

Pentru traducerea în viață a sarcinilor rezultate din documentele Congresului al XIII-lea al P.C.R., din ordinele și indicațiile comandantului nostru suprem, tovarășul Nicolae Ceaușescu, din legile țării, cadrele miliției orașului Pașcani au acționat pentru prevenirea și combaterea cu mai multă fermitate a infracțiunilor și a altor fapte antisociale, cauzatoare de pagube materiale avutului obștesc. Ridicînd problema prevenirii faptelor cauzatoare de pagube avutului obștesc la rang de obiectiv principal, de etalon al întregii activități, efectivul miliției orașului Pașcani a manifestat preocupare în diversificarea metodelor și mijloacelor de muncă, pentru cunoașterea și prevenirea împrejurărilor care determină, înlesnesc și favorizează comiterea de infracțiuni sau alte fapte antisociale care aduc prejudicii avutului obștesc.

În acest context, s-a desfășurat o gamă variată de activități cu caracter preventiv, cum sînt: ședințe de popularizare a legislației în unitățile socialiste; punerea în discuția colectivelor de oameni ai muncii a persoanelor care au comis infracțiuni sau alte abateri; s-au organizat procese cu publicitate largită și la locul de muncă al inculpaților; sesizări la organizațiile socialiste și obștești. În vederea prevenirii pagubelor în dauna avutului obștesc, s-au executat acțiuni și controale la care au participat diverși specialiști, membri ai echipelor de control ale oamenilor muncii, organele financiar-bancare și alții.

Pentru a preveni încadrarea și menținerea în funcția de gestionari a unor persoane care nu corespund, potrivit prevederilor Legii 22/1969, privind încadrarea și menținerea în funcție a gestionarilor, s-au verificat toate persoanele cu funcții de gestiune, iar acolo unde s-au constatat încălcări de la prevederile legale s-au luat măsuri pentru schimbarea din funcție a gestionarilor necorespunzători. Au fost sprijinite conducerile unităților socialiste de stat și obștești în organizarea pazei și reactualizarea planurilor de pază, stabilindu-se cu acest prilej măsuri de creștere a eficienței personalului de pază.

Ca urmare a complexului de măsuri întreprinse pentru prevenirea și combaterea infracțiunilor și a altor cauze generatoare de pagube în dauna avutului obștesc, a scăzut numărul infracțiunilor în paguba avutului obștesc, cît și prejudiciul cauzat.

Căpitan IOAN MAGRIȘ
șeful Miliției orașului Pașcani

Acte necesare pentru:

— Preschimbarea buletinului de identitate:

— certificat de naștere (și căsătorie, pentru femei), 3 fotografii, 1 timbru fiscal de 3 lei și actul de spațiu locativ.

— Pentru mutația de pe o stradă pe alta:

— actul de spațiu pentru noua locuință, viza Centrului militar (pentru cei cu obligații militare), certificatele de naștere ale copiilor minori (originale), cîte 1 timbru fiscal de 3 lei pentru fiecare buletin.

Vara pe șosele

(urmare din pag. 1)

și 9 răniți grav. **Cauzele lor?** În 7 cazuri, traversarea neregulamentară a drumurilor, de către pietoni, în 3 cazuri — viteza excesivă a autovehiculelor, în două — nesupravegherea copiilor de către părinți etc. Un „etc." foarte cuprinzător — de la consumul de băuturi alcoolice (prezent, din păcate, în orice sezon) și pînă la ciocniri cu utilaje agricole apărute neașteptat pe șosea. Deși în plină lumină și pe drumuri fără mîzgă, „capcanele" verii sînt multiple...

Cum să ne ferim de ele? Simplu! Mai întîi, respectînd regimul de **viteză**: acolo unde vedeți pe șosea dîre proaspete de cauciuc, urme de frînă violentă, să știți că un accident era cît pe ce să se întîmple. Nu ajungeți în astfel de situații! Apoi, dînd dovadă de cît mai multă **atenție**, căci neglijența pe drumul public înseamnă imprudență, un pas spre accident. Atenție înseamnă și... **respectarea regulilor de circulație**: o depășire efectuată „la limită", o traversare „grăbită", o ieșire cu căruța ori cu bicicleta pe neașteptate în fața unei mașini (adică așa cum nu prevede legea), simple neatenții la prima vedere, tot la accident pot duce. În fine, poate că n-ar trebui să mai amintim, dar evidența faptelor ne obligă, **renunțarea la consumul de alcool** înainte de a merge, în orice fel, pe stradă. Iată un cod rutier simplu, care urmat cu prudență poate conferi siguranță în deplasările noastre, poate da siguranță întregului trafic.

Un capitol separat se cuvine acordat circulației **în timpul nopții**. Chiar dacă nopțile de vară sînt mai luminoase și mai scurte, pericolele pe care le ascund sînt la fel de multe ca și toamna sau iarna. Ba, chiar mai multe, dacă avem în vedere că vara, fiind cald, numărul întîrziaților este mai mare, circulă mai multe căruțe și biciclete (și nu toate echipate corespunzător...), mai apare cîte-un cheflîu care nu nimerește trotuarul. Cu alte cuvinte, numai **o conduită preventivă**, în funcție de toate aceste circumstanțe pe scurt amintite, ne poate asigura circulația sigură.

Indiscutabil, cel mai mult se circulă vara, pe jos ori cu diverse mijloace mecanice. Aceste rînduri și-au propus să vă reamintească pericolele potențiale ale șoselei în acest sezon, din dorința de a nu mai avea, la toamnă, un bilanț trist al evenimentelor rutiere, ca anul trecut. Drum bun, și să ne vedem cu toții, sănătoși, la toamnă!

„Domnul Emigrant..."

Printre harnicii și pașnicii cetățeni ai comunei Probota, la antipod, veniți parcă din altă lume, cu alte concepții despre viață, figurează și personajele acestui articol, părți procesuale într-o cauză penală soluționată de către lucrătorii Miliției județene Iași.

Într-una din frumoasele zile de vară ale anului 1985, A. D. Ghiță Costăchescu — autointitulat „domnul Emigrant" — a invitat la domiciliul său pe cetățenii Mihai Lespezeanu și Dumitru Vițel, cărora a început să le destăinuie visurile sale — visuri halucinante de emigrare în „lumea tuturor posibilităților". Cu acest prilej, le-a arătat și banii pregătiți în acest scop, pe care-i ținea într-o cutie, în șifonier...

Cu mințile încețoșate de aburii beției, Mihai Lespezeanu și Dumitru Vițel au văzut în „emigrant" o pradă ușoară chiar dacă acesta nu ajunsese încă să-și părăsească patria-mamă. Fără să se gîndească prea mult, ei i-au aplicat cîteva lovituri, l-au imobilizat pe „domnul Emigrant", legîndu-i mîinile cu un cordon. Apoi i-au luat suma de 8 900 lei din șifonier — loc aflat din spusele lăudărosului — și au plecat.

Bineînțeles, primul lucru la care s-au gîndit cei doi răufăcători după tîlhăria comisă a fost băutura. Astfel, s-au trezit căutînd de băut pe raza mai multor localități, ajungînd pînă la bufetul din comuna Trifești. Pe drum, cei doi l-au racolat și pe minorul Mihai Rogojină, căruia i-au destăinuit fapta lor și l-au transformat dintr-un elev silitor în tăinuitor, oferindu-i drept cadou o mică parte din „pradă".

Cu toții au consumat băuturi „străine", pentru a conferi banilor agonisiți de către „domnul Emigrant" destinația visată de acesta. Nu au reușit, însă, să cheltuiască decît 600 lei, după care au împărțit „frățește" restul de 8 300 lei. A doua zi, au intervenit organele de miliție, care au împiedicat pe răufăcători să consume în întregime „prada". În final, i s-au restituit toți banii „domnului Emigrant" și cei în cauză au fost invitați să ia poziția „pe loc repaus" după gratii, pentru mai mulți ani...

A. D. Ghiță, „domnul Emigrant", care, pe parcursul cercetărilor a refuzat să dea relațiile necesare lucrătorilor de miliție, va trebui să-și schimbe optica și să mediteze mai realist. Îl obligă și propriile-i deducții: „Nu cred că acolo, în lumea tuturor posibilităților, hoții sînt prinși tot atît de repede ca aici și dacă pici pe mîna lor, mai vezi banii...".

Cpt. RADU BALAN

Recent, s-a desfășurat faza județeană a concursului „Cea mai bună patrulă școlară de circulație" — întrecere care reunește anual cele mai bune patrule din județ, competiție organizată de C.J.O.P., Inspectoratul școlar județean, C.J.A.K., și organele de miliție. În acest an, primul loc a fost cucerit, după o aprigă întrecere, de echipajul Școlii nr. 34 din municipiu, echipaj alcătuit din Cristian Grunzu, Ana Liventa, Alina Logigan, V. Căuntișanu, Dana Birsan, Paul Alexa, Cătălin Soroceanu și Claudia Robu (în imaginea de mai sus). Pe locurile următoare, patrulele Școlii nr. 3 din Iași și Școlii nr. 2 din Pașcani.

Decretul nr. 185 din 2 iunie 1986 privind amnistierea unor infracțiuni și grațierea unor pedepse

Un nou act de clemență, o nouă dovadă de umanism

Măsurile legislative adoptate în ultimii ani cu privire la executarea sancțiunilor penale, ca și actele de clemență elaborate, demonstrează grija permanentă a partidului și statului nostru pentru sporirea rolului educativ, preventiv al pedepsei, pentru creșterea rolului colectivelor de oameni ai muncii privind educarea cetățenilor prin muncă și pentru muncă. Pe această linie se înscrie și adoptarea de către Consiliul de Stat al R.S.R. a Decretului 185, din 2 iunie 1986, privind amnistierea unor infracțiuni și grațierea unor pedepse.

Ca și actele normative de clemență adoptate anterior, noul decret acordă grațierea în mod condiționat, în sensul că aplicarea lui se face numai celor care îndeplinesc anumite condiții. Este firesc să fie așa, deoarece infractorii recidiviști, cei care s-au sustras de la executarea pedepsei ori cei care comit fapte deosebit de grave pentru ordinea noastră de drept nu prezintă garanția reeducării lor prin absolvirea de pedeapsă, ca și aceia care, într-un termen stabilit de actul normativ, comit din nou o infracțiune.

Decretul Consiliului de Stat nr. 185 din 2 iunie 1986 amnistiază toate infracțiunile pentru care Codul penal sau legile speciale prevăd o pedeapsă privativă de libertate pînă la 3 ani inclusiv, sau amendă. Această măsură face să înlăture răspunderea penală pentru asemenea infracțiuni, iar dacă a intervenit după condamnare, ea înlătură executarea pedepsei pronunțate, precum și celelalte consecințe ale condamnării.

Grațierea prevăzută de actul normativ la care ne referim vizează pedepsele aplicate de instanța de judecată, precum și măsurile aplicate minorilor. Aceste măsuri ca și pedepsele pînă la 5 ani inclusiv, se grațiază în întregime, potrivit art. 2 din decret, iar potrivit art. 3, pedepsele între 5 și 8 ani închisoare se grațiază cu 1/3, iar pedepsele între 8 și 10 ani închisoare se grațiază cu 1/5.

Spre deosebire de amnistie, care face să înlăture răspunderea penală și să înceteze procesul penal, grațierea vizează numai sancțiunea, încît procesul penal continuă, iar după pronunțarea pedepsei se face aplicarea prevederilor Decretului.

Așa cum s-a arătat, acordarea grațierii pedepselor sau amnistierea unor infracțiuni se face condiționat, astfel încît acest act de clemență nu se aplică celor condamnați pentru infracțiuni săvîrșite în stare de recidivă sau celor care sînt recidiviști prin condamnări anterioare. Rezultă că sînt exceptate toate acele persoane care, după ce au primit din partea societății un avertisment concret, prin sancționarea acestora pentru fapte penale, persistă în conduita lor antisocială săvîrșind din nou infracțiuni, care întrunesc condițiile celui de al doilea termen al recidivei prevăzute de art. 37 din Codul penal. De asemenea, nu beneficiază de prevederile decretului cei care au comis infracțiuni deosebit de grave. Nu beneficiază de grațiere sau amnistie nici cei care s-au sustras de la executarea pedepsei și a sancțiunii contravenționale.

Atragem atenția în mod deosebit asupra prevederilor art. 13 din Decret, potrivit cărora la săvîrșirea unei infracțiuni intenționate, în decurs de 3 ani, cei grațiați vor executa, pe lîngă pedeapsa stabilită pentru acea infracțiune, și pedeapsa neexecutată ca urmare a aplicării acestui act de clemență.

Totodată, cei ce beneficiază de clemența legiuitorului, ca și cei predispuși să încalce ordinea de drept instituită în țara noastră, trebuie să dea dovadă de înțelegerea exactă a sensului și scopului actului normativ adoptat, știind că organele de justiție și organele de urmărire penală vor acționa în continuare cu fermitate, reprimînd cu toată exigența faptele antisociale, prin care se aduc atingeri grave societății socialiste, drepturilor legitime ale cetățenilor, liniștii și ordinii publice, acționînd cu operativitate împotriva oricăror încălcări și abuzuri în toate sectoarele de activitate.

NICOLAE FLAVIAN
Președintele Tribunalului județean Iași

Întreruperile ilegale de sarcină — o acțiune împotriva firii, care trebuie ferm combătută

În vechiul drept românesc, avortul era considerat o crimă. „Îndreptarea Legii" din 1652 prevedea, printre altele, că „femeia care va purta erbi sau le va mînca ca să nu facă feciori sau va face în alt chip meșteșug de a omorî copilul în pîntecele ei, aceea ca un ucigaș să se canonească". Codul penal din 1 mai 1865 a încriminat avortul ca infracțiune, iar „Legiuitorul" din 1869 a inclus avortul în cadrul crimelor.

Codul penal din 1936 a dat o nouă reglementare infracțiunii de avort. Potrivit acestei reglementări, întreruperea cursului normal al sarcinii — prin orice mijloace — constituie delictul de avort, pedepsele variind în funcție de existența sau lipsa consimțămîntului femeii însărcinate. Cu ocazia republicării în anul 1948 a Codului penal anterior, s-au adus unele modificări, restrîngîndu-se și mai mult dreptul de a efectua întreruperea cursului sarcinii.

Prin Decretul nr. 463 din 30.09.1957, s-a instituit sistemul întreruperilor de sarcină la cerere, care urmărea stăvilirea practicării întreruperilor de sarcină în condiții de clandestinitate, fără asigurarea măsurilor necesare din punct de vedere medical și igienic.

Aceasta a fost evoluția reglementărilor legale în materia infracțiunii de avort și a întreruperilor de sarcină, în țara noastră, pînă la intrarea în vigoare a decretelor 770 și 771 din 1.01.1966 necesare, datorită faptului că prevederile Dec. 463/1957 au influențat negativ sporul natural al populației, fapt scos în evidență cu prilejul analizei de către conducerea de partid a indicatorilor demografici. Astfel, dacă în anul 1956, înainte de intrarea în vigoare a Dec. 463/1957, coeficientul de natalitate era de 24,2 la mie, în anul 1965, deși populația țării crescuse numeric, coeficientul de natalitate, scăzuse la 14,6 la mie.

După intrarea în vigoare a Dec. 770/1966, s-a înregistrat o creștere a natalității, însă, începînd din anul 1969, natalitatea a scăzut din nou, ajungîndu-se în anul 1983 la o rată de numai 14,3 la mie, deci sub nivelul anului 1965.

În luna martie 1984, Comitetul Politic Executiv al C.C. al P.C.R. a analizat starea demografică, constatînd o scădere foarte serioasă a natalității. A fost adoptată Hotărîrea cu privire la creșterea răspunderii organelor și organizațiilor de partid, organelor de stat și cadrelor medico-sanitare în înfăptuirea politicii demografice și asigurarea unui spor corespunzător al populației.

Din acest document de o deosebită importanță pentru viața României socialiste, se desprind în mod pregnant spiritul de profund umanism, de aleasă grijă, cu care, cel mai iubit și stimat fiu al națiunii noastre, secretarul general al partidului, tovarășul **NICOLAE CEAUȘESCU**, urmărește înfăptuirea politicii demografice a țării și creșterea sporului populației ca o condiție esențială a păstrării vitalității tineretului și vigorii poporului nostru. În același spirit de profund umanism a fost emis și Decretul privind alocația de stat și indemnizația pentru copii, ajutoarele ce se acordă mamelor cu mai mulți copii și soțiilor de militari în termen, precum și indemnizația de naștere.

Acționînd în baza atribuțiilor din documentele de partid și legile țării, unitățile de miliție, împreună cu organele de specialitate ale direcției sanitare, cu procuratura și justiția, și-au adus contribuția la prelucrarea prevederilor actelor normative care reglementează acest domeniu de activitate, la prevenirea întreruperii ilegale de sarcină, prin descoperirea și înregistrarea în evidență a unui număr însemnat de femei ce intenționau să-și provoace avort. Aceste activități de prevenire au fost secondate de intervenții ferme, fiind demascate și trase la răspundere un număr însemnat de elemente infractoare.

Apărătorii ordinii și liniștii publice din județul Iași, în conformitate cu sarcinile ce le revin din documentele de partid și legile țării, acționează, în colaborare cu factorii ce au atribuții pe această linie, pentru prevenirea comiterii unor asemenea fapte și descoperirea cu operativitate a autorilor în cazurile în care acestea s-au comis.

Lt. col.
CONSTANTIN SOARE
locțiitor al șefului Miliției județului Iași

Pentru agenda dv.

ÎN CE CAZURI POATE FI SUSPENDAT, ÎNTRE 1—3 LUNI, PERMISUL DE CONDUCERE ?

● Pentru conducere sub influența alcoolului. ● Pentru conducerea autovehiculelor cu defecțiuni tehnice la sistemul de frînare sau la mecanismul de direcție ● Pentru parcarea, în mod repetat, în alte locuri decît cele stabilite, a autovehiculelor proprietate de stat. ● Pentru neacordarea priorității de trecere ● Pentru efectuarea de depășiri neregulamentare ● Pentru nerespectarea semnificației culorii roșii a semaforului ● Pentru nerespectarea normelor privind trecerea la nivel de cale ferată ● Pentru nefolosirea corectă a luminilor pe timp de noapte, la întîlnire cu un alt autovehicul ● Pentru neoprirea la semnalul lucrătorului de miliție, în scopul sustragerii de la control ● Pentru depășirea, în mod repetat, cu mai mult de 20 km/h, a vitezei maxime legale.

O îndatorire patriotică: apărarea pădurilor

În Republica Socialistă România, pădurile, bun al întregului popor, constituie una din principalele bogății naturale ale țării. Conservarea, dezvoltarea și gospodărirea rațională a fondului forestier în interesul întregii societăți este o problemă de stat, o îndatorire patriotică a tuturor cetățenilor patriei.

Încadrîndu-se organic în eforturile de dezvoltare și gospodărire judicioasă a fondului forestier din zona bazinului superior al Bahluiului, ce însumează o suprafață de peste 10 000 ha, organele de stat cu atribuții pe această linie, toți cetățenii de pe raza acestui teritoriu, au depus și depun eforturi susținute pentru creșterea rolului economico-social al pădurii.

Cadrele de miliție ale orașului Hîrlău, conștiente că apărarea fondului forestier reprezintă, în afara unor obligații profesionale și o îndatorire cetățenească patriotică, au acordat o atenție deosebită prevenirii și contracarării oricăror acțiuni de natură a prejudicia pădurea.

Cele peste 80 de acțiuni și controale întreprinse au dus la constatarea unui număr de 26 infracțiuni și la depistarea a peste 40 de contravenienți, ocazie cu care au fost confiscați 52 m.c. material lemnos și redați circuitului economic.

La inițiativa noastră, au fost organizate procese cu publicitate lărgită la căminul cultural Pîrcovaci și Casa de cultură Hîrlău, prilej cu care, persoanele participante au înțeles mai bine prevederile legale în acest domeniu și au dezaprobat public faptele celor care au încălcat legea.

Întrucît o parte din cetățeni, îndeosebi cei din satul Pîrcovaci, după procurarea în condiții normale a materialului lemnos, obișnuiesc să-l vîndă în comunele limitrofe (Belcești, C. Caprei, Plugari etc.), prezicăm că faptele acestora, în condițiile repetării lor, constituie infracțiunea de specula prevăzută de art. 295 Codul penal, și se pedepsește cu închisoare de la 6 luni la 5 ani, fiind dese situațiile cînd s-a procedat la trimiterea lor în judecată pentru astfel de fapte.

Urmare a măsurilor întreprinse în special în cursul acestui an, starea infracțională este în continuă scădere. Sîntem hotărîți, pentru prevenirea și descoperirea tuturor neregulilor prin care se lezează avutul obștesc, să ne perfecționăm activitatea pe linia apărării cu mai multă eficiență și fermitate a fondului forestier.

Mr. CONSTANTIN RIȘCANU
Miliția orașului Hîrlău

umor

— Mi-am lăsat mașina aici, zice un cetățean, și acum n-o mai găsesc. Au furat-o. Ce trebuie să fac ?

— Ați avut mare noroc, îi răspunde paznicul, fiindcă ați parcat în loc interzis. Dacă nu v-ar fi dispărut, trebuia să plătiți amendă !

O inscripție la un pasaj de cale ferată : „Trenul trece peste pasaj în 14 secunde, indiferent dacă automobilul dv. se găsește pe linii sau dincolo de ele".

— Ei, cum mai e cu condusul soției tale ? Învață, învață ?

— Desigur ! Încet, încet, drumurile au început să se îndrepte în direcția pe care apucă ea !

— Vai, ce-ai făcut ! Dumneata nu știi să claxonezi, omule ?!

— Ba să claxonez știu. Să conduc nu știu !

— Ați condus cu 90 km/h. Sînteți pasibil de amendă, zice agentul de circulație.

— Vă cer o favoare, spune conducătorul auto, prezentînd actele. Treceți în procesul verbal că am circulat cu 120 km/h. Tocmai am găsit un client pentru rabla asta.

Un automobil traversează în mare viteză pe roșu. Cei doi agenți de circulație din intersecție se privesc indignați.

— I-ai luat numărul ?, întreabă unul din ei.

— Nu, că a trecut prea repede. În orice caz, era o blondă.

— Da, cu ochii albaștri și cu o bluză foarte decoltată !

— Formidabil, păi nici de ziua dumneavoastră nu vă odihniți ?!?

JOCURI De ziua Miliției

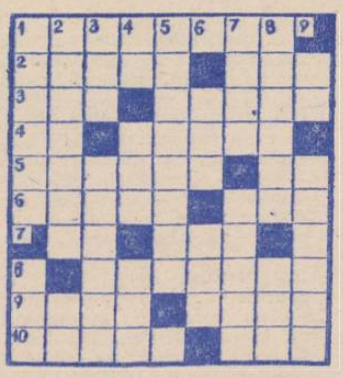

ORIZONTAL : 1. Culoare... tematică ; 2. Bun prețios al fiecăruia, protejat de miliție — Se întors într-un ceas, fără grabă! (sing.) ; 3. A stabili o legătură — Sens, nu neapărat unic (pl.) ; 4. Claxonul trotinetei ! — Merge cu un magnetofon ; 5. Se prind ușor — Putere limitată !; 6. Codul bunelor maniere — Cianța broaștei ; 7. În temă ! — Exemplu clasic în ispășirea păcatelor ; 8. A preîntîmpina un act reprobabil ; 9. Gen de protecție ilegală — Se deplasează în caravană (inv.) ; ... A ocroti... — în acest fel. VERTICAL: 1. Bunurile noastre, ocrotite de miliție (sing.) — Armă de foc ; 2. Acalmie (prin grija miliției !) — Prinse-n gips ! ; 3. Soluții de curățat — Laterală la figură ; 4. Pornite la atac ! — „Călcat" la greșeală — Întîrzie în apariție ! ; 5. Formă fizică, preferabil bună; 6. Gonit în centru ! — Pasăre rară ; 7. Mers în recunoaștere — A întreprinde o acțiune ; 8. Putere de stat — Ieșit în față ; 9. După bare ! — Grup de milițieni.

GELU ȚEPELUȘ

Realizatori :
CONST. PĂLĂDUȚĂ și lt. maj. MIHAI CROITORU

Folosirea rațională a bazei tehnico-materiale, principala cale de sporire a eficienței economice și în agricultură

Necesitatea aplicării cu hotărîre a noului mecanism economico-financiar în toate unitățile agricole a fost subliniată din nou de conducătorul partidului și statului, tovarășul **NICOLAE CEAUȘESCU**, la cel de-al III-lea Congres al agriculturii. Problema centrală a noului mecanism economico-financiar este, după cum se știe, creșterea eficienței economice care se realizează prin utilizarea mai bună a bazei tehnico-materiale, prin autoconducere și autogestiune. Vorbind de folosirea gospodărească a mijloacelor de producție din agricultură, trebuie să începem inevitabil cu pămîntul. Pentru valorificarea superioară a fiecărei palme de teren, inclusiv a loturilor în folosința cooperatorilor, a fost elaborat un amplu program care este înfăptuit cum se cuvine pe mai tot cuprinsul județului. Buni gospodari, precum cei din comunele Popricani, Trifești, Probota, Ciurea, Movileni, Șipote și din alte localități, sînt cunoscuți pe meleagurile noastre pentru interesul deosebit cu care se ocupă de cultivarea tuturor suprafețelor, de evitarea oricărei risipe de pămînt, punînd în valoare și terenurile din incintele gospodărești, inclusiv cele pe care se vor depozita furajele grosiere, din curți, de pe marginea drumurilor etc.

Un alt mijloc deosebit de important de creștere a producțiilor și veniturilor, de sporire a eficienței economice îl constituie utilizarea completă și rațională a fondurilor fixe. În mod special în zootehnie se pune problema folosirii depline a spațiilor construite, ce trebuie populate cu animale la întreaga capacitate. Dar numai popularea la capacitate nu asigură eficiența economică, pentru aceasta fiind necesar să existe efective productive și nu animale care sînt furajate fără a da producție, deoarece, și pentru neasigurarea efectivelor și pentru animalele neproductive se plătesc amortismente, se consumă furaje, deci se fac cheltuieli. Datorită nerealizării efectivelor, la A.E.I. Bivolari, Mircești, Trifești, Victoria, Pocreaca, Lespezi, Bălțați, Movileni, Gropnița, Holboca, la C.A.P. Oțeleni etc., s-au înregistrat nerealizări de producție și o scăzută eficiență economică sau chiar pierderi. În același timp, cooperative agricole cum sînt cele din Bosia, Țuțora ș.a., care dispun de spații corespunzătoare pentru creșterea animalelor, le lasă în paragină în loc să le folosească în acest scop. De asemenea, sînt unități care, deși au spații suficiente, își propun să cheltuiască noi fonduri pentru construcții zootehnice, risipind astfel banii fără rost.

În ultimii ani, a crescut preocuparea pentru utilizarea eficientă a mijloacelor de transport cu tracțiune animală, care conduc la importante economii de carburanți, lubrifianți etc. Folosind la maximum atelajele din dotare, C.A.P. Bivolari, Deleni, Mircești, Mogoșești-Siret, Cotnari, Răducăneni, A.E.I. Dumești, Erbiceni ș.a. reușesc an de an să realizeze însemnate economii de cheltuieli, întrucît nu mai închiriază mijloace de transport mecanice. Experiența lor trebuie generalizată cu atît mai mult, cu cît prin creșterea numărului de animale de muncă se creează condiții pentru a se înlocui tot mai mult îngrășămintele chimice cu îngrășăminte naturale, mult mai ieftine (90 la sută) și mai eficiente.

Județul nostru a cîștigat o bună experiență în utilizarea forței de muncă pe tot parcursul anului, prin dezvoltarea activităților de industrie mică, de construcții și prestări de servicii. Aceste activități trebuie să se bazeze însă pe folosirea prioritară a materiilor prime locale (împletituri din răchită, lucrări artizanale, produse de balastieră etc.) și nicidecum pe cele din fondul centralizat al statului. Așa se procedează în foarte multe localități rurale ieșene și rezultatele obținute sînt încurajatoare pentru dezvoltarea activităților respective. În unele unități (C.A.P. Vatra, Țuțora, Dobrovăț etc.), activitatea de industrie mică este însă slab reprezentată, din care cauză și sursele de venituri sînt slabe.

Măsurile luate la indicația Comitetului județean de partid pentru utilizarea rațională a bazei tehnico-materiale, pentru creșterea producției și reducerea cheltuielilor, au mobilizat unitățile agricole la ridicarea generală a gradului de eficiență. În acest scop, noile măsuri adoptate de conducerea statului, prin Decretul nr. 120/1986, care vizează realizarea într-un timp cît mai scurt a autofinanțării tuturor unităților din agricultura de stat și cooperatistă, au în vedere, pe de o parte, realizarea de producții mai mari cu cheltuieli mai mici, iar pe de altă parte, valorificarea cît mai eficientă a produselor.

La înfăptuirea sarcinilor de autoconducere și autogestiune, rolul hotărîtor îl au conducerile unităților agricole, însă un cuvînt greu trebuie să-și spună și comisiile de revizie. Facem această precizare deoarece în numeroase cooperative agricole comisiile respective nu-și îndeplinesc atribuțiile ce le revin în urmărirea modului cum se acționează la întreținerea culturilor și plantațiilor, la îngrijirea animalelor, dar mai ales la gospodărirea legală și judicioasă a fondurilor pentru evitarea oricăror pierderi.

ION PURȚUC
director adjunct al Băncii pentru agricultură și industrie alimentară, sucursala județeană Iași

Acțiuni energice pentru transpunerea în viață a hotărîrilor forumului țărănimii

La Casa de cultură a științei și tehnicii pentru tineret din Iași

Un prim bilanț — argument al împlinirilor viitoare

De la darea în folosință a Casei de cultură a științei și tehnicii pentru tineret din Iași, remarcabilă realizare din punct de vedere estetic și funcțional, a trecut o jumătate de an. Modernul edificiu, dispunînd de spații generoase, adecvate unei game variate și complexe de manifestări, a fost ospitalieră gazdă, în acest interval, a numeroși tineri din Iași, din alte colțuri ale țării și de peste hotare. Din datele puse la dispoziție de către **Dumitru Tarcan**, directorul Casei, se conturează un bilanț fructuos. Ne vom opri mai puțin la bilanțul propriu-zis, considerînd suficient să amintim că la acțiunile de pînă acum, diverse și de calitate, au participat peste 50 000 de tineri; aceste date, împreună cu hotărîrea de intensificare și diversificare a activităților, constituie premise ale unor certe împliniri viitoare. De aceea ne vom referi în special la proiecte, și din dorința de a lansa, pe această cale, o invitație tinerilor pentru a participa în număr cît mai mare la materializarea acestor proiecte.

Necesitatea unor manifestări culturale de anvergură și de ținută, precum și dorința unei prezențe cît mai bune în „Cîntarea României" au făcut să se constituie deja nucleul a ceea ce, în final, va fi un ansamblu al tineretului. Există deja o formație de muzică ușoară, o alta de teatru și sînt în curs de desfășurare acțiuni de selecție pentru depistarea, în vederea promovării, a unor talente autentice în domeniile recitării, muzicii folk etc. Va lua ființă un cenaclu al tinerilor creatori de poezie și muzică, un cerc de educație estetică prin artă, un studio pentru cei dornici să se inițieze în arta fotografică și în cinematografie, se va organiza un spațiu expozițional pentru pictură și fotografie. Cercului de limbă engleză i se vor adăuga alte trei (de rusă, franceză și germană). Vor continua acțiunile politico-ideologice de educare a tinerilor în spirit revoluționar, sub forma unor simpozioane, expuneri, mese rotunde. Se vor înființa cabinete de politologie și convorbiri economice, iar cabinetul de consultații și educație juridică își va desfășura activitatea, ca și pînă acum, în fiecare marți, la ora 18. Numărul cercurilor tehnico-aplicative va crește, la cele existente urmînd să se adauge unele de inventică, deltaplanism, de utilizare a calculatoarelor personale. În cadrul cursului „Pro familia", vor fi inițiați viitorii familiști, iar grupuri organizate vor avea posibilitatea să asiste la proiecții de filme adresate lor, urmate de dezbateri.

În același edificiu își are sediul și agenția B.T.T., al cărei vicepreședinte, **Alexandru Iosub**, a spicuit din programul pus la dispoziția solicitanților: excursii de două zile în Capitală, cu vizitarea unor muzee etc.; „trenul tineretului" — la Costinești, în perioada 9—14 iunie; turul județului Iași, cu vizitarea zonelor turistice Cucuteni, Cotnari, Hîrlău, Ruginoasa, Mircești.

Amintind și de alte posibilități de petrecere plăcută și utilă a timpului liber (discoteca, restaurantul, cofetăria), nu ne rămîne decît să reînnoim invitația din primele rînduri, avînd convingerea că toți cei care vor frecventa Casa se vor bucura de condiții ideale pentru împlinirea personalității lor, fiind nu numai beneficiari, ci și participanți activi la acte de educație și cultură.

DORIAN OBREJA

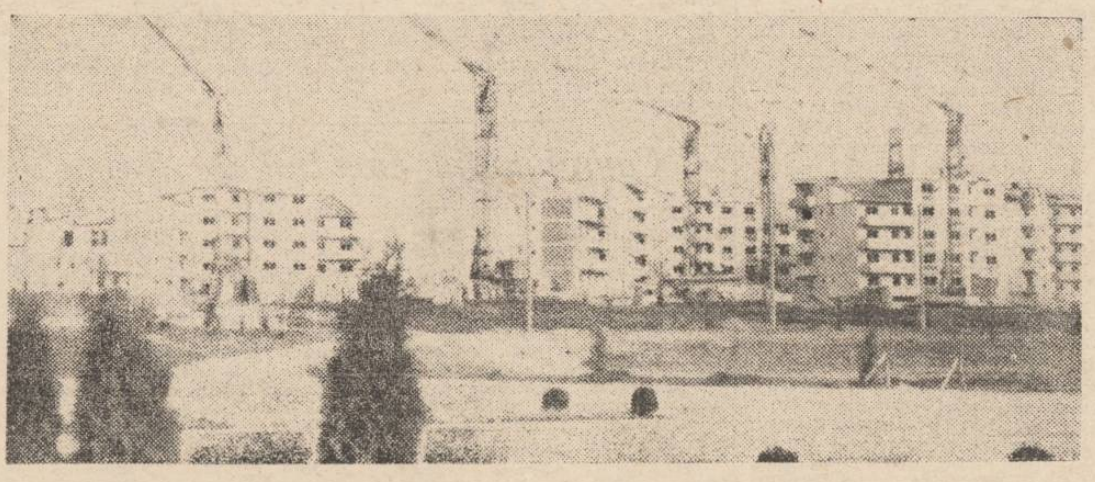

Noi și moderne blocuri se construiesc în zona C.U.G. Foto : Paul Todică

Avantajele utilizării sculelor combinate

(urmare din pag. 1)

în funcție de cotele piesei care trebuie prelucrată. Utilizarea acestora la executarea suporților pentru sănii cu avans hidraulic asigură prelucrarea simultană, pe patru suprafețe, **în condițiile creșterii gradului de precizie**. Pe lîngă asigurarea unei înalte calități a execuției și folosirea la capacitate a mașinii, **productivitatea muncii crește cu 400 la sută**, iar consumul de energie electrică cunoaște o majorare nesemnificativă, în comparație cu prelucrarea succesivă cu o singură freză.

Dar, așa cum se știe, I.M.A.M.U.S. realizează mașini-unelte pentru diverși beneficiari, contribuind prin dotarea acestora cu scule performante și dispozitive la creșterea accentuată a productivității muncii. În secția de montaj a întreprinderii ieșene se află, în prezent, în execuție o mașină de găurit multiax. La această mașină, un colectiv de proiectanți coordonați de ing. Gică Corduneanu, **a realizat un sistem de transfer palete care asigură o creștere a productivității muncii de 30 de ori față de prelucrările făcute clasic.**

Așadar, iată succint avantajele utilizării sculelor de performanță : **mașinile-unelte sînt folosite aproape de capacitatea lor nominală, productivitatea muncii crește substanțial, iar calitatea reperelor prelucrate este net superioară.**

Participarea la întreținerea culturilor

(urmare din pag. 1)

Asemenea aprecieri nu pot fi făcute și la adresa membrilor C.A.P. Șcheia, unitate vecină cu C.A.P. Drăgușeni. Din cele relatate de Horațiu Velea, inginerul șef al cooperativei agricole, doar la floarea-soarelui au fost executate cîte trei prașile. Și aceasta fiindcă, în ultimele zile, cooperatorii au „uitat" să mai pună mîna pe sapă. Așa se explică de ce la sfecla de zahăr prașila a treia manuală n-a fost executată nici pe jumătate din suprafața cultivată, iar la porumb această lucrare este abia la început. O lucrare de întreținere se impune aici și la soia, și la fasole, deși culturile respective au fost erbicidate. Conducerea unității nu s-a gîndit însă să mobilizeze forțele și la această acțiune. Exemple de hărnicie ne-au oferit, în schimb, mecanizatorii din secția condusă de Ion Vieru (ei executînd cea de a treia prașilă la porumb) și elevii de la școala din Șcheia, care, împreună cu cadrele didactice, au aplicat cîte două udări pe trei hectare ocupate cu porumb și două hectare cu sfeclă de zahăr.

Rămași în urmă cu lucrările de întreținere sînt și cooperatorii de la C.A.P. Mironeasa, unde, de asemenea, cea de a treia prașilă la porumb este mult întîrziată. Dumitru Iov, inginerul șef al Consiliului unic, ne asigura că peste tot se vor lua măsurile necesare pentru ca fiecare lucrare de întreținere să se execute conform programului stabilit. Este în interesul unităților restanțiere, al membrilor cooperatori, să acționeze cît mai rapid în această direcție.

În 48 de ore

TELEVIZIUNE. DUMINICĂ, 8 IUNIE. 11,30 Telex ; 11,35 Lumea copiilor; 12,40 Din cununa cîntecului românesc (color). Muzică populară ; 13 Album duminical; 14,45 Mereu la datorie (color). Reportaj de Ziua miliției ; 19 Telejurnal ; 19,15 Țara mea azi. Județul Vaslui în anul 65 al partidului ; 19,35 Cîntarea României (color). De pe marea scenă a țării pe micul ecran. Emisiune realizată în colaborare cu Consiliul Culturii și Educației Socialiste și cu Comitetul de cultură și educație socialistă al județului Vaslui ; 20,15 Film artistic (color) : „Un om în loden". Producție a Casei de Filme Unu ; 21,30 Pe aripile muzicii și dansului (color) ; 21,50 Telejurnal. LUNI, 9 IUNIE : 20 Telejurnal ; 20,20 Orizont tehnico-științific ; 20,40 Tezaur folcloric (color) ; 21 Roman-foileton (color) : „Zborul șoimului". Producție a Televiziunii din R.D. Germană. Premieră pe țară. Episodul I ; 21,50 Telejurnal.

CINEMATOGRAFE. VICTORIA, orele 8,45 ; 11,30 ; 14,20 ; 17,10 ; 20 : „Despărțire temporară". TEATRUL DE VARĂ, ora 21,30 : „Provocarea dragonului". REPUBLICA, orele 9; 11; 13,30; 15,30; 17,30; 19,30: „Seherezada". COPOU, orele 9; 11; 13; 15; 17; 19: „Colierul de turcoaze". DACIA, orele 9 ; 11 ; 14 ; 16 ; 18 ; 20 : „Nea Mărin miliardar". TINERETULUI, orele 9; 14; 16; 18 ; 20 : „Alek își caută un tată", ora 11 : program de desene animate. ÎN JUDEȚ : PAȘCANI, CASA DE CULTURĂ : „Colierul de turcoaze" ; CLUBUL C.F.R. : „Avertismentul" ; HÎRLĂU : „Ultimul mohican" ; TG. FRUMOS : „Cobra se întoarce" ; PODU ILOAIEI : „Lupii mărilor" ; RĂDUCĂNENI : „Pas în doi" ; HĂLĂUCEȘTI : „Iubirea are multe fețe".

TEATRUL NAȚIONAL. La ora 13 : „CASA CU FANTOME" (sînt valabile tichetele cu seria 667). În sala STUDIO, la ora 18 : „ÎNTR-UN PARC... PE O BANCĂ". LUNI, 9 IUNIE, la ora 18, în sala STUDIO va avea loc spectacolul „MELODIE-VARȘOVIANĂ".

TEATRUL PENTRU COPII ȘI TINERET. Astăzi, la ora 11, va avea loc spectacolul „CĂLUȚUL NĂZDRĂVAN".

TIMPUL PROBABIL. Vremea va fi răcoroasă, mai ales noaptea și dimineața. Cerul va fi temporar noros și izolat se vor înregistra averse de ploaie. Minimele vor fi cuprinse între 8 și 13 grade, iar maximele între 21 și 24 grade.

Pe meridianele globului

Colocviu sovieto-francez în problemele păcii şi dezarmării

PARIS 7 (Agerpres)

La Paris s-a încheiat colocviul sovieto-francez în problemele păcii şi dezarmării, organizat din iniţiativa asociaţiilor „Franţa—U.R.S.S." şi „U.R.S.S.—Franţa".

În cursul colocviului au fost examinate perspectivele asigurării securităţii colective în Europa, care ar permite realizarea dezarmării generale şi lichidarea blocurilor militare, alte aspecte ale problematicii dezarmării.

R.S.A. să pună capăt valului de violenţă împotriva poporului angolez!

NAŢIUNILE UNITE 7 (Agerpres)

Ministrul afacerilor externe al Angolei a adresat secretarului general al O.N.U., Javier Perez de Cuellar, o scrisoare prin care cere Organizaţiei Naţiunilor Unite să adopte măsuri pentru a obliga Republica Sud-Africană să pună capăt valului de violenţă criminală împotriva poporului angolez.

Documentul informează că regimul rasist de la Pretoria a sporit cu şapte batalioane numărul trupelor terestre aflate pe teritoriul angolez şi încalcă tot mai grosolan suveranitatea şi integritatea teritorială ale R. P. Angola. În luna mai, de exemplu, aproape zilnic a fost încălcat spaţiul aerian al Angolei, au continuat să se desfăşoare manevre ale trupelor sud-africane pe teritoriul angolez. Ca urmare, în împrejurimile localităţii Changongo au fost ucise 53 de persoane.

Din ţările socialiste

BEIJING. Dezvoltarea economică a Chinei a fost „stabilă şi bine coordonată" pe anul în curs — se arată într-o publicaţie de specialitate bilunară, editată la Beijing. În context, se relevă că estimările privind obţinerea unei bune recolte de grîne şi alte culturi, pe întregul teritoriu al ţării, vor fi concretizate. Valoarea totală a producţiei naţionale industriale pe primele cinci luni ale anului — relatează agenţia China Nouă — a marcat o creştere de 4,2 la sută în comparaţie cu perioada corespunzătoare a anului trecut. Producţia de energie electrică a fost, de asemenea, superioară perioadelor precedente, după cum volumul total al exporturilor şi importurilor a înregistrat o majorare de 9,5 la sută, în primele luni ale anului.

★

BELGRAD. Industria iugoslavă producătoare de utilaje frigorifice se va îmbogăţi cu o nouă unitate. După cum informează agenţia Taniug, la Cetinie se fac pregătiri pentru construirea unei fabrici de frigidere şi refrigeratoare. Fondurile destinate ridicării noului obiectiv industrial însumează 4,8 miliarde dinari. Lucrările vor fi finalizate în 1990. Fabrica din Cetinie va livra anual 250 000 de frigidere şi refrigeratoare, urmînd să participe şi la exporturile iugoslave de astfel de produse.

★

BUDAPESTA. Electrificarea căilor ferate constituie una dintre direcţiile principale ale procesului de modernizare şi eficientizare a transporturilor feroviare din R. P. Ungară. Programul aprobat în acest sens prevede ca, pînă în anul 1990, lungimea căilor ferate trecute pe tracţiune electrică să crească cu încă 500 de kilometri, alocîndu-se pentru aceasta suma de 1,8 miliarde forinţi. Pînă în anul 1987 va fi electrificat tronsonul de cale ce leagă Budapesta de Sekesfehervar. Programul de modernizare a căilor ferate este impus de faptul că acestora le revin peste 50 la sută din transporturile de mărfuri şi aproape două treimi din cel de pasageri.

★

TIRANA. Colectivele întreprinderilor constructoare de maşini din capitala R.P.S. Albania au anunţat îndeplinirea şi depăşirea planului pe primele cinci luni ale anului — transmite agenţia A.T.A. Un accent deosebit a fost pus asupra calităţii produselor furnizate la fondul de stat — maşini, echipamente complexe, piese de schimb etc. Preţul de producţie a fost substanţial redus, în comparaţie cu cifrele planificate.

Campionatul mondial de fotbal

CIUDAD DE MEXICO 7 (Agerpres).

Pe stadionul „Universitario" din Monterrey s-a disputat meciul dintre reprezentativele Angliei şi Marocului, contînd pentru grupa F a Campionatului mondial de fotbal din Mexic. Întîlnirea s-a încheiat cu un rezultat de egalitate: 0—0, după un joc de nivel modest, desfăşurat pe o temperatură de 33 grade.

Previzibilă în atac, evoluînd fără ritm şi imaginaţie, echipa engleză n-a reuşit să prindă nici un moment pe picior greşit formaţia Marocului, a cărei apărare, condusă de liberoul Zaki şi avînd în Biaz un fundaş de marcaj care l-a neutralizat complet pe Hateley, s-a dovedit din nou una dintre cele mai bune ale actualei ediţii a campionatului mondial. Trimişii agenţiilor internaţionale de presă apreciază că fotbaliştii marocani ar fi putut chiar cîştiga meciul, cu un plus de curaj în atac, mai ales că Anglia a evoluat din min. 43 în 10 jucători, prin eliminarea lui Wilkins, iar imediat după pauză l-a pierdut şi pe căpitanul echipei, Bryan Robson, accidentat şi înlocuit.

Echipa Braziliei şi-a asigurat — teoretic şi practic — calificarea în faza a doua a competiţiei, dar îndoielile privind nivelul la care se află actuala echipă a triplilor campioni mondiali nu au dispărut o dată cu victoria la limită în faţa excelentei formaţii a Algeriei, apreciază corespondenţii agenţiilor internaţionale de presă în comentariile consacrate acestei întîlniri. Ca şi în partida precedentă, cu Spania, elevii lui Tele Santana au trebuit să aştepte mai mult de o oră pentru a deschide scorul, golul decisiv fiind înscris de Careca în min. 66, în plină dominare algeriană. Dominaţi în prima repriză, nord-africanii au luat în partea a doua a meciului jocul pe cont propriu, şi a fost rîndul portarului brazilian Carlos să se remarce în cîteva rînduri, în special la şuturile lui Menad, iar spre sfîrşitul partidei Edinho a salvat de pe linia porţii un balon care îl depăşise pe Carlos.

În ce priveşte întîlnirea Ungaria—Canada, încheiată cu scorul de 2—0 (1—0) în favoarea formaţiei ungare, în corespondenţe se arată: „Deşi victorioşi, fotbaliştii ungari n-au convins, apărarea dovedindu-se din nou nesigură. Doar cuplul atacanţilor Detari—Kiprich pare să fi intrat în formă optimă. Canadienii, la rîndul lor, au fost din nou neinspiraţi în atac. De remarcat că, în minutul 85 al meciului, Sweeney a fost eliminat de pe teren".

Declaraţii după meciurile desfăşurate vineri la campionatul mondial din Mexic: Rabah Saadane (antrenorul Algeriei): „Meciul a fost de bun nivel, agreabil pe plan tehnic; victoria revenind echipei mai experimentate. Jucătorii mei au abordat partida fără îndoială „prea respectuoşi" faţă de adversari, eliberîndu-se de acest complex abia după pauză"; Tele Santana (antrenorul Braziliei): „După părerea mea, publicul este prea exigent, tratînd echipa noastră destul de rău. E-adevărat, Brazilia joacă mai puţin bine decît în 1982, dar a cîştigat ambele partide disputate pînă acum. Ţin să felicit formaţia algeriană, foarte bine organizată"; Gyorgy Mezzay (antrenorul Ungariei): „În acest meci, se poate spune, fotbaliştii noştri n-au jucat împotriva Canadei, ci împotriva lor înşişi, iar adversarii au demonstrat posibilităţi deosebite"; Tony Waiters (antrenorul Canadei): „Sînt satisfăcut de maniera în care a evoluat echipa, mai ales de faptul că a avut forţa să atace susţinut după primirea primului gol"; Bobby Robson (antrenorul Angliei): „Nu sîntem încă eliminaţi! Iar punctul obţinut în condiţiile în care am jucat atîta vreme în 10 oameni se poate dovedi esenţial pentru calificare. Va trebui să învingem în ultimul meci Polonia şi să sperăm că şi celelalte rezultate ale grupei ne vor fi favorabile"; Jose Faria (antrenorul Marocului): „Este un rezultat foarte bun pentru noi. Acum Anglia trebuie să cîştige în faţa Poloniei, în timp ce, cu două puncte, echipa mea se află în poziţie bună".

TELEX

■ **PRAGA**

La Ministerul Afacerilor Externe al R. S. Cehoslovace, a fost înmînat şefilor reprezentanţelor diplomatice ale Belgiei, Danemarcei, Luxemburgului, Olandei şi Norvegiei documentul „Principiile şi direcţiile principale ale viitoarelor tratative dintre R. S. Cehoslovacă, R. D. Germană şi R. F. Germania cu privire la crearea în Europa a unei zone libere de armele chimice", anunţă agenţia C.T.K.

■ **NAŢIUNILE UNITE**

În urma unor consultări desfăşurate la New York, Consiliul de Securitate al O.N.U. a dat publicităţii o declaraţie, iniţiată de ţările nealiniate, în care se adresează un apel la încetarea luptelor din zona Beirutului dintre părţile aflate în conflict. În document se exprimă profunda îngrijorare în legătură cu intensificarea luptelor din capitala libaneză, în special în jurul taberelor palestiniene, şi se cere tuturor părţilor să folosească influenţa lor pentru a se ajunge la încetarea ostilităţilor.

■ **DELHI**

Ziarul „Hindustan Times" scrie că India a decis înlocuirea pînă la sfîrşitul secolului a tuturor locomotivelor cu aburi din sistemul feroviar al ţării cu locomotive Diesel şi electrice. S-a calculat că prin înlocuirea lor se realizează importante economii atît financiare cît şi din punct de vedere al forţei de muncă. În prezent, India are în exploatare 6 000 de locomotive de acest tip, faţă de 10 000, în urmă cu cîţiva ani.

■ **ANKARA**

Un cutremur de 5,7 grade pe scara Richter a avut loc vineri în zona răsăriteană a Turciei. Un purtător de cuvînt al Observatorului din Kandilli a precizat că epicentrul seismului a fost localizat la 800 kilometri de Istanbul. Zeci de clădiri au fost avariate.

PUNCTE CARDINALE

CERCETĂTORI americani de la universităţile din Wisconsin şi Chicago au anunţat că sînt pe cale de a încheia punerea la punct a unui procedeu de purificare a singelui denumit „transplant de plasmă" care deschide noi perspective pentru tratarea unor boli ale sistemului nervos — relatează agenţia U.P.I. Dr. Barry Arnason, de la Universitatea din Chicago, a precizat că transferul de plasmă s-ar putea dovedi folositor în tratarea unor boli nervoase rare, dintre care unele provocate de diferiţi viruşi. Dr. Michael McQuillen, preşedintele secţiei de neurologie de la Institutul de medicină din Wisconsin, a făcut cunoscut că a obţinut o serie de rezultate promiţătoare prin folosirea transferului de plasmă pentru tratarea unor tipuri de scleroză multiplă cronică — o maladie gravă de care sînt afectate numai în Statele Unite peste 123 000 persoane, printre care mulţi tineri. Dr. Arnason a precizat că metoda nu a fost încă definitivată, fiind deocamdată folosită cu titlul experimental.

EXECUTAREA unor lucrări tot mai ample în legătură cu explorarea şi exploatarea bogăţiilor naturale de pe fundul mărilor şi oceanelor a impus specialiştilor sovietici realizarea unor submersibile tot mai complexe şi eficiente. Printre ele se numără şi noul submersibil „Okeanolog", utilizabil în lucrările de supraveghere şi întreţinere a platformelor marine de foraj sau de stabilire a locurilor unde să se instaleze noi platforme, relatează agenţia TASS. Submersibilul este dotat cu 4 elice fiind foarte uşor de manevrat. Cele şase hublouri oferă un cîmp larg de vizibilitate echipajului, iar „mîna" mecanică cu care este dotat permite recoltarea de probe sau deplasarea unor obiecte, sub apă.

„KONICA SVA-20" nu este — cum s-ar putea crede — o cameră de luat vederi cinematografice, şi nici o cameră video. Este — informează revista franceză „Science et Vie" — prototipul unui aparat foto electronic, care utilizează discuri magnetice, cu o capacitate de 50 de imagini. Obiectivul cu transfocator are diametrul de 2,8/9,27 mm. Analiza imaginii este obţinută printr-un ecran DTC (dispozitiv de transfer), pentru moment cu o capacitate relativ redusă de fixare a unor imagini nuanţate. Specialiştii lucrează în prezent la adaptarea unui analizor cu înalte performanţe. Printre caracteristicile care îl recomandă deocamdată cercurile de strictă specialitate — „Konica SVA-20" se remarcă prin obturator, cu viteze de 1/30 pînă la 1/800 secunde, fixarea pentru luat imagini de la 0,8 metri şi posibilitatea de a funcţiona cu un minimum de lumină de 100 luxi. Definitivarea detaliilor tehnice pentru lansarea pe piaţă a aparatului este prevăzută pentru anul 1988.

mica publicitate

FELICITĂRI

La a 40-a aniversare, Sorinei, fiu şi Mitică, soţ, urează dragei lor Maricica Ghebea multă sănătate, fericire şi un călduros „La mulţi ani!" (6790)

Soţul, fiica, ginerele, nepoata, mama, sora şi fratele urează dragei lor Emilia David mulţi ani, multă sănătate şi fericire, cu ocazia ieşirii la pensie. (6792)

Fiicele şi ginerii urează scumpei lor mame Iuliţa Horhotă, cu ocazia aniversării zilei de naştere, un călduros „La mulţi ani!" (6847)

Petru Haldan, frate, în numele întregii familii, urează Mariei Diaciuc, cu ocazia ieşirii la pensie, un călduros „La mulţi ani!" cu sănătate (6927)

Constantin, soţ şi Liliana, fică, urează scumpei lor Elena Masarie, cu ocazia împlinirii a 45 de ani, multă sănătate şi un călduros „La mulţi ani!" (6945)

Nepoţeii Ana şi Mihai urează bunicii Florica Bejenaru din Holboca „La mulţi ani!" cu prilejul aniversării a 50 de ani! (6851)

DECESE

MAMA, soţul, surorile, fraţii, nepoţii şi toate rudele anunţă decesul fulgerător al celei ce a fost FLORICA PRICOP. Lacrimi şi flori pentru sufletul ei bun. (6941)

COPIII, nepoţii şi rudele apropiate anunţă cu durere încetarea din viaţă a bunei lor mame şi bunici ELENA VASILESCU. Înmormîntarea marţi, 10 iunie, la cimitirul Eternitatea, în capela căruia este depusă defuncta. (6956)

CARMEN, fică, Sandu, ginere şi Cristian, nepot, anunţă cu durere încetarea din viaţă, după o grea suferinţă, a celei ce a fost CORNELIA TOMESCU, mamă bună şi devotată. Înmormîntarea va avea loc marţi, 10 iunie, ora 14, la cimitirul Eternitatea din Birlad. Cei interesaţi pot suna la telefonul 961/11359.

★

Colectivele A.P.S.D.V.A. şi al atelierului sculărie, I.M.A.M.U.S., sînt alături de colegul Ilie Giginel în clipele grele pricinuite de moartea tatălui şi transmit sincere condoleanţe familiei îndoliate (6763)

La dispariţia Luminiţei Iacob, colegii iau parte la durerea familiei. Luminoasă fie-i amintirea! (6791).

Grupa 7531 T.C.M., anul III seral, transmite condoleanţe colegului Mihai Popa pentru pierderea suferită (6942)

Colectivul Magazinului „Unic" regretă decesul prea timpuriu al iubitului şi preţuitului inginer Vali Şerman şi este alături de familia îndurerată, exprimîndu-i, pe această cale, cele mai profunde sentimente de compasiune. Sincere condoleanţe (6952)

Redacţia şi administraţia: strada Vasile Alecsandri nr. 8. Redactor-şef, telefon 45105; administraţia şi publicitatea, telefon 34070, interior 248; serviciul tehnic de noapte, telefon 30776. Tipar: Întreprinderea poligrafică, str. 7 Noiembrie nr. 49, telefon 37060

BIBLIOTECA CENTRALĂ UNIVERSITARĂ „M. EMINESCU" IAȘI

Proletari din toate țările, uniți-vă!

Flacăra Iașului

Organ al Comitetului județean Iași al P.C.R. și al Consiliului popular județean

Anul XLII — Nr. 12 334 | Marți, 10 iunie 1986 | 4 pagini — 50 bani

În spiritul orientărilor și indicațiilor date de tovarășul Nicolae Ceaușescu

Pentru creșterea calității produselor

Controlul intermediar pe calculator — o metodă valoroasă ce poate fi generalizată

De mai bine de doi ani la **Întreprinderea de mătase „Victoria"**, eficiența controlului de calitate asupra materiilor prime, ca și asupra produselor finite se calculează pe baza „Gestiunii calității", o metodă modernă de lucru, despre care am mai relatat în ziarul nostru. Concepută ca un veritabil bilanț financiar, „Gestiunea calității" evidențiază și aici influența costurilor în legătură cu asigurarea calității asupra costurilor totale, de fabricație, cele trei capitole principale urmărite fiind: costurile pentru prevenirea defectelor, costurile pentru identificarea acestora și, respectiv, costurile pentru noncalitate. După cum ne relata ing. **Gelu Simionescu**, șeful biroului C.T.C., experiența a demonstrat că dacă uneia dintre aceste categorii de costuri, și anume celei de prevenire a defectelor, i se acordă o importanță prioritară, celelalte două categorii — pentru identificarea defectelor și pentru noncalitate — sînt influențate pozitiv. Se reduc și celelalte categorii de costuri pentru asigurarea calității, cu influență pozitivă privind încadrarea în costurile planificate de producție.

Despre modul cum s-a procedat concret pentru asigurarea unui control preventiv cît mai operativ și eficient ne-a vorbit ing. **Mircea Scarlat**, șeful oficiului de calcul, întrucît evidența controlului preventiv al țesăturilor a fost, de curînd, implementată pe calculator. „Cînd am pus bazele acestei metode, probabil unică în felul ei în industria de țesături, ne relatează interlocutorul, am pornit de la următoarea constatare: în timpul țeserii, materialul se deplasează pe război foarte încet, cu circa un metru la 10 minute, și este vizibil pe o lungime mai mare de un metru. În timpul supravegherii unui anumit număr de războaie, controlorul interfazic poate deci să vadă de trei ori 10 m de țesătură. Dacă din cele trei treceri el observă un singur defect, poate lua operativ măsuri. Dacă se impune, toată bucata de țesătură este considerată defectă. Nu controlorul stabilește însă acest

Din experiența Întreprinderii de mătase „Victoria"

lucru, ci... calculatorul. Controlorul nu face altceva decît să treacă de la un război la altul, cu o frecvență anume, să noteze pe fișa fiecăruia defectul (dacă nu se poate remedia) și cauza lui și să trimită apoi fișele la noi. Calculatorul stabilește apoi calitatea țesăturii, pe fiecare război și sortiment, și, în funcție de aceasta, remunerația fiecărui lucrător".

Sigur că la început n-au lipsit unele rețineri în legătură cu acest sistem de control, ele fiind legate mai ales de calitatea materiilor prime, nu totdeauna corespunzătoare. Dar eficiența soluției aplicate s-a regăsit cu prisosință în depășirea cu 0,5 la sută a planului de calitate pe cele 5 luni trecute din acest an și cu peste 2 la sută față de aceeași perioadă a anului trecut. În plus, s-a renunțat la sistemul vechi de control, care se făcea pe 16 rampe, cu consum mare de manoperă și energie (76,8 MWh/an), la manipularea și transportul valurilor de mătase de pe războaie pe rampă, într-un cuvînt la „traumatizarea" mătăsii, țesătura suportînd, inerent, efectele negative ale acestor manevre repetate.

Activitatea de control de calitate a fost sensibil îmbunătățită și în celelalte faze ale sale. La controlul firelor, de pildă, au fost introduse teste suplimentare de prelucrabilitate, iar controlul final se face metru cu metru (control 100 la sută). Continuă, de asemenea, funcționarea „Cercului calității", care a căpătat tradiție aici. Toate acestea, ca și demersurile repetate ale conducerii întreprinderii pentru asigurarea producției cu materie primă și materiale în cantitățile și mai ales de calitatea solicitate au făcut ca peste 66 la sută din totalul producției să fie de calitatea I și extra, iar peste 50 la sută să fie destinată exportului direct și indirect.

M. CIOBOTARU

La noul bloc de locuințe V 1-3, cu 57 de apartamente, din strada Zugravi, am surprins, în imaginea alăturată, grăbind ritmul lucrărilor, echipa de constructori condusă de Mihai Vasiache de la T.A.G.C.M. Iași

Foto : L. STRATULAT

REPORTER PE FRONTUL DEZVOLTĂRII INTENSIVE

Holboca — dimensiuni contemporane

Holboca este o localitate în care politica de dezvoltare economico-socială promovată de Partidul Comunist Român a căpătat ample contururi, așa cum, de altfel, s-a petrecut în toate localitățile patriei, satele și orașele României socialiste devenind adevărate embleme ale unui timp eroic. La Holboca, ultimele două decenii și-au pus în mod deosebit pecetea, istoria de multe secole a așezării — a așezărilor ce alcătuiesc România — îmbogățindu-se cu date și file noi.

Pentru cine se află doar în trecere prin oarecare din cele șapte sate componente, vizibilă dintr-o ochire este înfățișarea edilitar-gospodărească. Școli noi și grădinițe, dispensare și magazine, amplasarea unor obiective industriale — dintre care unele de dimensiuni republicane — mulțimea și frumusețea caselor noi dau vechilor așezări înfățișare proaspătă, dovadă a accesului larg către civilizație și progres dobîndite prin efort unit și susținut. Reprezentativă, în acest sens, este termocentrala amplasată în partea sudică a localității centru de comună, obiectiv ce va furniza energia atît de necesară dezvoltării în continuare a județului și a patriei. În consecință, mulți dintre fiii sătenilor de aici, trecuți prin școli, vor întrerupe tradiția de lucrători ai pămîntului, întărind rîndurile clasei muncitoare.

De altfel, problema meseriei se pune și la Holboca așa cum se pune în general în satele românești: profesiunea de agricultor a cunoscut o evoluție spectaculoasă, caracterizată printr-o puternică diversificare, paralel cu o ridicare corespunzătoare a nivelului de calificare. Agricultor nu mai este acela ce practică o singură meserie, pentru că noțiunea presupune, în zilele noastre, un evantai de meserii. Este o consecință a dezvoltării și modernizării puternice a domeniului, în care specializarea a devenit un imperativ. Stimulați îndeosebi de exigențele noii revoluții agrare, de sarcinile puse în fața tuturor celor ce lucrează în această ramură de bază a economiei naționale de secretarul general al partidului, tovarășul **NICOLAE CEAUȘESCU**, oamenii muncii de la C.A.P. și S.M.A., cei de la Stațiunea de cercetare și producție pentru creșterea bovinelor, de la A.E.I. pentru îngrășarea taurinelor, Întreprinderea pentru producerea legumelor obțin an de an rezultate economice tot mai mari. În raport cu creșterea producției agricole a crescut și nivelul de trai, exprimat prin locuințe confortabile și bine utilate cu tot ce este necesar unui trai civilizat, prin felul în care se îmbracă, prin sumele considerabile (12 miliioane de lei în 1985) investite în procurarea celor trebuincioase din comerțul local.

Dancu — sat străvechi apărut în coastă de moșie boierească — este astăzi un toponimic de rezonanță și de referință, el devenind, prin noul cartier de blocuri ridicat aici, un satelit al Iașului. În final, în acest spațiu vor fi amplasate blocuri cu 1 125 de apartamente. Satul cu nici 100 de case în perioada ultimului război mondial a devenit numai în cîțiva ani un adevărat orășel. Spațiu în care muncitori și țărani și intelectuali beneficiază de condiții urbane de locuit.

Fără îndoială, aspirațiile celor din comuna Holboca nu au punctul terminus în realizările prezente. Așa cum este și firesc și în conformitate cu dialectica evoluției, împlinirea unui ideal determină nașterea altui ideal pentru realizarea căruia trebuie să depui eforturi înmulțite. În acest sens, conștienți de faptul că nimic nu ți se oferă de-a gata, locuitorii satelor comunei Holboca se dăruie trup și suflet cauzei comune ce animă întregul nostru popor — edificarea socialismului și comunismului pe pămîntul patriei.

V. FILIP

După ploaie, din nou la prășit, cu întreaga sufletare a sătenilor!

În Consiliul unic agroindustrial Țibănești

Ca în fermele fruntașe, să se muncească peste tot

● Fermele de la Glodenii Gîndului, Bălușești, nr. 1 — Tansa și nr. 1 — Țibănești, în fruntea luptei pentru recolte bogate ● Urmînd exemplul comuniștilor ● Fiecare lucrare de întreținere, la timpul optim

Multe, foarte multe formații de cooperatori și mecanizatori din **Consiliul unic agroindustrial Țibănești** merită toate laudele pentru eforturile pe care le-au depus în acest an la prășit. Acționînd în spiritul indicațiilor date de tovarășul **NICOLAE CEAUȘESCU**, conducătorul partidului și statului nostru, de a se face totul pentru obținerea unor producții sporite, acestea au pus pe primul plan lucrările de întreținere, mobilizînd la executarea lor toate forțele. Așa se face că valul de ploi care s-a abătut și asupra județului nostru le-a găsit cu lanurile curate, în toiul prășilei a treia la sfecla de zahăr, floarea soarelui și chiar la porumb. **Ion Nigel**, președintele consiliului unic, ne-a invitat să vedem culturi bine dezvoltate (cu toată secetă care a existat) la fermele din Glodenii Gîndului și nr. 1 ale C.A.P. Țibănești (conduse de **Adela Busuioc** și, respectiv, **Maria Nedelcu**). Bălușești a C.A.P. Dagîța (condusă de **Iulia Unciuleac**), nr. 1 a C.A.P. Tansa (condusă de Mariana Lăcătuș) și altele. Într-adevăr, lanurile de sfeclă de zahăr, floarea soarelui, porumb, îngrijite de cooperatorii și mecanizatorii din aceste formații, nu arată că au trecut printr-o perioadă grea, de secetă. **Adela Busuioc** ne spunea că organizația de partid din fermă (secretar, **Gh. Tonu**) a desfășurat o susținută muncă politică în rîndurile cooperatorilor și a reușit să asigure o bună participare la treabă. În fruntea celor harnici s-au aflat secretarul organizației de bază și alți comuniști, ca **Octav Burdun, Paulina Lungu, Const. Cogean**. Pe sprijinul comuniștilor, pe exemplul lor personal s-au bizuit la desfășurarea lucrărilor agricole, la timp și de calitate, și conducerea fermei nr. 1 de la Tansa. Comuniștii **Elena Bradu, Natalia Popa, Cezar Păduraru, Elena Spiridon, Maria Ursanu** se bucură de tot respectul formațiilor în care lucrează, al întregii obști. Majoritatea celor intervievați ne-au declarat că în lupta pentru obținerea unor producții sporite,

GH. STEJARU

(continuare în pag. a 2-a)

Capnet

Agricultură și farmaceutică

Se știe prea bine că laboratoarele farmaceutice apelează tot mai mult la marele laborator al naturii pentru a-și asigura materia primă necesară fabricării medicamentelor. De altfel, solicitările sînt atît de mari încît nu mai pot fi satisfăcute prin culegerea plantelor medicinale din flora spontană, recurgîndu-se de aceea pe scară tot mai largă la cultivarea lor. Pe lîngă speciile intrate deja în tradiție (mac, mușețel, mentă etc.), cîștigă tot mai mult teren și altele noi. O atenție sporită se acordă, bunăoară, „cornului secării", această ciupercă parazită cu alcaloizi foarte valoroși pentru industria farmaceutică. Așa cum am consemnat la timpul respectiv, medicamentele ce au la bază alcaloizii în cauză și care odinioară se importau în totalitate, de cîțiva ani se produc și la Întreprinderea de antibiotice din Iași. Inginerul Gheorghe Gheorghiu, *reprezentantul Întreprinderii „Plafar" — Botoșani, pentru județul Iași, ne furniza un amănunt deosebit de semnificativ cu privire la sprijinul acordat întreprinderii*

C. GREGORIAN

(continuare în pag. a 2-a)

În comuna Gorban

Pentru primirea de noi membri trebuie să acționeze toate organizațiile de bază

De la un an la altul, organizația comunală de partid Gorban a crescut numeric și calitativ, îndeplinindu-și cu bune rezultate rolul politic conducător în toate sectoarele de activitate. Cei peste 300 de comuniști se află în permanență în fruntea tuturor acțiunilor politice și organizatorice inițiate, constituie adevărate exemple de urmat în ceea ce privește participarea la muncă, hărnicia și spiritul de răspundere, pasiunea și dăruirea cu care acționează pentru îndeplinirea sarcinilor încredințate, pentru transpunerea în viață a obiectivelor din planurile de dezvoltare economico-socială în profil teritorial a comunei. Secretarul comitetului comunal de partid, tovarășul **Mihai Moisă**, ne spunea că în toate cele șapte organizații de bază există comuniști cu o îndelungată experiență care știu să mobilizeze colectivele la muncă, să găsească soluții pentru problemele ce se ridică în activitatea de zi cu zi. Ne-a vorbit despre Ștefan Lipovanu, Ilie Florea, Dorica Arhire, Maria Vasilache, Grigore Micu, din organizația de bază nr. 7, cîțiva dintre cei care, prin rezultatele obținute, au făcut ca în 1985 cooperativa agricolă să se situeze pe locul al II-lea la producția de struguri. Am consemnat, de asemenea, numele unor comuniști de la zootehnie, Ion Sălăvăstru, Neculai Blăgoci, Maria Bratu, care au avut o contribuție deosebită la îndeplinirea și depășirea planului de livrare la fondul de stat la lapte de vacă, unitatea situîndu-se, anul trecut, și la acest indicator, pe locul al II-lea de județ.

Am menționat aceste rezultate deoarece în cele două organizații de bază se desfășoară și o susținută și permanentă viață internă de organizație, inclusiv în ceea ce privește pregătirea celor mai destoinici cooperatori pentru a fi primiți în partid. Astfel, din cei 4 noi membri primiți anul acesta, doi sînt de la organizația de bază nr. 7, ferma viticolă. Aceasta pentru că biroul organizației de bază a încredințat sarcini concrete unor comuniști cu experiență de a se ocupa de formarea și pregătirea celor, ce își exprimă dorința de a deveni membri de partid.

Din păcate, o asemenea preocupare nu există la toate birourile organizațiilor de bază. Din discuția cu tov. **Virgil Isarie**, secretar adjunct cu probleme de propagandă al comitetului comunal de partid, am reținut că la Gorban sînt numeroși țărani cooperatori care, prin rezultatele obținute în muncă, prin modul de comportare, merită să intre în rîndul comuniștilor. Este adevărat, comitetul comunal de partid i-a antrenat, pe unii dintre ei, la acțiuni de perfecționare a pregătirii politico-ideologice, de cunoaștere a statutului partidului, dar dacă acestea ar fi fost continuate și la nivelul organizațiilor de bază, rezultatele erau, cu siguranță, mult mai bune. Organizația de bază de la legumicultură, de exemplu, are efectivul cel mai mic și, cu toate acestea, de la începutul anului și pînă în prezent nu a realizat nici o primire în partid. Din spusele tovarășei **Lucreția Andrei**, secretarul biroului organizației de bază, am reținut că există solicitări în acest sens, dar că s-a întîrziat în mod nejustificat.

Considerăm că este de datoria comitetului comunal de partid să intervină, să adopte măsurile ce se impun pentru ca fiecare organizație de bază să crească din punct de vedere numeric și calitativ, să-și întărească rîndurile, astfel încît să-și poată îndeplini, în cele mai bune condiții, sarcinile politico-organizatorice, de unire a eforturilor în realizarea tuturor obiectivelor ce revin lucrătorilc. din agricultură în lumina orientărilor și indicațiilor tovarășului **NICOLAE CEAUȘESCU**, date la recentul Congres al țărănimii.

C. LUPU

Viața de partid

Viața culturală

„Sărbătoarea Bojdeucii lui Creangă"

Devenită tradițională, manifestarea cu genericul de mai sus, circumscrisă acțiunilor din cadrul „Decadei Muzeului de literatură", a fost din nou prilej de întîlnire cu opera lui Creangă în chiar unul dintre locurile în care ea a izvorît. Curtea casei din Țicău s-a dovedit a fi neîncăpătoare pentru mulțimea celor dornici (au fost prezenți și elevi din Pîrgu Neamț) să facă o vizită-omagiu în spațiul miraculos în care au prins viață gînduri ce mereu ne încîntă, aducîndu-ne aminte de copilărie și făcîndune să o retrăim veșnic. Florile din mîinile vizitatorilor, lumina și căldura din ochii și sufletele lor au fost mărturii sincere ale iubirii pentru Creangă. Lor li s-au adăugat, ca într-un corolar, alocuțiunile rostite de Constantin Parascan, directorul Muzeului de literatură al Moldovei, și criticul Ioan Holban, lectura — mereu proaspătă și convingătoare — a unor pagini antologice din creația marelui povestitor făcută de actorul Dionisie Vitcu. Membri ai cenaclului „Junimea" (Cristina Țilică, Laura Giscă, Romeo Păvăloaia) și-au dedicat creațiile celui sărbătorit, care a mai fost omagiat prin versurile recitate de Oana Lazăr și de elevi de la Liceul „M. Eminescu", prin melodiile interpretate de Magda Asaftei și corul de cameră al Liceului „C. Negruzzi", prin dansurile formației de la Liceul „M. Eminescu".

Duminică, în Țicău, „Sărbătoarea Bojdeucii" s-a transformat într-o frumoasă și adevărată sărbătoare a literaturii române, demonstrînd, o dată în plus, perenitatea unor valori și prețuirea de care ele se bucură, fiind cititorii esențiale ale spiritului și culturii noastre.

★

În cadrul „Decadei Muzeului de literatură", astăzi, la ora 16, la Casa Dosoftei, va avea loc prelegerea „Orientări istoriografice noi la Congresul internațional de istorie". Mîine, începînd cu ora 10, biblioteca U.J.C.M. va fi gazdă a unui concurs pe teme literare. La aceeași oră, vor avea loc alte două manifestări, avînd drept generice „Omagiu lui Topîrceanu" și „Pe urmele lui Mihai Codreanu". La Liceul industrial nr. 4 (de transporturi), începînd cu ora 12, se va desfășura o evocare a Otiliei Cazimir.

DORIAN OBREJA

Concertul absolvenților

Mîine, la ora 18, sala Filarmonicii „Moldova" va găzdui concertul absolvenților din promoția 1986 a Liceului de artă „Octav Băncilă". Dirijori: George Vintilă și absolventul Radu Postăvaru. Soliști vor fi: Adina Pavalache (canto), Oana Zaiț (vioară), Bogdan Bișoc (violă), Cristian Feraru (clarinet), Mugurel Markoș (vioară), Florin Găureanu (violoncel) și Paul Carp (corn).

„Trubadurii păcii"

Membrii cenaclului „Trubadurii păcii" de la Școala nr. 34, condus de profesoara bibliotecară Anca Ichim, au participat la Casa de cultură a științei și tehnicii pentru tineret la o reușită manifestare dedicată Anului Internațional al Păcii. La început a fost un dialog cu poeții Valeriu Stancu, Viorica Ana Cozan și Sanda Sfichi. Apoi, elevii au citit versuri din creațiile proprii. Membrii cercului de limbi străine din școală au recitat versuri în limbile de circulație internațională.

Ca în fermele fruntașe

(urmare din pag. 1)

important este să execuți prașilele la timp, cu nici o zi întîrziere și de calitate. Președintele consiliului unic a ținut să precizeze că în general așa s-a muncit în această campanie. În dorința de a realiza recolte bogate, de a efectua cel puțin 200 de norme pe un cooperator, pentru a consolida veniturile personale, cooperatorii, mecanizatorii, în frunte cu comuniștii, au participat în masă la acțiunile de sezon și, îndeosebi, la prășit. Pe consiliul unic, floarea-soarelui de pe cele 150 de hectare, porumbul de pe cele 3 922 de hectare au fost prășite de două ori, iar sfecla de zahăr (280 de hectare) se prășește a treia oară. În unele formații, s-a trecut din plin și la prașila a treia la porumb. „Dispunem de forțele mecanice și manuale necesare, ne-a spus președintele consiliului unic, pentru a efectua lucrările de întreținere programate, la timp și de calitate, pe toate suprafețele. De altfel, o bună parte din prășitoare n-a mai fost erbicidată, fiind bine întreținută cu sapele". Perioada în care nu se poate intra în cîmp, datorită ploilor, trebuie să constituie prilej de analiză exigentă pentru unele formații care au executat destul de anevoios cele două prașile (și nu la timp), cu multă insistență din partea organelor comunale de partid și de stat. Este cazul formațiilor de la Poiana de Sus a C.A.P. Țibana, ferma nr. 2 a C.A.P. Tansa, unde s-au înregistrat serioase rămîneri în urmă la prășit. Și într-un loc și în celălalt, mulți cooperatori au lipsit nejustificat de la treabă, au lăsat pe ultimul plan lucrările de întreținere la C.A.P. Printre cei indisciplinați s-au aflat Adela Vițel, Leonida Bălan, Nastasia Mereu, Ion Chiriac, Ion Vițel, Măndica Vițel și alții. Cu ei trebuie să se stea din nou de vorbă și să fie convinși că ce-au făcut nu este bine. La realizarea unor recolte bogate este nevoie de aportul tuturora. Pe măsură ce se va putea reintra în lanuri, întreaga suflare a satelor trebuie să iasă în cîmp la reluarea lucrărilor de întreținere.

Agricultură și farmaceutică

(urmare din pag. 1)

de agricultura județului: în acest an se cultivă cu secară, în vederea asigurării materiei prime, aproape 900 de hectare, adică de cîteva ori mai mult ca în 1985. Înainte de mijlocul lunii mai a.c., s-a trecut la infestarea culturii de secară cu ciuperca tămăduitoare pe întreaga suprafață amintită. E drept că s-au adus în județ 32 de mașini special construite în acest scop, dar pentru reușita deplină a lucrării se cer avute în vedere și unele aspecte legate de biologia ciupercii. Acesta este, de altfel, și motivul pentru care s-a apelat la sprijinul Centrului ieșean de cercetări biologice care, prin persoana cercetătoarei Ștefania Surdu, veghează la încadrarea întregului proces în parametrii optimi (doza de soluție, concentrația în miceliu etc.).

Cooperativele agricole ar fi pe deplin satisfăcute dacă s-ar mecaniza și alte lucrări, de pildă recoltarea așa-zișelor „coarne" din spicele de secară (organele ciupercii din care se extrag alcaloizii), care în prezent se face manual și cu un consum mare de muncă. Din cîte știm, este în curs de rezolvare și această problemă la Institutul central de cercetări pentru mecanizarea agriculturii din București. Pînă atunci sînt de pus la punct și alte lucruri. La Tîrgu Frumos, bunăoară, se montează o stație ce va separa din boabele de secară rezultate după treieriș „coarnele" mici care n-au putut fi recoltate manual. În acest fel se cîștigă enorm dacă socotim că secara nepurificată, fiind toxică, nu poate fi folosită nici în alimentația oamenilor și nici în furajarea animalelor.

Nu încape nici o îndoială că treptat, treptat vor fi îndeplinite toate dezideratele agricultorilor care vin în ajutorul industriei de medicamente.

Consultații juridice pentru femei

Comitetul județean Iași al femeilor organizează, joi, 12 iunie, la ora 17, la sediu (strada Anastasie Panu nr. 60, camera 168), cu sprijinul specialiștilor din cadrul organelor de justiție, consultații juridice pentru femeile din municipiul și județul Iași.

Dialog cu cititorii

● „Comisiile de cenzori de pe lîngă asociațiile de locatari au dreptul să modifice, din proprie inițiativă, anumite sume propuse ca premii de către comitetul asociațiilor de locatari, pentru îngrijitoare?" **(Ion Bîrsan, străpungerea Silvestru nr. 9, bl. I 5, sc. D.E. 2, ap. 11)**

Secretarul comitetului executiv al Consiliului popular al municipiului Iași ne informează că statutul asociației locatarilor nu prevede în mod expres atribuțiile președintelui comisiei de cenzori. Adunarea generală este singurul organ al asociației de locatari care hotărăște cuantumul premiilor pentru personalul încadrat pe bază de convenție. Obligația de a recupera pagubele produse revine comitetului asociației de locatari.

● „Sînt studentă în anul al II-lea al Facultății de textile. De cîtva timp, mă pasionează parașutismul, pe care aș dori să-l practic. Cui trebuie să mă adresez pentru a afla amănuntele necesare înscrierii?". **(Lăcrămioara Plai, Iași)**

Puteți practica sportul la care vă referiți în cadrul Aeroclubului „Moldova" din Iași (telefon 75710, unde puteți solicita și amănuntele suplimentare).

● „Din anul 1981, părinții mei s-au mutat în municipiul Iași. Cu toate acestea, nu mi s-a aprobat mutația definitivă și nici calitatea de flotant. Din moment ce fac parte din această familie nu aș putea totuși să obțin mutarea definitivă în Iași?" **(Dumitru P. Acasandrei, str. Strămoșilor nr. 21, bl. D.E. 7, et. I, ap. 4)**

Deși serviciul de evidența populației al Inspectoratului județean Iași al M.I. v-a dat răspuns la scrisoarea dv. din 27 martie a.c., vă reamintim că cererea de schimbare a domiciliului în municipiul Iași, la părinți, nu se încadrează în prevederile Decretului 68/1976. Potrivit acestui decret, copiii majori se pot stabili la părinți dacă sînt în întreținerea acestora, pentru continuarea studiilor sau dacă sînt inapți de muncă. La data cînd părinții au obținut viza de domiciliu în municipiul Iași, respectiv 15 decembrie 1982 (și nu anul 1981, cum menționați în scrisoare), erați major și, în consecință, neavînd calitatea de elev sau student, nu vi s-a putut acorda viza solicitată.

● „Doresc să plantez căpșuni în grădină, dar nu știu de unde aș putea procura răsadurile respective". **(Mircea Niță, str. Ciric nr. 24)**

Pentru cumpărarea răsadurilor de căpșuni, vă puteți adresa pepinierei de la Sîrca a Stațiunii de cercetare și producție pomicolă Iași.

● „În cartierul Păcureț nu este amplasat nici un recipient de gunoi menajer și nici mașinile I.G.C.L. nu trec pe aici pentru a ridica gunoiul de la cetățeni, fapt pentru care, la marginea cartierului, s-au adunat cantități însemnate de resturi menajere. Cine trebuie să aducă niște recipienți pentru gunoi?" **(Dumitru Popescu, str. Luca Arbore nr. 38, bl. 522, sc. A, et. I, ap. 7)**

După cum ne informează secția spații verzi și salubritate din cadrul I.G.C.L. Iași, pentru amplasarea unor containere în cartierul Păcureț, comitetul de cetățeni din cartierul respectiv se va adresa serviciului de sistematizare al Consiliului popular al municipiului Iași, care este autorizat să stabilească numărul și locul acestor containere. I.G.C.L. are posibilitatea să amplaseze containere numai la indicația instituției mai sus-amintite. Cît privește gunoiul existent lîngă gardul fostei pepiniere, din verificările la fața locului, s-a constatat că acesta nu este gunoi menajer, dar, în limita posibilităților, se vor lua măsuri de transportare a lui.

Rubrică redactată de
ELENA DUMITRESCU

ENERGIA — o problemă care ne privește pe toți!

Sub semnul urgenței: modernizarea cuptoarelor de încălzire și tratamente termice

Acțiunile de recuperare a resurselor energetice secundare au căpătat și la **Combinatul de utilaj greu** un cadru tot mai bine organizat, pe măsura importanței lor. La oțelăria electrică, de pildă, pe seama utilizării căldurii gazelor de ardere de la trei cuptoare electrice cu arc, economiile obținute au depășit 700 tone combustibil convențional pe an; folosirea, în anotimpul friguros, a pompei de căldură de 5 Gcal. a condus la alte economii, estimate la peste 1 000 tone de combustibil convențional. S-a acționat, de asemenea, pentru recuperarea căldurii din condensul returnat, ceea ce a asigurat forjei „independență energetică", în ceea ce privește asigurarea cu apă caldă menajeră și cu căldură.

Cea mai importantă resursă de economisire a energiei privește însă dotarea tuturor cuptoarelor de încălzire și tratamente termice cu un nou tip de arzător, cu recuperare alternativă, „Ciclon R", invenția unui colectiv de proiectanți de aici, condus de ing. Dorin Sternberg. Atelierul de proiectare — automatizare — mecanizare (A.P.A.M.), din care fac parte inventatorii, are sarcina de a monta și pune în funcțiune cuptoarele dotate cu noua aparatură, prin intermediul căreia consumul de gaz metan urmează a fi diminuat cu circa 30 la sută. Din cele relatate de șeful A.P.A.M., ing. **Gică Necula**, reținem că la două din cele 6 cuptoare programate pentru modernizare pînă la 30 iunie a.c. probele au dat rezultate foarte bune. Performanța este cu atît mai notabilă, cu cît este vorba de cel mai mare cuptor de încălzire din C.U.G. (cu o vatră de 40 m.p.) și de primul cuptor de tratament termic, echipate cu „Ciclon R". La celelalte 4 cuptoare, lucrările sînt avansate, specialiști cum sînt inginerii Simon Iancu, electronist, Avi Iancu, tehnolog construcții mașini, Rodica Trifan, proiectant, Alexa Barițchi, cercetător în probleme de automatizare, Alex. Popescu și subing. Florin Constantinescu, responsabili cu punerea în funcțiune și, desigur, principalul autor al

La C.U.G.

invenției, ing. Dorin Sternberg, fiind permanent pe șantierul deschis la forjă și tratamente termice.

Ritmul de modernizare trebuie însă grăbit, avînd în vedere că alte 39 de cuptoare din C.U.G. urmează să fie echipate cu aparatura de combustie amintită mai sus. Considerăm, de aceea, că **programul adoptat de conducerea C.U.G.** în acest sens, care are termen de începere a lucrărilor la aceste cuptoare în trimestrul al IV-lea 1986 și de încheiere — abia în anul viitor, **va trebui reanalizat și devansat,** fiind vorba de economisirea unei mari cantități de gaz metan (deci o resursă energetică primară) și nu de o recuperare oarecare de energie termică secundară. Condițiile create, și anume **omologarea recentă a unei întregi game de arzătoare „Ciclon R", despre care ne informa** șeful **A.P.A.M., pe de o parte, ca și faptul că C.U.G. ar putea deveni furnizor general de astfel de instalații și de cuptoare de tratamente termice,** pe de altă parte, **incumbă tuturor specialiștilor implicații în realizarea acestui vast program maximă angajare și răspundere.** Și aceasta, cu atît mai mult cu cît, paralel cu modernizarea cuptoarelor, **se cere și o mobilizare mai susținută a colectivului combinatului pentru valorificarea rezervelor mari, care mai există în recuperarea resurselor termice secundare.** Avem în vedere faptul că instalațiile pentru recuperarea căldurii din gazele de ardere, rezultate de la oțelăria electrică nu funcționează decît la unele cuptoare; că recuperarea căldurii din apele reziduale de răcire se face numai parțial, gospodăriile de recirculare nr. 3 și 4 nefiind încă dotate cu pompe de căldură; că este nerezolvată încă cercetarea privind recuperarea căldurii libere fizice din anumite locuri de muncă. Tov. **Mihai Mustață,** inginerul șef al compartimentului mecanoenergetic investiții, ne asigură că, dacă s-ar găsi consumatori constanți ai energiei termice recuperate (și în timpul verii) demersurile pentru valorificarea ei s-ar intensifica. Este o invitație implicită, adresată Grupului întreprinderilor de gospodărie comunală și locativă, care a ajuns cu construcția de locuințe pînă dincolo de porțile combinatului. Dar și o obligație a conducerii C.U.G. de a căuta consumatori și a le oferi, concret, șansa unei colaborări reciproc-avantajoase.

M. BUCUR

Sport . sport

GIMNASTICA RITMICA

Mîine, plecarea la Ploiești!

Vineri după-amiază, cocheta sală a Liceului industrial nr. 7 din Iași a găzduit etapa județeană a campionatului republican de gimnastică ritmică (pentru categoria a IV-a de clasificare). De fapt, este mult spus etapă județeană, fiindcă în absența unor adversari (sportivele Clubului „Pionierul" nu au participat...), fetele pregătite de profesorul Constantin Radu și Cristina Leonte au evoluate singure. N-a fost, totuși, un simplu concurs „de casă", chiar între ele purtîndu-se o aprigă luptă sportivă, la individual și pe aparate, pentru ocuparea primului loc. Putem publica, așadar, **numele primelor campioane județene la gimnastică ritmică (sport de performanță) din istoria Iașului:** la exercițiul cu mingea — **1. Alina Conduruță,** 2. Bianca Finariu și Roxana Avasilcăi, 3. Iulica Ciobănică; exercițiul cu panglica — **1. Bianca Finariu** și **Roxana Avasilcăi,** 2. Alina Conduruță și Oana Gheorghiu, 3. Marlena Amironesei. În clasamentul general (individual compus), primul loc a revenit Alinei Conduruță. Mai trebuie remarcate, pe lîngă acestea, sportive talentate ca Alina Olnică, Larisa Tunsu, Geanina Vicol, Simona Ursu, Alina Crîngu, Simona Gheorghe, Cristina Finaru și Lăcrămioara Mereuță.

Dar evenimentul cel mai important pe care-l așteptăm este, desigur, intrarea pe covorul de concurs, pentru prima dată, într-o competiție republicană oficială. Și mîine, ele vor pleca la Ploiești, unde **în perioada 12—15 iunie are loc finala campionatului național pentru categoria a IV-a,** la care Iașul va fi, în fine, prezent. Cum mai spuneam și zilele trecute, nu așteptăm o medalie. Dar acest prim pas pe care fetele de la **Asociația sportivă „Constructorul industrial—Moldova",** pregătite de prof. Radu, îl vor face, va constitui, nu peste mult timp, sîntem siguri, un punct de pleeare în reportajele despre victoriile ieșene...

CONST. PĂLĂDUȚĂ

RUGBI, DIV. A

Pentru locul VII—VIII

După ce a reușit doar un „egal" (4—4) cu Rapid București, în ultima etapă a campionatului, Politehnica Iași s-a clasat pe locul IV în seria a II-a, urmînd să susțină un dublu meci cu Știința Petroșani, pentru locurile VII—VIII din clasamentul general (locurile 1—20). După cum se știe, Locomotiva Pașcani nu s-a putut desprinde de ultimul loc (în seria I) și a retrogradat, împreună cu Hidrotehnica Constanța (ultimul loc în seria a II-a), în divizia B.

Duminică, s-a consumat primul act al meciurilor decisive pentru stabilirea configurației clasamentului. La Petroșani, studenții ieșeni au fost învinși cu 15—19 (3—6). Manșa a doua va avea loc pe 15 iunie, pe teren propriu.

FOTBAL, DIV. B

Politehnica — Aripile Bacău 2-3!

Duminică, în penultima sa evoluție pe teren propriu din acest sezon, Politehnica a avut drept adversară o formație din periferia clasamentului, care, practic, nu putea emite pretenții la Iași. Așa s-au gîndit, probabil, și fotbaliștii ieșeni, părere întărită și de acel gol înscris de Paveliuc, în min. 10. Oaspeții au egalat însă rapid (în min. 12, din penalti), dar nimeni nu-și punea problema învingătorului. Numai că băcăuanii nu s-au declarat de acord cu postura de învinși siguri și, lansînd atacuri viguroase, au reușit să echilibreze jocul, mai ales că jucătorii Politehnicii se mișcau greoi, fără inspirație.

La reluare, în min. 49, la un atac prelungit al oaspeților, Dohot se accidentează și oaspeții preiau conducerea. Urmează minute de joc mai bun al Politehnicii, încheiate cu un gol (Burdujan), în min. 65. Se accidentează însă și Ciocîrlan și, cu 9 jucători în cîmp (Filip îl înlocuise pe Munteanu, în min. 40), cu un junior în poartă (Covaru), ieșenii nu mai fac față atacurilor dezlănțuite ale oaspeților. Hărțuită mereu, apărarea cedează din nou, în min. 74: 3—2 pentru Aripile, scor care se va menține pînă la sfîrșit, și care este ilustrativ pentru modul în care s-au desfășurat „ostilitățile".

GH. VASILIU

FOTBAL, DIV. C

SIRETUL — EXPLORĂRI CÎMPULUNG MOLDOVENESC 2—1. Duminică, fotbaliștii de la Siretul Pașcani au manifestat mari carențe la capitolul finalizare: deși au avut, în prima repriză, trei bare și alte trei ocazii clare de a marca, ei nu au reușit acest lucru; mai mult, împotriva cursului jocului, oaspeții au fost cei care au înscris (Rusu, în min. 27), căutînd apoi să mențină rezultatul. Și ar fi izbutit poate, căci și în repriza secundă pășcănenii au continuat seria marilor ratări. Abia introducerea tînărului Spiridon în formație a clarificat oarecum jocul gazdelor: acesta a marcat de două ori (min. 64 și 67), a creat alte cîteva ocazii, astfel că textiliștii au putut termina victorioși.

C. Fintînaru

În 24 de ore

TELEVIZIUNE. 20 Telejurnal. 20,20 Actualitatea în economie; 20,40 Teatru Tv. (C): „Tudor din Vladimiri". Premieră pe țară; 21,50 Telejurnal.

CINEMATOGRAFE. VICTORIA, orele 9; 11; 14; 16; 18; 20: „Clipa de răgaz". **TEATRUL DE VARĂ,** ora 21,30: „Lovitură fulgerătoare". **REPUBLICA,** orele 9: 11,05; 13,30; 15,35; 17,40; 19,45: „Pilot de formula 1". **COPOU,** orele 9; 11,05; 13,30; 15,15; 17,20; 19,30: „Osceola". **DACIA,** orele 9; 11; 14; 16; 18; 20: „Cobra se întoarce". **TINERETULUI,** orele 9; 11; 14; 16; 18; 20: „Vulcanii". **CLUBUL PANIFICAȚIEI,** orele 10; 15; 17; 19: „Declarație de dragoste". ÎN JUDEȚ. **PAȘCANI, CASA DE CULTURĂ:** „Albă ca Zăpada". **CLUBUL C.F.R.:** „Evadarea". **HÎRLĂU:** „Secretul Apoloniei". **TG. FRUMOS:** „Dragoste ciudată". **PODU ILOAIEI:** „Succes, inspectore". **RĂDUCĂNENI:** „Ripa". **HĂLĂUCEȘTI:** „Bădăranii".

TEATRUL NAȚIONAL „VASILE ALECSANDRI" prezintă astăzi, la ora 18, spectacolul cu piesa „Omul cu mîrțoaga". Sînt valabile tichetele cu seria 668.

LOTO. Numerele extrase la tragerea excepțională din 8 iunie. Faza I. extragerea I: 51 10 41 3 23 76 2 45 11 25 71 13; extragerea a II-a: 37 49 66 27 42 24 17 18 35 39 8 60; extragerea a III-a: 73 1 23 3 48 74 45 8 42 50 25 26; extragerea a IV-a: 6 64 67 79 89 11 17 65 39 37 4 80. Faza a II-a, extragerea a V-a: 16 35 42 72 69 11; extragerea a VI-a: 29 50 53 24 52 54; extragerea a VII-a: 14 10 83 66 86 81. Fond total de cîștiguri: 1 238 244 lei.

TIMPUL PROBABIL. Vreme răcoroasă, cu cerul noros mină la acoperit. Ploi temporare, cu caracter de averse. Vînt slab din sectorul nordic. Minimele: 9 și 13 grade; maximele: 15 și 19 grade.

„Sînt sportivi care apar o dată la 50 de ani. De aceea trebuie să cauți în fiecare an cît... în 50!"

De vorbă cu prof. RADU CONSTANTINESCU, de la Liceul „Mihai Eminescu"

— Tovarășe profesor, sînteți antrenorul Cătălinei Gheorghiu — o excepție nu numai pentru atletismul ieșean, atît timp cît a îndeplinit normele de maestru al sportului de la vîrsta de 15 ani, este dublu campioană națională, deține recorduri naționale, este campioană balcanică cu echipa și componentă a echipei reprezentative etc. Aveți, așadar, satisfacții deosebite.

— Și răspunderi!

— Vă referiți la faptul că ea se pregătește în continuare „acasă" și trebuie să progreseze mereu?

— Nu numai. Mă gîndesc mai ales la faptul că promovarea unui asemenea talent trebuie să fie urmată de altele, la fel, ca să nu pară o întîmplare.

— Dar Cătălina nu este prima sportivă bună pe care o formați, nu?

— Nu. Îmi place să-mi amintesc că în cei 17 ani de cînd sînt profesor am îndrumat primii pași ai lui Gh. Covaliuc (timp de 9 ani campion național la aruncarea ciocanului), azi profesor la Podu Iloaiei, Traian Pătru (multiplu campion la aruncarea suliței), ai Laurei Florea (alergătoare de semifond), ai altor sportivi care au ajuns în loturile naționale. Și să n-o uit pe Gabriela Mihalcea, astăzi la Politehnica, dar pornită tot din grupele de care am răspuns eu, la Liceul „Mihai Eminescu".

—Cătălina Gheorghiu este totuși o excepție!

— Da. Un talent ca ea apare poate o dată la 50 de ani, dar de aceea trebuie să cauți, în fiecare an, cît în... 50! Și „din urmă" vin, să știți, talente deosebite: am vreo 40 de elevi, din care 8 la grupa de performanță, în care sper foarte mult!

— Ce anume trebuie să reținem de pe acum?

— Notați-i pe Silviu Țibichi și Ioan Ursu, aruncători de ciocan. Sînt juniori II, dar s-au instalat în primii șase din țară și sigur vor ajunge departe. Și... mai sînt și alții!

— Desfășurați o muncă de mare răspundere.

— Da. Colegii mei și cu mine sîntem cei care trebuie să „cernem" talentele, să alegem cei de perspectivă și să șlefuim, astfel ca elevii plecați de la noi la cluburile de performanță — Politehnica și C.S.M. — să ducă mai sus culorile Iașului, ale țării. Este important ce facem, dar avem condiții deosebite de lucru, și putem să ne îndeplinim obligațiile. Cred că atletismul ieșean poate da mai mult, și noi facem totul în acest sens...

P. CONSTANTIN

Pe scurt

● Cu puțin timp în urmă, patru parașutiști de la Aeroclubul „Moldova" din Iași au participat, pe plajele de la Albena (R. P. Bulgaria), la un dificil concurs, alături de alte 11 echipe participante, din 6 țări. Ieșenii — Elena Toma, Samuel Ancuța, Al. Ciobanu și Șt. Pădurariu — au evoluat remarcabil, clasîndu-se în final pe locul secund la saltul în grup (precizia aterizării) și pe locul al doilea pe echipe. Elena Toma și Al. Ciobanu, care sînt componenți ai lotului reprezentativ, se pregătesc acum pentru a evolua la concursul internațional de la Brașov, care va avea loc peste puțin timp.

● În masivul Postăvaru a avut loc un concurs de alpinism (cățărare-viteză), cu participarea celor mai buni sportivi din țară, între care și ieșeni de la C.S.M. Cel mai bun rezultat dintre aceștia l-a obținut Marieica Rusu — locul I la seniioare. Echipa de seniori (S. Săndulă, Ad. Ștefan, M. Popa, C. Huțupașu și C. Costea) s-a situat pe locul IV. **(Cristian Cuba)**

● O inițiativă lăudabilă a comisiei județene de rugbi din cadrul C.J.E.F.S.: organizarea unor **jocuri demonstrative de rugbi în 7,** între echipe de juniori și copii, pe stadionul Tineretului. În fiecare marți după-amiază, pînă la vacanță, de la ora 17, vor avea loc întîlniri între formații alcătuite din sportivi de la C.S.Ș. Unirea, Liceul metalurgic și Lic. de transporturi.

● La sfîrșitul săptămînii trecute, pe stadionul „23 August" din Capitală s-au desfășurat **finalele campionatului republican școlar la atletism.** Din rîndul elevilor ieșeni au fost invitați să participe 11 sportivi. Cele mai bune rezultate le-au obținut **Florin Baltaru** (locul I la 2000 m obstacole; este elev la Lic. „M. Eminescu", pregătit de prof. Vasile Midvighi), **Dan Rotaru** (locul I la săritura în lungime; elev la Lic. „D. Cantemir, prof. Eugen Negară) și **Petru Faur** (locul III la 5000 m; este elev la Lic. „D. Cantemir", prof. Grigore Ursanu). S-au mai remarcat Liviu Mocanu (locul IV la 800 m), Ion Ursu și Liviu Țibichi (locurile V și VI la aruncarea ciocanului) — toți de la Lic. „M. Eminescu".

Pe meridianele globului

Sărbătoarea P. C. din Spania

MADRID 9 (Agerpres)
La Madrid a avut loc tradiționala sărbătoare a Partidului Comunist din Spania, la care au participat sute de mii de membri și simpatizanți ai partidului din întreaga țară.

La festivități au luat parte numeroase delegații de peste hotare reprezentînd partide comuniste și muncitorești, organizații democratice, antifasciste, mișcări de eliberare.

Partidul Comunist Român a participat cu un stand cuprinzînd o expoziție consacrată celei de-a 65-a aniversări a partidului nostru și numeroase lucrări social-politice. De un interes deosebit s-au bucurat volumele cuprinzînd cuvîntări, articole și interviuri ale secretarului general al Partidului Comunist Român, tovarășul Nicolae Ceaușescu.

Standul partidului nostru a fost vizitat de secretarul general al P.C. din Spania, tovarășul Gerardo Iglesias, care a exprimat mulțumiri pentru participarea P.C.R., evocînd, cu acest prilej, relațiile de caldă prietenie și solidaritate dintre cele două partide.

La încheierea sărbătorii Partidului Comunist din Spania a avut loc un mare miting.

La sărbătoarea P.C. din Spania și la miting a fost prezentă o delegație a Partidului Comunist Român.

Convorbiri sovieto-ungare la nivel înalt

BUDAPESTA 9 (Agerpres)
La Budapesta au avut loc convorbiri între Mihail Gorbaciov, secretar general al C.C. al P.C.U.S., care întreprinde o vizită de prietenie în R.P. Ungară, și Janos Kadar, secretar general al P.M.S.U.

Conducătorii celor două partide s-au informat reciproc despre stadiul îndeplinirii hotărîrilor Congresului al XXXVII-lea al P.C.U.S. și ale Congresului al XIII-lea al P.M.S.U., au făcut un schimb de opinii asupra situației și perspectivelor dezvoltării în continuare a colaborării sovieto-ungare, asupra problemelor actuale ale politicii mondiale, ca și ale mișcării comuniste și muncitorești internaționale.

Cu prilejul vizitei, la uzinele Csepel a avut loc un miting al prieteniei sovieto-ungare, relatează agenția TASS. În cuvîntările rostite cu acest prilej, J. Kadar și M. Gorbaciov s-au referit la aspecte ale construcției socialiste și comuniste, precum și la unele probleme ale actualității internaționale.

Kurt Waldheim, noul președinte al Austriei

VIENA 9 (Agerpres)
În cadrul celui de-al doilea tur de scrutin al alegerilor prezidențiale din Austria, desfășurate duminică, Kurt Waldheim, candidat independent, sprijinit de Partidul Populist, a fost ales președinte federal al Republicii Austria pentru un mandat de șase ani.

Kurt Waldheim îi succede la președinția Austriei lui Rudolf Kirchschlaeger, al cărui mandat expiră la 8 iulie.

·TELEX·

■ **LONDRA**
Sub lozinci ca „Nu războiului stelelor !", „Nu participării Marii Britanii la înarmările cosmice !", în fața sediului ambasadei S.U.A. de la Londra a avut loc o demonstrație de protest împotriva extinderii cursei înarmărilor în spațiul extraatmosferic.

■ **WASHINGTON**
Țările occidentale cheltuiesc anual, în medie, numai pentru cercetări cu caracter militar, aproximativ 45 dolari pe locuitor, în timp ce, pentru cercetări medicale, nu alocă decît 11 dolari pe locuitor. Acestea sînt concluziile unui recent studiu încheiat în S.U.A. de grupul de cercetare economică „World Priorities".

■ **BEIRUT**
Artileria israeliană a bombardat duminică o serie de așezări libaneze situate în sudul țării, în așa-zisa „zonă de securitate" proclamată unilateral de Israel. Printre acestea se află localitățile J'baa, Kfar-Fila și altele.

■ **BRUXELLES**
La chemarea sindicatelor, 20 000 de cadre didactice din Belgia au participat, duminică, la un marș de protest, organizat la Bruxelles, împotriva amputării drastice a alocațiilor bugetare pentru învățămînt, informează agenția Reuter. Participanții la marș au cerut demisia ministerului educației.

■ **MOSCOVA**
La Moscova s-a deschis expoziția intitulată „Fresca salvată" consacrată unui monument unic de cultură — fresca din secolul al XIV-lea, distrusă de trupele germane la Novgorod, în timpul celui de-al doilea război mondial. O brigadă de restauratori, a restaurat fresca, lipind în compoziție aproximativ 150 000 fragmente, ceea ce reprezintă aproximativ jumătate din opera inițială, precizează agenția TASS.

„Despre soarta Pămîntului"

OTTAWA 9 (Agerpres)
În capitala Canadei s-au desfășurat lucrările conferinței internaționale, intitulată „Despre soarta Pămîntului", în cadrul căreia au fost dezbătute cele mai acute probleme ale lumii contemporane — lupta pentru pace și dezarmare, protecția mediului înconjurător și dezvoltarea economică și socială a țărilor lumii. La conferința au participat cunoscuți oameni de știință și activiști obștești, scriitori, militanți pentru pace care au subliniat că problemele globale ale omenirii nu pot fi soluționate fără încetarea cursei înarmărilor și alocarea fondurilor irosite pe producerea de arme pentru realizarea programelor de dezvoltare socială.

Reuniunea miniștrilor de externe din țările membre ale C.E.E.

HAGA 9 (Agerpres)
Miniștrii de externe ai țărilor membre ale C.E.E. s-au întrunit, timp de două zile, la Heemskerk (Olanda), procedînd la un ampiu schimb de opinii asupra unor probleme majore ale situației internaționale, transmit agențiile Reuter și France Presse.

Într-o conferință de presă ținută la sfîrșitul reuniunii, ministrul de externe olandez, Hans van den Broek, a relevat că, în cursul dezbaterilor au fost abordate relațiile Est-Vest, situația din Orientul Mijlociu, Africa australă și America Centrală, precum și relațiile comerciale dintre C.E.E. și S.U.A.

Miniștrii au reafirmat sprijinul lor ferm pentru soluționarea pe calea tratativelor a situației din America Centrală. În context, ei au aprobat pe deplin Tratatul de pace și cooperare propus de către Grupul de la Contadora.

Campionatul mondial de fotbal

CIUDAD DE MEXICO 9 (Agerpres)

■ La Nezahualcoyotl, în cadrul grupei E a Campionatului mondial de fotbal din Mexic, echipa Danemarcei a învins cu un scor sever : 6—1 (2—1) reprezentativa Uruguayului, prin golurile înscrise de Elkjaer-Larsen (min. 11, 68 și 80), Lerby (min. 41), Laudrup (min. 52) și J. Olsen (min. 89). Pentru Uruguay a marcat Francescoli (min. 45, din penalty).

Cu Laudrup în postură de conducător de joc și Elkjaer-Larsen în cea de realizator, formația Danemarcei a depășit clar echipa uruguayană, care, din minutul 19, a evoluat în 10 jucători, prin eliminarea fundașului Miguel Bossio. Avînd tot timpul inițiativa, fotbaliștii danezi — debutanți la turneul final — au făcut un joc excelent, în mare viteză, cu soluții inspirate în atac și cu o apărare practic de netrecut.

■ Formația R. F. Germania a obținut o victorie meritată în fața Scoției, subliniază agențiile internaționale de presă, fotbaliștii vest-germani dominînd mijlocul terenului, ceea ce le-a permis să aibă mai tot timpul inițiativa. Meciul a început, însă, în favoarea scoțienilor, care n-au cedat nici o clipă, dar echipa antrenată de Franz Beckenbauer a egalat repede și a înscris golul unei victorii logice imediat după pauză. În acest moment, în grupa E — apreciată de specialiști drept cea mai dificilă a competiției — Scoția este aproape eliminată, în timp ce R. F. Germania a făcut un pas important, probabil decisiv, pentru calificarea în optimile de finală ale turneului.

■ După o partidă cu multe incidente, arbitrul columbian atribuind irakienilor 6 cartonașe galbene și unul roșu (Basil, în min. 52), Belgia a întrecut formația Irakului cu scorul de 2—1 (2—0), prin golurile înscrise de Scifo (min. 16), Olaessen (min. 21, din penalty), în timp ce echipa irakiană a redus scorul în min. 57 prin Ahmed. Un succes care readuce speranțele în tabăra belgienilor — învinși, după cum se știe, în meciul inaugural al grupei B, în fața Mexicului —, dar face ca reprezentativa Irakului să fie eliminată.

■ Aseară, Franța — Ungaria 3—0 ; U.R.S.S. — Canada 2—0.

■ Actuala formulă de disputare a turneului final al Campionatului mondial este inedită și destul de complicată. După un prim tur în care se joacă sistem „campionat", fiecare cu fiecare în cadrul a 6 grupe preliminare, faza a doua va cuprinde meciuri eliminatorii.

Pentru calificarea în turul secund — faza optimilor de finală — trebuie ca o echipă :

— să se situeze pe unul din primele două locuri în grupa preliminară respectivă (în total 12 calificate) sau

— să facă parte dintre cele mai bune patru echipe situate pe locul 3. Pentru aceasta se alcătuiește un clasament separat, după criteriile următoare (în ordine) : numărul de puncte ; golaverajul prin scădere ; număr de goluri înscrise; tragere la sorți.

După aceea, Comisia de organizare a hotărît următoarele meciuri :

— cîștigătoarea grupei A — a treia clasată din grupele C, D sau E.
— cîștigătoarea grupei B — a treia clasată din grupele A, C sau D.
— cîștigătoarea grupei C — a treia clasată din grupele A, B sau F.
— cîștigătoarea grupei D — a treia clasată din grupele B, E sau F. (F.I.F.A. a stabilit un tablou conținînd 15 variante ale acestor partide).
— a doua din grupa F — a doua din grupa B.
— prima clasată din grupa E — a doua din grupa D.
— a doua din grupa C — a doua din grupa A.
— prima din grupa F — a doua din grupa E.

mica publicitate

FELICITĂRI

Cu ocazia pensionării, familia Lucescu urează tovarășei Maria Oprea din Pașcani sănătate și „la mulți ani !". (6966)

DECESE

FAMILIA Marcovschi anunță încetarea din viață a scumpei sale mame ELENA SAMOILA. Corpul neînsuflețit se află depus la biserica „Ziua Crucii", iar înhumarea are loc astăzi, 10 iunie, ora 12, la cimitirul Sf. Vasile. (6960)

FIII, nurorile și nepoatele anunță trecerea în neființă a celei ce a fost NATALIA CIHODARU, 76 de ani. Cortegiul funebru pornește astăzi, 10 iunie, ora 14, de la biserica Sf. Neculai (Tătărași), spre cimitirul Eternitatea. (6966)

MAGDALENA și Bogdan anunță cu profundă durere moartea fulgerătoare a distinsului profesor GHEORGHE GÂLCĂ, 35 de ani. Înhumarea va avea loc la cimitirul din orașul Cîmpina, județul Prahova. (6964)

FIICELE, fiii, nurorile, ginerii, nepoții, strănepoții și surorile anunță cu adîncă durere decesul, după o lungă și grea suferință, al celui ce a fost CONSTANTIN BEJENARU, pensionar C.F.R., 82 de ani. Înhumarea, joi, 12 iunie, la cimitirul din satul Ungheni, comuna Bosia. Lacrimi și flori pentru sufletul lui bun. (6971)

FAMILIA anunță cu profundă durere trecerea în neființă a dragului său soț și tată, CONSTANTIN STĂNESCU, care va rămîne pentru noi un exemplu de demnitate și noblețe sufletească. Înhumarea va avea loc la cimitirul Eternitatea, miercuri, 11 iunie, ora 12, unde familia îi invită pe toți cei ce l-au prețuit și iubit. (6991)

CU adîncă durere, fiii și nora anunță decesul mamei lor, MARIA BART, 91 de ani, învățătoare pensionară din Cîrjoaia — Coînari. Înmormîntarea, astăzi, 10 iunie, ora 11, la cimitirul Eternitatea, în capela căruia este depusă defuncta. (6976)

SOȚIA, copiii, nepoții și rudele apropiate anunță încetarea în neființă a celui ce a fost ȘTEFAN IOVIȚĂ, 77 de ani. Înhumarea are loc astăzi, 10 iunie, la cimitirul din Dobrovăț. (6968)

ADÎNC îndurerați, Ion, soț, Viorica, fiică, Mitică, ginere, Ramona și Florinel, nepoți, împreună cu rudele apropiate, anunță încetarea din viață a celei ce a fost o bună soție, mamă și bunică, ANICA ELISEI, 57 de ani. Corpul neînsuflețit este depus în capela cimitirului Sf. Treime. Înmormîntarea, miercuri, 11 iunie, ora 12. Nu o vom uita niciodată ! (6988)

FAMILIILE Grigoraș, Buiciuc, Țugui și rudele apropiate anunță cu durere încetarea din viață a scumpei lor mame, bunici și străbunici PAULINA GRIGORAȘ, 72 de ani. Înmormîntarea, miercuri, 11 iunie, ora 13, la cimitirul Eternitatea, în capela căruia se află depus corpul neînsuflețit. Lacrimi și flori pe tristul ei mormînt ! (7000)

COPIII, nurorile, nepoții și strănepoții anunță încetarea din viață a celei ce a fost ELENA CONSTANTIN, 88 de ani. Înmormîntarea, astăzi, 10 iunie, ora 14, la cimitirul Sf. Vasile, în biserica căruia este depus corpul neînsuflețit. Nu o vom uita niciodată ! (7001)

SOȚIA și copiii, profund îndurerați, anunță încetarea din viață a scumpului lor CONSTANTIN GRIGORE, 79 de ani. Înmormîntarea, joi, 12 iunie, la cimitirul din comuna Ipatele. (6978)

★

Colectivul I.P.S., tura B, parter, Întreprinderea de tricotaje „Moldova", transmite sincere condoleanțe tovarășei Dinuța Dițu pentru pierderea tatălui. (6953)

Locatarii blocului 22 din aleea Rozelor regretă încetarea din viață a bunei lor vecine Emilia Samoilă și transmit familiei sincere condoleanțe. (6958)

Cu nemărginită durere, nepoții Lili, Daniela, Gigel și Liviu regretă moartea fulgerătoare a scumpei lor bunici Elena Constantin. Lacrimi pentru sufletul ei bun. Nu o vom uita niciodată. (6959)

Colectivul unității de panificație din Pașcani participă cu toată compasiunea la marea durere a șefei de secție, ing. Penelopa Marcovschi, prilejuită de dispariția iubitei sale mame, Elena Samoilă, din Iași. (6961)

Familia Antimiu din Pașcani exprimă întreaga compasiune familiei Marcovschi pentru pierderea suferită. Sincere condoleanțe. (6962)

Colegii din laboratorul de medicina muncii sînt alături de familia Petruță Iovița în aceste momente grele prin care trece. Sincere condoleanțe. (6969)

Familia Angheluș mulțumește tuturor pentru ajutorul acordat în clipele grele pricinuite de dispariția celei ce a fost Florica Pricop. (6970)

Colectivul Serviciului circulație — Miliția județului — este alături de Ana Mocanu și-i transmite condoleanțe pentru pierderea suferită. (6984)

Elvira îi va păstra unchiului și părintelui său spiritual Constantin Stănescu dragoste și recunoștință. (6992)

Colectivele serviciului contabilitate — financiar și oficiului de calcul de la Industria cărnii regretă din suflet dispariția prematură a celui ce a fost de o rară omenie și noblețe sufletească, contabil șef Constantin Stănescu, și-i aduc, pe această cale, un ultim și pios omagiu. Condoleanțe familiei îndoliate.

Colectivul Întreprinderii industria cărnii Iași aduce un pios omagiu distinsului om Constantin Stănescu, fost contabil șef, și transmite sincere condoleanțe familiei greu încercate.

Consiliul județean de industrie alimentară aduce un pios omagiu fostului contabil șef al I.I.C. Iași, Constantin Stănescu, și transmite condoleanțe familiei.

Locatarii blocului 81, scara A, bulevardul Tudor Vladimirescu, aduce un ultim omagiu celui ce a fost Constantin Stănescu și sînt alături de familia îndoliată.

Colectivul secției a III-a conditionare boxe, I.A.I., transmite sincere condoleanțe colegei Viorica Parfeni pentru pierderea suferită.

Redacția și administrația : strada Vasile Alecsandri nr. 8. Redactor-șef, telefon 45105 ; administrația și publicitatea, telefon 34070, interior 248 ; serviciul tehnic de noapte, telefon 30776. Tipar : Întreprinderea poligrafică, str. 7 Noiembrie nr. 49, telefon 37060

CENTRALA UNIVERSITARĂ „M. EMINESCU" IAȘI

Proletari din toate țările, uniți-vă!

Flacăra Iașului

Organ al Comitetului județean Iași al P.C.R. și al Consiliului popular județean

Anul XLII — Nr. 12 335 | Miercuri, 11 iunie 1986 | 4 pagini — 50 bani

Tovarășul Nicolae Ceaușescu a plecat la Budapesta, pentru a lua parte la Consfătuirea Comitetului Politic Consultativ al statelor participante la Tratatul de la Varșovia

Tovarășul Nicolae Ceaușescu, secretar general al Partidului Comunist Român, președintele Republicii Socialiste România, a plecat, marți dimineața, la Budapesta, pentru a lua parte la Consfătuirea Comitetului Politic Consultativ al statelor participante la Tratatul de la Varșovia.

Tovarășul Nicolae Ceaușescu este însoțit de tovarășii Constantin Dăscălescu, membru al Comitetului Politic Executiv al C.C. al P.C.R., prim-ministru al guvernului, Ion Stoian, membru supleant al Comitetului Politic Executiv, secretar al C.C. al P.C.R., Vasile Milea, membru supleant al Comitetului Politic Executiv al C.C. al P.C.R., ministrul apărării naționale, Ilie Văduva, ministrul afacerilor externe.

Conducătorul partidului și statului a fost salutat la plecare de membri și membri supleanți ai Comitetului Politic Executiv al C.C. al P.C.R., secretari ai Comitetului Central al partidului, de membri ai C.C. al P.C.R., ai Consiliului de Stat și ai guvernului, de reprezentanți ai unor instituții centrale, organizații de masă și obștești.

Sosirea la Budapesta

BUDAPESTA 10 (Agerpres) Tovarășul Nicolae Ceaușescu, secretar general al Partidului Comunist Român, președintele Republicii Socialiste România, a sosit, marți dimineață, la Budapesta, pentru a lua parte la Consfătuirea Comitetului Politic Consultativ al statelor participante la Tratatul de la Varșovia.

Pe aeroportul capitalei ungare, conducătorul partidului și statului nostru a fost întîmpinat și salutat de Janos Kadar, secretar general al P.M.S.U., Pal Losonczi, membru al Biroului Politic al C.C. al P.M.S.U., președintele Consiliului Prezidențial al R.P.U., Gyorgy Lazar, membru al Biroului Politic al C.C. al P.M.S.U., președintele Consiliului de Miniștri al R.P.U., Gyorgy Aczel, membru al Biroului Politic al C.C. al P.M.S.U., Ferenc Havasi, membru al Biroului Politic, secretar al C.C. al P.M.S.U., Laszlo Marothy, membru al Biroului Politic al C.C. al P.M.S.U., vicepreședinte al Consiliului de Miniștri al R.P.U., Miklos Ovari, membru al Biroului Politic, secretar al C.C. al P.M.S.U., Istvan Sarlos, membru al Biroului Politic al C.C. al P.M.S.U., Matyas Szuros, secretar al C.C. al P.M.S.U., Peter Varkonyi, membru al C.C. al P.M.S.U., ministrul afacerilor externe al R.P.U., și general-colonel Ferenc Karpati, membru al C.C. al P.M.S.U., ministrul apărării al R.P.U.

Un grup de pionieri a oferit flori.

Lucrările Consfătuirii Comitetului Politic Consultativ al statelor participante la Tratatul de la Varșovia

ÎN PAGINA a IV-a

38 de ani de la naționalizarea principalelor mijloace de producție

INDUSTRIALIZAREA — temelie trainică a dezvoltării multilaterale a județului

Între momentele istorice care au marcat făurirea noii societăți în țara noastră, se înscrie la loc de frunte **naționalizarea principalelor mijloace de producție**, acum 38 de ani. Actul revoluționar de la 11 iunie 1948, prin care o mare parte a avuției naționale a trecut în proprietatea socialistă, a celor ce muncesc, a permis trecerea la făurirea economiei socialiste. Au fost create premisele aplicării politicii de industrializare socialistă, condiție a lichidării, într-un termen scurt, a înapoierii moștenite de la regimul burghezo-moșieresc. Politica de industrializare a devenit temelia progresului economic și social al României. Congresul al IX-lea al partidului a ridicat politica de industrializare socialistă, prin contribuția hotărîtoare a tovarășului **NICOLAE CEAUȘESCU**, la un nivel calitativ nou, superior, industria românească dezvoltîndu-se în anii ce au urmat într-un ritm înalt, pe baza unei concepții unitare, profund științifice, realiste și originale, de largă perspectivă istorică.

Județul Iași a beneficiat din plin de roadele industrializării, de politica de amplasare rațională, echilibrată, a forțelor de producție pe întreg teritoriul țării, ținîndu-se seama de necesitatea dezvoltării tuturor zonelor și localităților. **„Puternica dezvoltare a Iașului ca, de altfel, a tuturor județelor patriei, demonstrează cu putere justețea politicii partidului nostru de amplasare rațională a forțelor de producție... Toate acestea au făcut ca Iașul să devină, într-adevăr, un centru industrial modern, ca acest oraș și celelalte localități să se transforme și să se înnoiască continuu, o dată cu dezvoltarea puternică a forțelor de producție, a industriei"**, a subliniat secretarul general al partidului cu prilejul uneia dintre numeroasele vizite de lucru, efectuate pe aceste străvechi meleaguri românești.

Orașul „Nicolinei" revoluționare și al „Textilei Roșii" este astăzi și o puternică cetate industrială. Au apărut și s-au dezvoltat ramuri moderne, de vîrf ale industriei, precum construcția de mașini, metalurgia, chimia, electronica, alături de amplificarea producției bunurilor de consum. Volumul fondurilor fixe a sporit considerabil. **Indus-**

IOAN ȘCHIOPU

(continuare în pag. a 2-a)

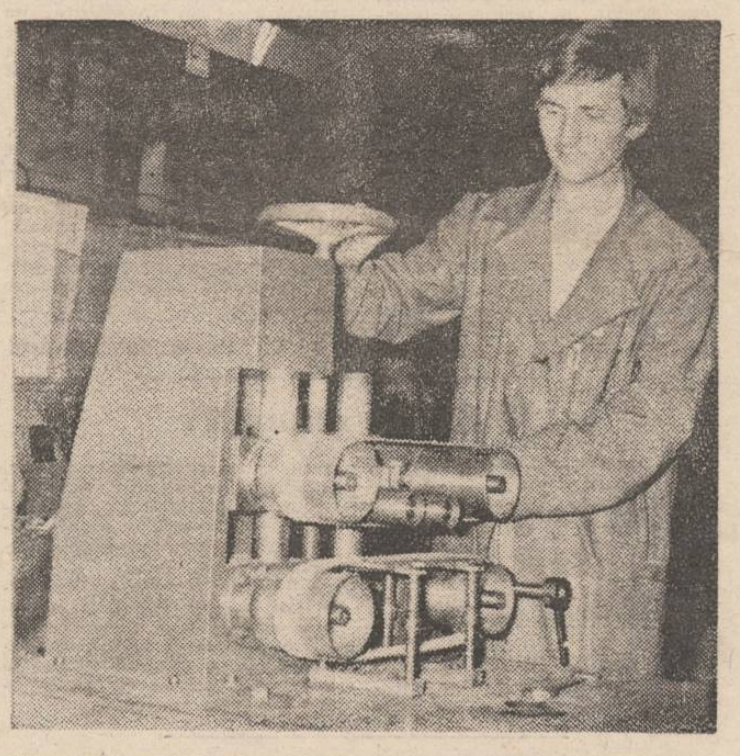

Trăgătorul cu bandă dublă, din imagine, este prototipul realizat de specialiștii de la C.F.S. și care urmează a fi utilizat de I.P.M.P. Acest utilaj, după cum ne informează maistrul Dumitru Fronea, șeful unei formații de lucru, este competitiv și înlocuiește cu bune rezultate importul

La Combinatul de utilaj greu

Eforturi pentru creșterea producției de export

În secția mecanică grea a **Combinatului de utilaj greu** din Iași se depun eforturi pentru realizarea în condiții cît mai bune a producției fizice și, îndeosebi, a celei pentru export. Între cele mai recente acțiuni destinate acestui scop se numără și eliminarea unor faze intermediare între operațiile de prelucrare, la două subansamble de mari dimensiuni, care se livrează ca atare la export. Ideea scurtării ciclului de fabricație aparține inginerilor **Vasile Mardare** și **Dan Merăuță**. Prin aplicarea ei, timpul de execuție a celor două repere a fost redus cu circa două săptămîni, ceea ce asigură premisele unui important spor de producție destinată exportului.

La Întreprinderea de piese auto

Sporirea productivității muncii prin înnoirea tehnologiei

Unul dintre reperele cu pondere mare în producția **Întreprinderii de piese auto** din Iași este o roată melcată, piesă care se fabrică aici prin turnare și apoi prin prelucrare mecanică. Căutînd noi mijloace de creștere a productivității muncii și la obținerea acestui reper, un colectiv compus din maistrul **Neculai Jemnovschi**, tehnicianul **Const. Ignat** și subinginerii **Matei Gherghe** și **Ioan Mihai** a înlocuit forma plină de turnare cu altă formă, avînd profilul danturat. În acest fel, piesa se toarnă cu dimensiuni mult mai apropiate față de cele obținute în final, se realizează economii de bronz de circa 3 kg la fiecare reper și se reduce substanțial timpul de prelucrare prin așchiere, crescînd, corespunzător, productivitatea muncii.

Și la întreținerea culturilor, și la finalizarea pregătirilor pentru seceriș

Așa acționează acum oamenii muncii de la S.M.A. Ciurea

Și în actuala campanie agricolă mecanizatorii de la **S.M.A. Ciurea** se numără printre frunteași în ceea ce privește executarea la timp și de calitate a lucrărilor de întreținere a culturilor. Lucrînd din zori și pînă în noapte, ei au reușit să prășească de cîte două ori porumbul, floarea-soarelui și celelalte culturi. În prezent forțele mecanice fiind mobilizate la executarea celei de a treia prașile la porumb. Ca urmare a eforturilor depuse, precipitațiile căzute după o perioadă îndelungată de secetă au găsit lanurile curate, fără buruieni.

Pentru modul cum au muncit în această perioadă, notele cele mai bune se cuvin tractoriștilor care servesc cooperativele agricole **Ciurea, Horlești** și **Voinești**. În aceste unități, și cea de a treia lucrare de întreținere la porumb a intrat în fază finală.

Dar, nu peste mult timp, mecanizatorii de la S.M.A. Ciurea se vor afla în fața unui nou și dificil examen. Este vorba de strîngerea și depozitarea recoltei de păioase. Un examen dificil și datorită faptului că asemenea culturi ocupă în unitățile agricole cooperatiste din Consiliul unic agroindustrial Ciurea suprafața de circa 4 700 de hectare. Un examen dificil și pentru faptul că mai bine de jumătate din suprafața ocupată cu păioase va fi însămînțată cu culturi duble. Pentru reușita acestor acțiuni mecanizatorii de la S.M.A. Ciurea au început din vreme pregătirile necesare. Astfel, în timp ce o parte din mecanizatori sînt mobilizați la întreținerea culturilor, ca și la alte lucrări agricole de sezon, celelalte forțe au fost antrenate la pregătirea mașinilor agricole cu care se va lucra la semănatul culturilor duble. Tov. Ștefan Biniuc, inginerul șef al unității, aprecia că 55 de combine, 28 de prese de balotat, 24 de remorci, plugurile, mașinile pentru pregătirea patului germinativ și pentru semănat se află în perfectă stare de funcțiune. „Mai avem de montat motoarele la două combine, ne-a spus interlocutorul. În maximum două zile, și aceste două combine se vor putea prezenta la startul campaniei de seceriș". La recepțiile făcute de către specialiștii stațiunii s-a constatat că lucrări de cea mai bună calitate au executat mecanizatorii din secțiile conduse de Gheorghe Darie, Aurel Balașca și Neculai Alexoaie, care servesc cooperativele agricole din **Voinești, Horlești** și, respectiv, **Mogoșești**. Mai anevoios s-au desfășurat reparațiile la mașinile agricole pentru campania de seceriș în secția care servește C.A.P. Miroslava, în for-

DUMITRU GRÎNEANU

(continuare în pag. a 2-a)

● La executarea celei de a treia prașile la porumb ● În cimp și în ateliere, același ritm de lucru, adică intens ● Notele cele mai bune se cuvin mecanizatorilor din Voinești, Horlești și Mogoșești ● Ajutorul primit de tractoriștii din Valea Ursului a sosit la timp

ÎNVĂȚĂMÎNTUL IEȘEAN - ÎN PAS CU CERINȚELE VIEȚII

Examene, gînduri, rezultate...

ÎNSEMNĂRI

Iașul universitar a intrat, de cîtva timp, în febra examenelor. Sesiunea — iată un moment așteptat cu emoție sporită de către „boboci" (chiar dacă au mai avut una în iarnă), cu o oarecare nonșalanță de către cei mai mari și cu o ușoară tristețe de către cei pentru care sesiunea este ultima din viața lor — atît de frumoasă — de studenți.

Ce înseamnă sesiunea pentru noi, studenții ? Iată o întrebare căreia i se pot găsi multe răspunsuri. Unul dintre acestea îmi este oferit de o tînără mereu cu zîmbetul pe buze, o studentă „de 10", Irina-Draga Căruntu, din anul al III-lea Medicină generală, președinta Consiliului U.A.S.C. de la I.M.F., abia ieșită din sala de examen : „Pentru colegii mei și pentru mine, rezultatele unei sesiuni sînt rodul unei pregătiri continue, ritmice. Nu se poate face nimic de calitate în „asalt", în cele cîteva zile care despart un examen de altul. Sesiunea înseamnă verificarea cunoștințelor pe care le-am acumulat în tot anul, oră de oră, în laboratoare, aplecați asupra lamelor de microscop sau a eprubetelor, în saloanele spitalelor, înseamnă testarea capacității noastre de a gîndi medical, de a face conexiuni, înseamnă pagini și pagini de carte citite și aprofundate ; sesiunea este un pas — unul dintre pașii noștri pe drumul cunoașterii, al formării noastre ca medici".

Nu numai mediciniștii sînt ocupați cu examenele, ci și unii dintre studenții din „Tudor Vladimirescu" — acest orășel al politehniștilor (cei mai mulți — după 15 iunie). Ca un obișnuit al locurilor, îmi dau seama că există o schimbare în viața celor de aici : din ce în ce mai puțini tineri pe băncile de pe alei, o diminuare considerabilă a folosirii magnetofoanelor, se învață în amfiteatre, în săli de lectură, în biblioteci. Într-un asemenea loc i-am găsit pe doi studenți de la facultăți diferite aplecați asupra cursurilor : Carmen Fanaragiu, din anul al IV-lea al Facultății de tehnologia și chimia textilelor, și Mihai-Brăduț Dima, din anul al III-lea al Facultății de construcții. Carmen îmi vorbește cu o undă de tristețe în glas despre această sesiune, ultima pentru ea, urmînd ca, nu peste mult timp, să devină „tovarășa inginer" ; îmi mărturisește că în cei „numai" patru ani de facultate a obținut note de la 8 în sus, rod al seriozității în pregătire. După examene, va pleca, împreună cu colegii ei, într-o excursie de studii prin țară. Mihai-Brăduț este șeful comisiei culturale din institut : „Unii se întreabă dacă nu cumva funcțiile îndeplinite de studenți pe linie de asociație le răpesc posibilitatea de a obține note bune. Personal, îmi planific mai bine timpul, știind că am și de învățat, și o activitate sau alta de realizat. Dacă există interes, pot fi duse la bun sfîrșit toate". La primele două examene, Brăduț a luat nota maximă... Mai trebuie ceva demonstrat ?

Pe drum i-am întîlnit într-o mică plimbare pe soții Cristina și Gheorghiță Hîncu, ea — studentă în anul al II-lea la Medicină generală, el — în anul al III-lea la Agronomie. Se aflau într-o mică pauză. „Faptul că sîntem căsătoriți ne stimulează și la învățătură, ne luăm chiar la întrecere, ne ajutăm reciproc. Ca soț sau ca soție, apare o obligație morală în plus de a te pregăti mai bine".

Sînt cîteva gînduri ale unor studenți din facultăți diferite, dar pe care-i leagă aceeași dorință : de perfecționare continuă a pregătirii lor, pentru ca, la viitoarele locuri de muncă, să poată fi oameni de nădejde, capabili să contribuie din plin la progresul societății noastre socialiste.

Silviu Matei, student

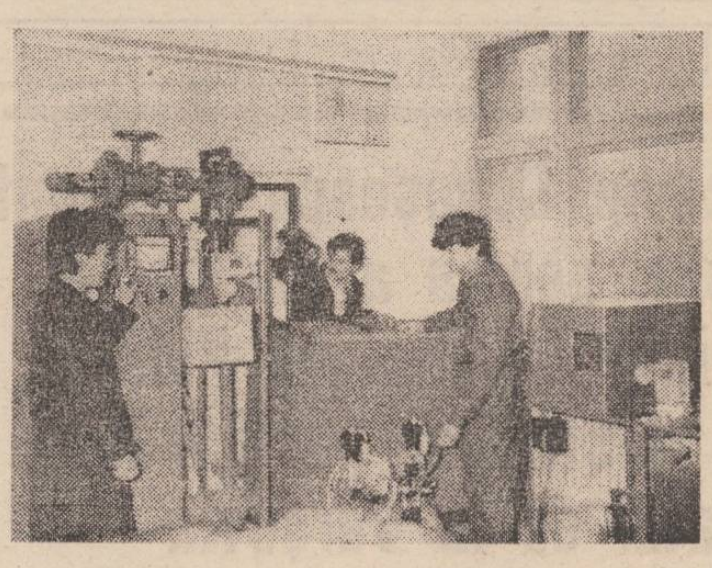

Aspect din laboratorul de automatizare a utilajului agricol, laborator aparținînd secției de mecanică agricolă a Facultății de mecanică. Aici, multe dintre aparatele necesare instruirii studenților constituie creații proprii

Foto : L. STRATULAT

Autogospodărirea — o noțiune însușită de studente

În complexul studențesc „Pușkin" al Universității s-a acționat și se acționează sistematic pentru îmbunătățirea conținutului educativ al muncii desfășurate în cămine, pentru creșterea răspunderii studentelor față de bunurile materiale ce le sînt puse la dispoziție de societate. Președinta comitetului de complex, Ana Nichiforel, pune accent pe problema corelării activității de autogospodărire cu celelalte obligații ce revin studentelor, pe linie profesională și obștească. În acest complex, grija studentelor pentru locul în care viețuiesc este vizibilă : curățenia din cămine și din jurul acestora se efectuează conform programărilor, sînt îngrijite și ocrotite spațiile verzi, se manifestă preocupare pentru păstrarea obiectelor de folosință comună, pentru economisirea energiei electrice etc.

În căminul nr. 5, unde locuiesc studente de la facultățile de istorie-filozofie, drept, filologie și conservator, autogospodărirea reprezintă un proces care se îmbunătățește pe zi ce trece. Vicepreședinta Mariana Tudor îmi confirmă ceea ce văzusem, adică grija deosebită pentru ordine și curățenie. Fruntașele, locatarele camerelor nr. 47, 20, 70 și 88 reprezentînd un model. În căminul nr. 6 (studente de la Facultatea de biologie-geologie-geografie) am remarcat, împreună cu vicepreședinta Ana Körös, activitatea fetelor de a reîmprospăta spațiile verzi în primăvară, de a planta pomi și de a menține ceea ce au făcut cu trudă și drag. Fiecare sfîrșit de săptămînă poartă genericul „Duminica la mine acasă". Aceleași bune cuvinte și despre căminul nr. 7, a cărui președintă, Ema Sumovschi, declară că nu are probleme în privința autogospodăririi. Camerele 71, 94 și 39 sînt fruntașe. Se pare însă că cel mai îngrijit cămin, cu cele mai frumoase camere, este cel în care locuiesc studente de la Facultatea de matematică : nr. 8. Nu pot fi remarcate toate camerele. Dăm doar cîteva nume : Delia Pisoi, Diana Șerban, Claudia Trastanet.

Cultivarea în rîndul studentelor căministe a unei atitudini intransigente față de risipă și neglijență în folosirea bazei materiale pe care o au la dispoziție, înțelegerea necesității de a folosi rațional combustibilul, energia de orice fel, apa sînt obligații permanente ale comitetelor de cămin, sarcini puse pe prim-plan în activitatea ce se desfășoară în complexul „Pușkin". Întrecerea „Căminul — școală a vieții în colectiv" stimulează inițiativele, dragostea de frumos, curat și util.

Argentina Alexandru, studentă

Ciclu de expuneri

Seminarul de neogreacă al Facultății de filologie de la Universitatea „Al. I. Cuza" a organizat, timp de un trimestru, un ciclu de expuneri-dezbateri cu titlul „Din istoria artei antice elene". În cele șapte conferințe, ținute bilunar, lectorul univ. dr. Ion Solcanu, de la catedra de istoria artei, și lectorul univ. Andreas Rados, șeful seminarului de neogreacă, au prezentat cele mai importante momente din dezvoltarea arhitecturii, sculpturii, picturii antice elene, reliefînd valoarea lor perenă estetico-morală.

Interesul cu care au fost urmărite aceste expuneri, ca și alte manifestări cultural-științifice ale seminarului, constituie încă o dovadă elocventă a bunelor relații existente între România și Grecia.

Acțiuni cultural-educative

„Ștafeta generațiilor"

Recent, elevii claselor a IV-a A (învățătoare, Elena Asandei), a III-a D (Valeria Rotaru) și a III-a G (Cornelia Chiriac), de la Școala nr. 13, au organizat, în cadrul acțiunii „Ștafeta generațiilor", interesante și instructive vizite în unități economice ieșene. Una — la Întreprinderea poligrafică, unde au avut în maistrul I. Aioanei un prețios ghid, alta — la Combinatul de utilaj greu, prilej cu care micii vizitatori au aflat foarte multe lucruri interesante despre procesele de fabricație, despre activitatea și viața oamenilor muncii din aceste unități. **(Alina Pieptu, Gabriela Andriucă, clasa a IV-a A)**

Străzile, traversate în ordine, pe la punctele marcate pentru trecerea pietonilor

În lumea cărților pentru copii

În organizarea Școlii nr. 13 (director, Valentina Jofa), în colaborare cu Centrul de librării și Teatrul pentru copii și tineret, a avut loc o interesantă prezentare a ultimelor noutăți editoriale destinate micilor cititori. În continuare, actorii Cristina-Anca Ciubotaru și Liviu Smîntînică au vorbit elevilor despre minunata lume a basmelor, prezentînd fragmente din viitoarele spectacole. Cu același prilej, librăria nr. 3 (șef de unitate, Beatrice Manta) a prezentat un bogat stand de carte pentru copii.

Manifestare muzeistică

Cenaclul de cultură plastică „Victor Mihăilescu-Craiu", aparținînd Muzeului de artă, organizează astăzi, la ora 14, la Palatul Culturii, o dezbatere cu tema „Mesajul patriotic și umanist al operei de artă". În încheiere, Simona Maria Stoleru va susține un recital de pian.

Spectacol de teatru

În cadrul recitalurilor actoricești inițiate la sala Studio a Teatrului Național, mîine, la ora 18, va avea loc spectacolul cu piesa „Cerul înstelat deasupra noastră" de Ecaterina Oproiu. În spectacolul, regizat de Cristina Iovițâ, în scenografia Rodicăi Arghir, vor apărea tinerii actori Ada Gîrțoman și Constantin Avădanei.

Și la întreținerea culturilor, și la finalizarea pregătirilor pentru seceriș

(urmare din pag. 1)

mația de la Valea Ursului, condusă de Gheorghe Constantinescu. Dar și aici conducerea S.M.A. a luat măsuri pentru aducerea la zi a lucrărilor, pentru îmbunătățirea calității reparațiilor. Astfel, la Valea Ursului au fost detașați unii dintre mecanizatorii de la Voinești. În prezent și aici reparațiile au fost finalizate.

Pregătirile pentru campania de seceriș n-au fost încă încheiate în totalitate. În ateliere se lucrează acum la confecționarea și recondiționarea pieselor de schimb, la reparații fiind folosite numai piese noi. Piesele de mare complexitate (variatoare de tracțiune port bătător, ambreiaje, cutii de viteză) se recondiționează la centrul mecanic de la Mirostava. Pentru fiecare combină se va asigura minimum de piese de schimb necesare în cazul unor eventuale defecțiuni. Totodată, s-a luat legătura cu furnizorii din țară pentru asigurarea pieselor de schimb din cauciuc. În zilele următoare va avea loc, la nivelul secțiilor, instruirea mecanizatorilor care vor lucra la recoltarea păioaselor.

Iată doar cîteva exemple care demonstrează că și mecanizatorii de la S.M.A. Ciurea sînt ferm hotărîți să acționeze în spiritul indicațiilor și orientărilor **tovarășului NICOLAE CEAUȘESCU** reieșite din cuvîntarea rostită la Congresul țărănimii, încît nimic din recolta de păioase a acestui an să nu se risipească.

La transportul furajelor

Crescătorii de animale de la **C.A.P. Țigău** sînt hotărîți să se numere și în acest an printre fruntași în ceea ce privește depășirea producției de lapte planificate. Așa se și explică de ce acum ei acordă o atenție deosebită recoltării și depozitării furajelor pentru perioada de stabulație. După cum ne spunea ing. Aurel Placinscni, președintele unității, pînă acum au fost cărate în parcul de furaje 200 de tone de fîn de lucernă. După încetarea ploilor atelajele și-au reluat din nou activitatea la transportul nutreturilor, pe cîmp mai aflîndu-se încă 100 de tone de fîn.

INDUSTRIALIZAREA — temelie trainică a dezvoltării multilaterale a județului

(urmare din pag. 1)

Industria ieșeană realizează, în prezent, întreaga producție națională de echipamente industriale electronice, de televiziune cu circuit închis și de stații radio, 96 la sută din producția de aparate radioreceptie ; 81,6 la sută din producția de antibiotice ; peste 70 la sută din producția de perdele ; 38 la sută din producția de țevi sudate ș.a. Iașul a devenit și un centru al producției de oțel. În următorii 2—3 ani, C.U.G. Iași va trebui să ajungă la o producție de oțel de circa 1 milion de tone, adică de aproape 4 ori mai mult decît întreaga producție de oțel a României anului 1938. Producția industrială a județului este în acest an de 13 ori mai mare decît cea realizată în 1965, care, la rîndul ei, era de 13 ori mai mare decît cea din 1950. Pe temelia industrializării, schimbări înnoitoare au avut loc și în viața oamenilor. **Numai în anii 1966—1985, au fost create în județul nostru 109 000 locuri de muncă, din care 72 000 în industrie ; numărul apartamentelor construite în perioada menționată a fost de aproape 99 000, din care peste 28 000 în cincinalul trecut.**

Oamenii muncii ieșeni au trecut cu hotărîre la înfăptuirea obiectivelor stabilite de Congresul al XIII-lea al partidului, a programelor speciale vizînd dezvoltarea intensivă a producției, modernizarea unităților, urmărind creșterea accentuată a productivității muncii prin introducerea rapidă a progresului tehnic, ridicarea nivelului tehnic și calitativ al produselor, reducerea cheltuielilor de producție și obținerea unei eficiențe sporite. Pretutindeni, colectivele de muncitori și specialiști — proprietari, producători și beneficiari —, și-au amplificat eforturile pentru realizarea indicatorilor planificați pe acest an, a sarcinilor asumate în întrecerea socialistă. După primele 5 luni, valoarea producției marfă este mai mare cu 9,2 la sută față de aceeași perioadă a anului trecut, spor obținut îndeosebi prin creșterea productivității muncii.

Împlinirea a 38 de ani de la evenimentul din iunie 1948 constituie un prilej de puternică angajare muncitorească, revoluționară, pentru continua dezvoltare economico-socială a județului, pentru transpunerea exemplară în viață a sarcinilor izvorîte din hotărîrile Congresului al XIII-lea al partidului.

FAPTELE NOASTRE ÎN LUMINA CODULUI ETIC

„Greierele și furnica" într-o versiune modernă

Fiecare dintre noi cunoaște, credem, conținutul fabulei cu titlul de mai sus, îi cunoaște prea bine și morala... Între a ști și a face un lucru se poate însă ca uneori să fie o distanță, mai mică sau mai mare, oricum suficientă pentru ca fapta să nu mai fie pe măsura gîndului sau chiar să contravină acestuia. În vremea noastră, „furnicile" (și denumirea nu are nimic peiorativ, ci desemnează exact hărnicia și perseverența) sînt toți aceia care, din zori pînă în noapte, muncesc pe ogoare de la pusul semințelor în brazdă și pînă la bucuria recoltei. Sînt toți aceia care nu precupețesc nici un efort pentru ca, în ciuda unor condiții potrivnice, traiul să ne fie îmbelșugat. „Greierii" au renunțat să cînte ; și-au dat seama că nu prin vorbe își pot cîștiga pîinea și numărul lor a scăzut tot mai mult. Au mai rămas însă cîțiva, care acționează altfel, și despre unii dintre ei ne-am propus să scriem în rîndurile de față.

Ion Rotaru era țăran cooperator la C.A.P. Focuri și se achita, în general, destul de bine de sarcinile pe care le primea. La apropierea anotimpului rece însă, exact ca și greierele din fabulă, a început să caute soluții pentru a-și asigura provizii. Și a găsit. Din păcate, pe cea mai rușinoasă. După ce lucrase o zi întreagă la depănușatul porumbului, la adăpostul întunericului a încărcat în propria căruță 12 saci cu porumb (440 kg), pe care i-a acoperit cu coceni. A fost însă depistat în drum spre casă de către lucrătorii postului de miliție. Numeroși cooperatori, Gh. Bosan, secretarul biroului organizației de partid, și Mircea Ionescu, șeful fermei nr. 2, și-au exprimat în cuvinte aspre, dar drepte, dezaprobarea față de un asemenea gest, arătînd că nu s-au mai întîmplat niciodată fapte de acest fel în colectivul lor și că nici nu trebuie să se mai repete.

Înainte de a trece la următorul caz, subliniem că asemenea abateri de la legi și de la etică ar fi și mai rare dacă vigilența tuturor (nu numai a paznicilor, căci toți sîntem proprietari, producători și beneficiari, deci toți trebuie să avem grijă de avutul obștesc) ar fi maximă și permanentă. Cînd însă aceasta se manifestă ca în desenul de mai jos, realizat de **Vasile Butnaru**, rezultatele sînt pe măsură...

Ioan Dediu, Stelian Bucătaru, Vasile Moisii, Vasile Dediu, Pavel Rotăriță și **Vasile Baisanu** (care lucrau ca dulgheri sau zidari la A.E.I.A.I.C.P.S. Holboca) s-au gîndit și ei că pot beneficia de niște roade care nu li se cuveneau. Muncind la construirea unor adăposturi, la C.A.P. Popricani, în apropierea unei platforme pe care se usca grîul, au fost tentați să sustragă din acesta. E drept, nu cărau mult în fiecare zi, doar cîte o sacoșă fiecare, dar acești „greieri" travestiți în furnici au împrumutat de la ultimele numai perseverența, astfel încît au reușit să adune, într-un timp nu prea îndelungat, 589 kg de grîu și 36 kg de orz, cereale pe care, de această dată, asemenea unor hîrciogi, le-au ascuns sub paturile în care dormeau. Hoția însă, ca și minciuna, nu are picioare lungi și cei șase au fost și ei depistați, primind, ea și Ion Rotaru, pedepse pe măsura faptelor lor.

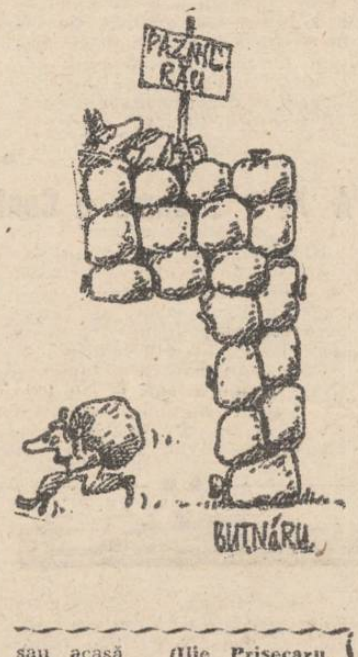

Executarea în întregime a pedepselor sau beneficierea de prevederile recentului Decret al Consiliului de Stat privind amnistierea și grațierea vor avea, fără îndoială, un rol important în schimbarea comportamentului celor despre care am scris, în reeducarea lor pentru a fi redați societății. La fel de important ni se pare ca la încadrarea lor în vechile colective de muncă (ori în altele noi) să fie sprijiniți și ajutați în devenirea lor ca oameni care să prețuiască munca cinstită și să se poată bucura doar de roadele muncii lor. Încercările de reactualizare sau adaptare a cunoscutei fabule nu pot avea, în societatea noastră, nici o șansă de succes.

Rubrică realizată de CLEMENT POPA

În scopul repunerii în circuitul economic a unor mari cantități de deșeuri, rezultate din prelucrările tehnologice, specialiștii de la I.P.M.P., între care subinginerii Radu Bivoleanu, proiectant, și Andrei Ignat, din cadrul atelierului mecanic, au realizat această mașină gravitațională de măcinare
Foto : S. LEONID

sport . sport

HANDBAL Medalii de bronz pentru sportivele de la C.S.Șc. „Mihai Eminescu"

Timp de o săptămînă, sala Floreasca din Capitală a fost gazda finalei celei de-a XXV-a ediții a campionatului național al juniorilor și școlarilor la handbal, competiție de anvergură la care a fost prezentă și formația Liceului „M. Eminescu" din Iași, antrenată de cuplul de profesori Gică Soveja și Marius Cosoi. După ce au întrecut categoric echipele din Tg. Mureș și Brașov, handbalistele noastre s-au calificat în grupa pentru primele patru locuri, unde au învins o dată (16—14 cu C.S.Șc. Constanța) și au suferit două înfrîngeri. În final, ele s-au clasat pe locul III, cucerind medaliile de bronz (la golaveraj : învinsa lor, formația din Constanța, s-a clasat a doua...), ceea ce constituie un rezultat de valoare, pe măsura condițiilor bune de care s-au bucurat în pregătire, a valorii lotului. Din formația ieșeană s-au remarcat Beatrice Duca, Gabriela Condrea, Iuliana Cosma, Iulia Dimofte, Gabriela Popa (eleve la Lic. „M. Eminescu"), Tereza Croitoru (Lic. Tehnoton) și Viorica Murariu (Lic. Emil Racoviță).

Și încă un lucru îmbucurător : cei doi arbitri ieșeni prezenți la competiție (Biduc Vasiliu, lucrător la C.F.S., și Vasile Vlăduț, activist la Clubul sportiv municipal) s-au bucurat de aprecieri deosebite, ei fiind desemnați să arbitreze finala băieților. Handbalul ieșean se afirmă pe multiple planuri !

P. CONSTANTIN

Selecții pentru tenis de cîmp

Asociația sportivă **Fortus** (C.U.G.) organizează sîmbătă (de la ora 15) și duminică (de la ora 9) selecții pentru tenis de cîmp. Sînt invitați copiii născuți în anii 1979 și 1980, care se vor prezenta la complexul sportiv al asociației (rondul vechi al liniei de tramvai nr. 9, la poarta U.T.C.G. a combinatului).

ȘAH

● În perioada 18—29 iunie a.c., va avea loc ediția I a competiției republicane de șah dotate cu „Cupa Voința", care va cuprinde trei turnee „open" (pentru maeștri și candidați de maeștri, sportivi de cat. I și a II-a), la care sînt așteptați jucători din întreaga țară.

● S-a încheiat etapa sferturilor de finală a campionatului republican de seniori — individual, care a avut loc la Iași. Pe primele locuri, în ordine, C. Ciochină (Politehnica), V. Vartolomei (Nicolina) și V. Petrov (Politehnica).

alb negru

■ **CORECTITUDINE.** Joia trecută, cetățeanul Vasile Gh. Dospinescu (strada Stejar nr. 13 C) a depus la unul din ghișeele Oficiului P.T.T.R. nr. 4, din cartierul Tătărași, cu cîteva minute înainte de ora închiderii, niște scrisori recomandate. Grăbit și neatent, a uitat, la plecare, ochelarii. Au fost găsiți de lucrătoarea Elena Budeanu și, a doua zi, cînd păgubașul s-a dus din nou la respectivul ghișeu, ochelarii îl așteptau. ■ **TAROM.** Este vară și tot mai mulți cetățeni se îndreaptă, în aceste zile, către litoralul Mării Negre. Pentru a veni în sprijinul celor care doresc să ajungă mai repede și mai comod la mare, Agenția ieșeană Tarom introduce, începînd cu ziua de 17 iunie a.c., o cursă directă spre Litoral. Aeronava decolează din Constanța, în zilele de marți și vineri, la ora 8, aterizează la Iași la ora 9,05, și pornește înapoi, spre țărmurile Mării Negre, peste 40 de minute, unde ajunge la ora 10,50. ■ **SACOȘA.** În după-amiaza zilei de 2 iunie a.c., o tînără s-a ridicat grăbită de pe o bancă din parcul din Piața Tineretului și s-a urcat într-un tramvai. După plecarea tinerei în cauză, tatăl meu a observat pe bancă o sacoșă galbenă, din plastic, în care se găsesc diferite obiecte. Sacoșa se află acum la mine, iar păgubașa mă poate găsi la telefon (numărul 62444) sau acasă. (**Ilie Prisecaru**, strada Păcurari nr. 130, bl. 586) ■ **UNICAT.** Dacă este să ne luăm după somația expediată de Centrul antirabic pe adresa I.M.P.R.F. Iași, în municipiul nostru s-a petrecut un lucru unic în lume : respectiva întreprindere a fost... mușcată de un cîine și, dacă nu se va prezenta urgent la Centrul antirabic pentru a da informații despre năstrușnicul patruped, va fi și amendată și va fi anunțată și miliția ! Pe cînd o somație similară și pe adresa... Lunii ? ■ **„MINUNE".** Acum zece zile, scriam despre situația inadmisibilă din spatele blocurilor ce formează colțul între bulevardul 30 Decembrie și strada Uzinei, unde un container pentru gunoi, prost amplasat și rareori ridicat, face insuportabilă viața locatarilor. După apariția notei, I.G.C.L. a acționat prompt, spre satisfacția tuturor cetățenilor din respectivele blocuri. Dar „minunea" a durat trei zile, iar acum, totul este ca înainte. Care este soluția ? Să scriem din trei în trei zile ?! ■ **STAȚIE.** Nu știm cine a avut ideea desființării stației de tramvai din Piața Unirii, dar vedem deja cu toții că actuala soluție nu este bună. În stația de tramvai de la Conservator este, dimineața, și la orele prînzului, o aglomerație foarte mare, tramvaiele blochează și intersecția cu str. Dobrogeanu Gherea, oricînd se poate produce un accident de circulație. Din acest motiv, insistăm pentru găsirea altei soluții, viabile, mai ales că între gară și prima stație din strada Cuza Vodă este o distanță mult mai mare decît între celelalte stații de tramvai.

DUMITRU HARIGA

CURIER JURIDIC

Gheorghe Aștefănoaie, comuna Oțeleni : Comitetele sau birourile executive ale consiliilor populare pot supune adunării cetățenilor, ori, după caz, pot aproba scutirea totală sau parțială de plata contribuției ori înlesniri în plata acesteia, pentru unele categorii de persoane cum sînt invalizii sau alte persoane inapte de muncă.

Traian Bucur Manole, str. Ogorului nr. 14 : La stabilirea ordinii copiilor (primul, al doilea, al treilea etc.) în vederea determinării drepturilor privind alocația de stat, se iau în considerare exclusiv copiii în vîrstă de pînă la 16 ani, astfel că în mod corect a procedat unitatea unde sînteți încadrat. În aplicarea prevederilor Decretului nr. 240/1982 privind stabilirea unor măsuri pentru gospodărirea judicioasă și reducerea în continuare a consumului de energie electrică, energie termică, gaze naturale și alți combustibili se consideră copiii aflați în întreținere, cei în vîrstă de pînă la 16 ani.

Gheorghe Agheorghiesei, str. Ciurchi nr. 115, bl. F 1, sc. D, et. 4 : Acordarea sumelor reprezentînd compensarea majorărilor de prețuri și tarife (care se plătesc trimestrial, în mod eșalonat, conform Decretului nr. 240/1982) se face potrivit anexei 3 de la Decretul nr. 153/1980 privind unele măsuri referitoare la constituirea și utilizarea fondului de participare a oamenilor muncii la beneficii.

F. M., fără domiciliu indicat : Conform prevederilor Legii 1/1977 privind impozitul pe fondul total de retribuire a unităților socialiste de stat, sînt exceptate de la obligația la plată a contribuției datorate de persoanele fără copii cele care au avut unul sau mai mulți copii născuți vii, decedați ulterior. Sumele reținute în plus se pot restitui la cerere, pe un an în urmă, de la data constatării.

Sorin Căileanu, str. 11 Iunie, bl. A 2, sc. B, et. 3, ap. 14 : Persoanele care au avut mai mult de 12 zile de concediu fără plată (inclusiv concedii fără plată pentru studii), învoiri sau absențe nemotivate de la începutul anului calendaristic nu primesc alocația de stat pentru copii în luna în care intervine o nouă învoire, concediu fără plată sau absență nemotivată.

Petre Popovici, Șoseaua Națională nr. 42 D, bl. A 3 : Cheltuielile ce sînt în sarcina chiriașilor prevăzute în anexa 3 a H.C.M. 860/1973 (cap. B) se repartizează în același mod și în cazul proprietarilor care locuiesc în apartamentele respective. Astfel, cheltuielile pentru lucrările de întreținere și reparații efectuate la părțile și instalațiile de folosință comună, se suportă proporțional cu numărul persoanelor în a căror folosință se găsesc.

GH. TEODOROVICI
consilier juridic principal

în 24 de ore

TELEVIZIUNE. 20 Telejurnal. 20,25 Proprietari, producători, beneficiari. 11 iunie 1948 — 11 iunie 1986 ; 20,40 Teatru Tv.: „Tudor din Vladimiri". Partea a II-a : „Drumurile biruinței" ; 21,50 Telejurnal.

CINEMATOGRAFE. VICTORIA, orele 9 ; 11 ; 14 : „Clipă de răgaz" ; 16 ; 18 ; 20 : „Cociara". **TEATRUL DE VARĂ,** ora 21,30 : „Lovitură fulgerătoare". **REPUBLICA,** orele 9 ; 11,05 ; 13,30 ; 15,35 ; 17,40 ; 19,45 : „Pilot de formula 1". **COPOU,** orele 9 ; 11,05 13,30 ; 15,15 ; 17,20 ; 19,30 : „Osceola". **DACIA,** orele 9 ; 11 ; 14 ; 16 ; 18 ; 20 : „Cobra se întoarce". **TINERETULUI,** orele 9 ; 11 ; 14 ; 16 ; 18 : „Vulcanul" ; ora 20 : „Facerea lumii". **CLUBUL PANIFICAȚIEI,** orele 10 ; 15 ; 17 ; 19 : „Declarație de dragoste". **ÎN JUDEȚ. PAȘCANI. CASA DE CULTURĂ : „Albă ca Zăpada". CLUBUL C.F.R. : „Evadarea". HÎRLĂU : „Secretul Apoloniei". TG. FRUMOS : Dragoste ciudată". PODU ILOAIEI : „Succes, inspectore". RĂDUCĂNENI: „Ripa" (I—II). HĂLĂUCEȘTI : „Bădăranii".**

OPERA ROMÂNĂ. La ora 18, spectacolul extraordinar „Liliacul", cu concursul sopranei Daniela Vlădescu, solistă a Operei Române din București. Sînt valabile tichetele cu seria 527.

TIMPUL PROBABIL. Vremea va fi instabilă. Minimele vor oscila între 12 și 15 grade, iar maximele între 18 și 22 grade.

Pe meridianele globului

Lucrările Consfătuirii Comitetului Politic Consultativ al statelor participante la Tratatul de la Varșovia

BUDAPESTA 10 (Agerpres) La 10 iunie, a început, la Budapesta, Consfătuirea Comitetului Politic Consultativ al statelor participante la Tratatul de la Varșovia.

La lucrările ședinței participă : delegația Republicii Populare Bulgaria, condusă de tovarășul Todor Jivkov, secretar general al C.C. al Partidului Comunist Bulgar, președintele Consiliului de Stat al R. P. Bulgaria ; delegația Republicii Socialiste Cehoslovace, condusă de tovarășul Gustav Husak, secretar general al C.C. al Partidului Comunist din Cehoslovacia, președintele R. S. Cehoslovace ; delegația Republicii Democrate Germane, condusă de tovarășul Erich Honecker, secretar general al C.C. al Partidului Socialist Unit din Germania, președintele Consiliului de Stat al R. D. Germane ; delegația Republicii Populare Polone, condusă de tovarășul Wojciech Jaruzelski, prim-secretar al C.C. al Partidului Muncitoresc Unit Polonez, președintele Consiliului de Stat al R. P. Polone ; delegația Republicii Socialiste România, condusă de tovarășul Nicolae Ceaușescu, secretar general al Partidului Comunist Român, președintele Republicii Socialiste România ; delegația Republicii Populare Ungare, condusă de tovarășul Janos Kadar, secretar general al Partidului Muncitoresc Socialist Ungar ; delegația U.R.S.S., condusă de tovarășul Mihail Gorbaciov, secretar general al C.C. al Partidului Comunist al Uniunii Sovietice.

Din componența unor delegații fac parte șefii de stat și de guvern, secretari ai comitetelor centrale, miniștrii de externe și miniștrii apărării.

La lucrările consfătuirii participă comandantul-șef al Forțelor Armate Unite ale statelor participante la Tratatul de la Varșovia, mareșalul Uniunii Sovietice, Viktor Kulikov.

Secretariatul general al consfătuirii este asigurat de Miklos Barity, adjunct al ministrului afacerilor externe al R. P. Ungare.

Consfătuirea a fost deschisă de tovarășul Janos Kadar, secretar general al P.M.S.U., conducătorul delegației Republicii Populare Ungare.

Au avut loc două ședințe, care s-au desfășurat sub președinția tovarășilor Erich Honecker, conducătorul delegației Republicii Democrate Germane, și Wojciech Jaruzelski, conducătorul delegației Republicii Populare Polone.

În prima zi a lucrărilor a luat cuvîntul tovarășul Nicolae Ceaușescu, secretar general al Partidului Comunist Român, președintele Republicii Socialiste România. Au luat, de asemenea, cuvîntul : în numele delegației Uniunii Sovietice — tovarășul Mihail Gorbaciov ; în numele delegației R. P. Polone — tovarășul Wojciech Jaruzelski ; în numele delegației R.S. Cehoslovace — tovarășul Gustav Husak ; în numele delegației R. D. Germane — tovarășul Erich Honecker ; în numele delegației R. P. Bulgaria — tovarășul Todor Jivkov ; în numele delegației R. P. Ungare — tovarășul Janos Kadar.

În cadrul Consfătuirii Comitetului Politic Consultativ, care se desfășoară într-o atmosferă de prietenie și colaborare tovarășească de lucru, se analizează situația din Europa și din lume în ansamblu, atenția principală acordîndu-se problemelor actuale ale luptei pentru dezarmare, pentru transformarea relațiilor internaționale, întărirea securității europene și generale, dezvoltarea cooperării dintre state.

Sînt discutate, de asemenea, probleme actuale ale întăririi unității și coeziunii statelor participante la Tratatul de la Varșovia, lărgirii cooperării lor multilaterale.

Lucrările Consfătuirii Comitetului Politic Consultativ al statelor participante la Tratatul de la Varșovia continuă.

Vizita delegației U.T.C. în R.P. Polonă

VARȘOVIA 10 (Agerpres) O delegație a Uniunii Tineretului Comunist, condusă de tovarășul Nicu Ceaușescu, membru supleant al Comitetului Politic Executiv al C.C. al P.C.R., prim-secretar al Comitetului Central al Uniunii Tineretului Comunist, efectuează, în aceste zile, o vizită în Republica Populară Polonă, la invitația Uniunii Tineretului Socialist Polonez, Uniunii Tineretului Sătesc, Uniunii Studenților și Uniunii Cercetașilor din această țară.

Cu prilejul convorbirilor avute cu A. Kwasniewski, ministru pentru problemele tineretului, a fost realizat un larg schimb de opinii, informații și experiență privind participarea tineretului la înfăptuirea obiectivelor de dezvoltare economică și socială, stabilite de Partidul Comunist Român și, respectiv, Partidul Muncitoresc Unit Polonez.

Au fost evidențiate bunele raporturi de prietenie și colaborare dintre tineretul român și tineretul polonez.

Reluarea lucrărilor Conferinței pentru dezarmare de la Geneva

GENEVA 10 (Agerpres) La Geneva, s-au reluat lucrările celei de-a doua părți a sesiunii din acest an a Conferinței pentru dezarmare, organism de negocieri multilaterale format din 40 de state, printre care și România. Pe ordinea de zi sînt înscrise o serie de subiecte prioritare ale problematicii dezarmării, îndeosebi încetarea cursei înarmărilor nucleare și dezarmarea nucleară, interzicerea tuturor experiențelor cu arma nucleară, prevenirea riscului unui război nuclear, garantarea securității țărilor neposesoare de arme nucleare împotriva folosirii sau amenințării cu folosirea unor astfel de arme, prevenirea cursei înarmărilor în spațiul cosmic, interzicerea și distrugerea armelor chimice, radiologice și altor arme de nimicire în masă, precum și elaborarea unui program global de dezarmare.

A XI-a sesiune a Conferinței de la Stockholm

STOCKHOLM 10 (Agerpres) La 10 iunie, au fost reluate, la Stockholm, lucrările Conferinței pentru măsuri de încredere și de securitate și pentru dezarmare în Europa.

Obiectivul celei de-a unsprezecea sesiuni a negocierilor este de a stabili liniile generale ale acordului pe care statele participante ar trebui să-l convină pînă la 19 septembrie 1986, cînd lucrările conferinței vor fi întrerupte pentru a da posibilitate reuniunii general-europene de la Viena să examineze procesele înregistrate la tratativele de la Stockholm și să decidă asupra trecerii la faza următoare consacrată dezarmării.

Dineu oficial

BUDAPESTA 10 (Agerpres) Marți, Comitetul Central al Partidului Muncitoresc Socialist Ungar, Consiliul Prezidențial și Consiliul de Miniștri ale R. P. Ungare au oferit un dineu oficial în onoarea delegațiilor participante la Consfătuirea Comitetului Politic Consultativ al statelor participante la Tratatul de la Varșovia.

Împreună cu conducătorii celorlalte delegații, la dineu a fost prezent tovarășul Nicolae Ceaușescu, secretar general al Partidului Comunist Român, președintele Republicii Socialiste România.

Dineul oficial a decurs într-o atmosferă cordială.

TELEX

■ **VIENA**
Ministrul austriac al finanțelor, Franz Vranitzky, desemnat cancelar federal al Austriei în locul lui Fred Sinowatz, care a demisionat, își va prelua noua funcție de la 16 iunie, s-a anunțat oficial la Viena.

■ **LUSAKA**
Președintele Zambiei, Kenneth Kaunda, a declarat că este hotărît să retragă țara din Commonwealth, dacă guvernul britanic va continua să se opună adoptării de sancțiuni economice împotriva Africii de Sud. „Sînt din ce în ce mai convins că Zambia nu mai poate să facă parte dintr-o organizație în care există o țară rasistă", a afirmat Kaunda.

■ **MANILA**
Președintele Filipinelor, Corazon Aquino, a declarat că nu va mai candida pentru funcția supremă în stat, în eventualitatea în care viitoarea constituție a țării, în curs de elaborare de către Comisia constituțională, va prevedea organizarea unui scrutin electoral după adoptarea legii fundamentale a țării, transmite agenția A.P.

■ **MADRID**
Guvernul spaniol a cerut autorităților Pieței comune să intervină în conflictul dintre Spania și Franța în legătură cu o zonă de pescuit în largul coastelor franceze. Cîteva sute de pescadoare spaniole au blocat, începînd de luni seară, portul Hendaye (sud-vestul Franței), pentru a protesta împotriva interzicerii de către autoritățile de la Paris de a pescui într-o zonă situată la 55 km de coastele franceze. Proprietarii pescadoarelor spaniole revendică menținerea „dreptului de pescuit istoric" în această zonă, informează agenția France Presse.

■ **HAGA**
Firma „Royal Dutch Shell" anunță că producția mondială de petrol a fost anul trecut de 57,8 milioane barili pe zi, cu 0,9 milioane barili (1,6 la sută) mai scăzute față de nivelul anului 1984, și cu 13 la sută sub nivelul record de 66 milioane barili pe zi în 1979. Producția s-a redus în Orientul Mijlociu cu aproape 10 la sută, în comparație cu anul 1984. În Europa occidentală, s-a înregistrat o creștere de 0,2 milioane barili pe zi. Țările membre ale O.P.E.C. au avut anul trecut un nivel mediu de extracție de 17,3 milioane barili, cu 45 la sută mai scăzut decît în 1979.

Campionatul mondial de fotbal

CIUDAD DE MEXICO 10 (Agerpres)

■ Atacantul sovietic Igor Belanov s-a arătat dezamăgit de nivelul partidelor disputate pînă acum la „El Mundialul" mexican. În schimb, conducătorul de joc al formației scoțiene, Gordon Strachan, este de părere că „în Mexic fotbalul a fost mai spectaculos decît cel practicat în urmă cu patru ani".

■ După golul primit în partida cu Argentina, la o execuție subtilă a lui Maradona, portarul italian Galli suferă de insomnie. Pentru a-i reda încrederea, antrenorul Enzo Bearzot l-a anunțat că va apăra poarta „Squadrei Azzurra" și în meciul cu echipa Coreei de Sud.

■ După a doua rundă de meciuri din grupele preliminare, în fruntea clasamentului golgheterilor s-a instalat danezul Preben Elkjaer-Larsen, autorul a patru goluri, dintre care trei înscrise numai în jocul cu echipa Uruguayului.

Conducerea echipei braziliene a atras atenția jucătorilor ca în declarațiile făcute presei să se rezume numai la opinii despre fotbal, încălcarea acestei dispoziții avînd ca urmare eliminarea din lot și trimiterea culpabililor acasă. Măsura a fost luată după o declarație a lui Socrates, căpitanul selecționatei braziliene afirmînd că, așa cum se întîmplă la fiecare turneu final, formația-gazdă este favorizată. „De altfel, în Mexic, a spus Socrates, și echipa Braziliei se bucură de „sprijin", datorită intereselor, în special de ordin financiar".

■ La meciul Mexic — Paraguay a fost înregistrat recordul absolut de spectatori — 114 580 — al stadionului „Azteca".

■ În comentariile consacrate meciurilor încheiate luni în cadrul Campionatului mondial de fotbal din Mexic, corespondenții agențiilor internaționale de presă arată, printre altele : „În grupa C, prima care și-a încheiat partidele, s-a dat verdictul : calificarea, sigură, a formațiilor U.R.S.S. și Franței. Un rezultat normal după primele partide ale acestei serii. Mai întîi, trebuie subliniată performanța formației sovietice, clasată prima în grupă după o victorie în fața Canadei, obținută cu o echipă ce a cuprins mulți jucători aflați pînă acum pe lista de rezerve. Canada este prima formație eliminată, oficial, din competiție. La Leon, echipa Franței a întrecut cu scorul de 3—0 formația Ungariei, golurile fiind înscrise de Stopyra (min. 30), Tigana (min. 63) și Rocheteau (min. 85), cu acest prilej Tigana înscriind primul său gol pentru reprezentativa „Cocoșului galic".

■ Declarații după întîlnirile de luni : Gyorgy Mezzey (antrenorul Ungariei) : „Condițiile de joc de aici nu permit echipelor europene să se exprime la adevărata lor valoare" ; Jean Tigana (autorul golului al doilea al formației franceze) : „Era și timpul să înscriu în echipa națională. Nu voiam să mă retrag din fotbal fără să cunosc această bucurie. De o bună bucată de vreme toată lumea nu vorbea decît de acest gol, devenise o obsesie". Tony Waiters (antrenorul Canadei) : „Selecționata sovietică este absolut impresionantă, o mare echipă a acestei „Cupe Mondiale". La prima participare, noi am dat tot ceea ce am putut, chiar dacă n-am obținut nici un punct și n-am marcat nici un gol. Dar prezența la turneul final va însemna mult pentru viitorul fotbalului canadian. După opinia mea, echipele Franței și U.R.S.S. se vor afla printre primele patru formații ale „El Mundialului".

■ Aseară, în grupa A, s-au înregistrat următoarele rezultate : **Argentina — Bulgaria : 2—0 și Italia — Coreea de Sud : 3—2.**

mica publicitate

FELICITĂRI

Cu ocazia pensionării, colegii din cadrul biroului financiar-contabilitate, I.C.S.M.T.I., urează bunei colege Haretina Batlay mulți ani și multă sănătate. (7005)

Vasile, fiu, Mariana, nora, Sorin și Luminița, nepoți, urează dragei lor Maria Cantea, cu ocazia împlinirii a 64 de ani, tradiționalul „La mulți ani !" (7006)

DECESE

SOȚIA, fiica și rudele apropiate anunță, cu profundă durere, moartea fulgerătoare a celui ce a fost un bun soț, tată, fiu și nepot, VIOREL TĂUTU, 28 de ani. Înhumarea are loc mîine, 12 iunie, ora 13, la cimitirul din satul Rusenii Vechi — Holboca — Iași. Va rămîne de neuitat în inimile noastre. (7012)

FAMILIA îndurerată anunță moartea, după o lungă și grea suferință, a dragului său GHEORGHE COTEA, 82 de ani, fost mecanic la C.F.R. Înhumarea, joi, 12 iunie 1986, ora 12, la cimitirul Eternitatea, în capela căruia este depus corpul neînsuflețit. (7032)

PROFUND îndurerată, familia anunță decesul dragului ei IOAN CIOFU, 37 de ani. Înmormîntarea, joi, 12 iunie, 1986, la cimitirul din satul Buhalnița, comuna Ceplenița — Iași. Nu-l vom uita niciodată ! (7017)

FIUL, nora, nepoții și întreaga familie anunță, cu durere, decesul celei ce a fost o bună mamă și bunică, AGLAIA NIȚA, 66 de ani. Înmormîntarea, joi, 12 iunie, ora 13, la cimitirul Eternitatea, în capela căruia este depus corpul neînsuflețit. (7026)

Redacția și administrația : strada Vasile Alecsandri nr. 8. Redactor-șef, telefon 45105 ; administrația și publicitatea, telefon 34070, interior 248 ; serviciul tehnic de noapte, telefon 30776. Tipar : Întreprinderea poligrafică, str. 7 Noiembrie nr. 49, telefon 37060

BIBLIOTECA CENTRALĂ UNIVERSITARĂ „M. EMINESCU” - IAȘI

Proletari din toate țările, uniți-vă!

Flacăra Iașului

Organ al Comitetului județean Iași al P.C.R. și al Consiliului popular județean

Anul XLII — Nr. 12 336 | Joi, 12 iunie 1986 | 4 pagini — 50 bani

Tovarășul Nicolae Ceaușescu a revenit în Capitală, din R.P. Ungară, unde a luat parte la Consfătuirea Comitetului Politic Consultativ al statelor participante la Tratatul de la Varșovia

Tovarășul Nicolae Ceaușescu, secretar general al Partidului Comunist Român, președintele Republicii Socialiste România, a revenit, miercuri, în Capitală, din Republica Populară Ungară, unde a luat parte la Consfătuirea Comitetului Politic Consultativ al statelor participante la Tratatul de la Varșovia.

Conducătorul partidului și statului nostru a fost însoțit de tovarășii Constantin Dăscălescu, membru al Comitetului Politic Executiv al C.C. al P.C.R., prim-ministru al guvernului, Ion Stoian, membru supleant al Comitetului Politic Executiv, secretar al C.C. al P.C.R., Vasile Milea, membru supleant al Comitetului Politic Executiv al C.C. al P.C.R., ministrul apărării naționale, Ilie Vădu va, ministrul afacerilor externe.

La sosire, pe aeroportul Otopeni, tovarășul Nicolae Ceaușescu a fost întîmpinat de membri și membri supleanți ai Comitetului Politic Executiv al C.C. al P.C.R., secretari ai Comitetului Central al partidului, membri ai C.C. al P.C.R., ai Consiliului de Stat și ai guvernului, reprezentanți ai unor instituții centrale, organizații de masă și obștești.

Un grup de pionieri a oferit, cu caldă afecțiune și profundă stimă, tovarășului Nicolae Ceaușescu și tovarășei Elena Ceaușescu buchete de flori.

Erau prezenți ambasadorul Republicii Populare Ungare la București și membri ai ambasadei.

★

BUDAPESTA 11 (Agerpres) La plecarea din Budapesta, tovarășul Nicolae Ceaușescu, secretar general al Partidului Comunist Român, președintele Republicii Socialiste România, a fost salutat de tovarășii Janos Kadar, secretar general al Partidului Muncitoresc Socialist Ungar, Pal Losonczi, membru al Biroului Politic al C.C. al P.M.S.U., președintele Consiliului Prezidențial al R.P.U., Gyorgy Lazar, membru al Biroului Politic al C. C. al P.M.S.U., președintele Consiliului de Miniștri, Gyorgy Aczel, Ferenc Havasi, Laszlo Marothy, Miklos Ovari și Istvan Sarlos, membri ai Biroului Politic al C.C. al P.M.S.U., Matyas Szuros, secretar al C.C. al P.M.S.U., Peter Varkony, ministrul afacerilor externe, general-colonel Ferenc Karpati, ministrul apărării al R.P.U.

Erau prezenți ambasadorul țării noastre la Budapesta și membri ai ambasadei.

Un grup de pionieri a oferit tovarășului Nicolae Ceaușescu flori.

Acțiuni energice pentru transpunerea în viață a hotărîrilor forumului țărănimii

În fiecare unitate, un sector zootehnic puternic dezvoltat

Congresul al III-lea al agriculturii a pus și în fața zootehniștilor ieșeni sarcini de mare răspundere. Așa cum sublinia tovarășul **NICOLAE CEAUȘESCU** în cuvîntarea rostită la forumul democratic al țărănimii, în cincinalul 1986 — 1990 va trebui să luăm toate măsurile în vederea realizării programelor privind creșterea efectivelor de bovine, ovine și celalalte specii de animale, pentru sporirea producției zootehnice și a eficienței acesteia. E drept, în cincinalul trecut, producțiile zootehnice planificate au fost depășite în medie anual cu 320 de tone la carne, cu 89 000 de hectolitri la lapte de vacă și cu 59 de milioane la ouă, ceea ce a permis ca în județul nostru zootehnia să reprezinte peste 52 la sută din producția globală agricolă. În ceea ce privește realizarea efectivelor de animale, ne înscriem însă cu restanțe la bovine și ovine. Se înțelege că dacă am fi realizat efectivele planificate contribuția județului nostru la formarea fondului de stat de produse zootehnice ar fi fost mai mare. Cauzele care au dus la aceste neîmpliniri sînt cunoscute, pentru înlăturarea lor luîndu-se măsurile ce se impuneau. În prezent, ne aflăm în plină activitate de traducere în viață a programelor stabilite pentru ca, așa cum a indicat tovarășul Nicolae Ceaușescu la congres, să sporim producția de lapte, ouă, lînă și carne. Pentru aceasta, atenția noastră este îndreptată spre înfăptuirea programului județean de dezvoltare a bazei furajere, și în primul rînd de folosire rațională a celor peste 100 000 de hectare de pășune. În condițiile de secetă din acest an, pe lîngă sursele de apă din sistemele mari de irigații, circa 5 000 de hectare de pășune au fost inundate prin blocarea unor mici cursuri de apă. Și tot pentru punerea mai bună în valoare a pășunilor și fînețurilor naturale am asigurat necesarul de semințe. Față de anii trecuți, în acest an dispunem de suprafețe de loturi semincere de trifoliene și graminee, ceea ce ne permite să reînsămînțăm sau să supraînsămînțăm pentru producția de furaje a anului viitor peste 20 000 de hectare de pășuni și fînețe. Măsuri corespunzătoare au fost luate și în gospodăriile populației, însămînțîndu-se cu plante furajere 18 000 de hectare, care asigură și furajele necesare pentru animalele din acest sector. Sîntem preocupați, totodată, de introducerea în hrana animalelor de noi furaje. Astfel, cu bune rezultate s-a introdus în hrana porcinelor, păsărilor și a tineretului taurin lactosilul, reltanul și protamidul, furaje cu un ridicat procent de unități nutritive.

Măsuri deosebite au fost luate și în ceea ce privește elaborarea și aplicarea de noi tehnologii în vederea reducerii cheltuielilor de producție, modernizării activității în zootehnie. Pe baza indicațiilor și orientărilor secretarului general al partidului, la A.E.I. Dumești s-a înlocuit energia electrică necesară în procesul de producție cu energie neconvențională, prin utilizarea razelor solare, a vîntului și a biogazului. Vom extinde sistemele respective în alte unități zootehnice. O nouă tehnologie de exploatare a vacilor, apreciată de specialiști din întreaga țară, care contribuie la ameliorarea și ri-

VASILE HRIȚCU
director cu producția animală al Direcției agricole județene

(continuare în pag. a 3-a)

Pe ogoare, sînt multe de făcut și pe vreme ploioasă

Pregătesc mașinile pentru seceriș

Și mecanizatorii din **secția de la Vînători**, comuna Popricani, se pregătesc pentru strîngerea păioaselor (C.A.P. Vînători are 420 de hectare cu grîu). M. Iliescu, inginerul șef al cooperativei agricole, ne spunea că patru din cele șase combine au fost recepționate și probate cu semințe. Mecanizatorii au trecut cu bine toate examenele. C. Roman, șeful secției, speră să obțină același calificativ și la ultimele două combine. Presele de balotat, echipate cu tragie, lucrează deja la strînsul furajelor.

Întrețin bine viile

O dată cu venirea ploilor, au sporit și preocupările viticultorilor pentru combaterea manei. Tov. Voicu Naum, directorul **I.A.S. Copou**, ne spunea că în toate viile se aplică tratamentele corespunzătoare (I.A.S. Copou are 533 de hectare cu vie). C. Prodan, I. Măhăileasa, Gh. Harna și ceilalți șefi de fermă au grijă să se execute la timp și legatul lăstarilor, săpatul spațiilor dintre rînduri. În livezi este în toi culesul cireșelor de pe cele 60 de hectare.

Ca la Șipote nu s-ar putea lucra și la Deleni?

Fruntași în producție anul trecut, legumicultorii din **Șipote** fac totul pentru a se menține pe o poziție avansată și în acest an. În solarii și în cîmp, culturile sînt bine îngrijite, au densități corespunzătoare. Totodată, sînt culese și valorificate cu grijă recoltele de varză timpurie, castraveți. Între cele două ferme legumicole, conduse de **V. Alexandru** și **Maria Lupu**, se desfășoară o vie întrecere pentru rezultate cît mai bune. Nu aceleași lucruri putem spune despre legumicultorii din **Deleni** care au rămas în urmă și cu prășitul, și cu completarea golurilor în culturile de ardei, vinete, tomate. Specialiștii de la Trustul județean al horticulturii ne-au informat că la C.A.P. Deleni nu există pre-

GH. STEJARU

(continuare în pag. a 3-a)

Pe cercetătorul Ionel Moisă, de la I.C.P.E. Iași, îl preocupă, de mai mulți ani, realizarea unor aparate și instrumente care să ducă la creșterea productivității muncii și la economisirea energiei electrice în industria electrotehnică. Între realizările dobîndite recent, după îndelungi studii și încercări, se numără traductoarele folosite în prospecțiunile geologice, precum și instalația de termostatare pentru incubatoare, prezentate la Tîrgul internațional de la București în anul 1985

Foto : S. LEONID

ÎN PAGINA a II-a

Perfecționarea pregătirii profesionale, cerință-cheie a îndeplinirii sarcinilor economice. Cum se realizează ea ?

Raid-anchetă la Combinatul de utilaj greu din Iași

Valorificarea superioară a subproduselor din lapte

CERCETAREA ȘTIINȚIFICĂ — PROMOTOR AL DEZVOLTĂRII INTENSIVE

La ora actuală, subprodusele rezultate din procesul de producție al **Întreprinderii de industrializare a laptelui Iași — zerul și zara — nu sînt valorificate în mod corespunzător.** Aceste subproduse continuă să... fure din substanța uscată existentă în lapte. Din evidențele unității, rezultă că **50—60 la sută din substanța uscată rămîne în zer.** O anumită cantitate din acest produs secundar se utilizează la fabricarea unor sortimente cum ar fi, de exemplu, zerpanpraf, înghețată cu zer dulce, zer cocteil, pentru specialități de panificație ș. a. Totuși, din cantitatea de zer rezultată anual se folosește doar 33 la sută la asemenea produse, restul de zer este valorificat, mai corect spus, este livrat cu 10 lei/hl **în hrana animalelor.** Cu prilejul întocmirii programului de organizare științifică a producției și de modernizare a întreprinderii ieșene s-au stabilit și unele măsuri în direcția valorificării superioare a produselor secundare. **La nivelul anului 1986, de pildă, prin transpunerea în viață a măsurilor stabilite, se va obține o producție marfă suplimentară în valoare de 16,6 milioane de lei.** Numai că, **după cinci luni din anul curent, prin valorificarea subproduselor s-au realizat doar 2,2 milioane lei.**

Pornind de la aceste date, am avut o discuție cu tovarășa **Veronica Crăciunescu**, ing. șef al întreprinderii, **despre modul în care se face apel la cercetarea științifică pentru a se valorifica cît mai bine, mai eficient, subprodusele din lapte.** Se știe că se pot realiza linii de fabricație pentru obținerea acidului lactic și a lactaților, pentru producerea cazeinaților cu coprecipitate proteice din zer, că industria noastră este capabilă să realizeze un „lanț” de utilaje pentru ultrafiltrare, electrodializă și osmoză inversă, în măsură să valorifice sută la sută substanța uscată din lapte. Abia acum există însă intenția utilizării unor asemenea tehnici de vîrf, a preluării și valorificării cercetărilor întreprinse de Universitatea din Galați și Institutul „P. Poni” din Iași. „Cu aceste instituții de cercetare și de învățămînt superior intenționăm să folosim în viitorul apropiat și sisteme de concentrare a laptelui care să ducă la reducerea consumului de energie electrică. În acest sens, **vom utiliza geluri filtrante — realizate de Institutul „P. Poni” —, apoi membrane de ultrafiltrare”** ne-a spus ing. V. Crăciunescu. Era însă de dorit ca inițiativa să aparțină specialiștilor de la I.I.L., care **să solicite din timp cercetării teme practice de valorificare superioară a subproduselor.** Ni s-au adus justificări de genul: „Trebuie să avem grijă de producția curentă”, „Nu dispunem de un compartiment special pentru abordarea unor asemenea teme” etc. Și, totuși, la intervenția Comitetului județean de partid, conducerea I.I.L. a fost determinată să treacă la acțiune, valorificarea superioară a subproduselor fiind cuprinsă în programul de modernizare a unității, program ancorat în cerințele actuale ale dezvoltării intensive, ale obținerii unei eficiențe sporite. Un prim pas înainte s-a realizat, dar îndeplinirea a tot ceea ce s-a stabilit se cere urmărit cu perseverență.

IOAN ȘCHIOPU

Caprice

Bucuria împlinirii

Stăteam în balcon, cînd am auzit acordeonul. Nu observasem cînd oprise mașina aceea, cu ciorchine de fete frumoase, îmbrăcate în costume naționale. Credeam că numai cofetăria de la parter stopase zorul cailor putere. Dar nu era chiar așa, pentru că în clipa următoare am auzit un glas de fată : „Am luat nota zece, tovarășă profesoară !”. Copilului aceluia îi juca în suflet bucuria și nu putea să nu și-o manifeste decît în fața geamului la care apăruse profesoara Maria Alexandru, diriginta multora dintre cei aflați în mașină. Era bucuria pe care trebuia

VICENȚIU DONOSE

(continuare în pag. a 3-a)

„O atenție deosebită este necesar să fie acordată ridicării continue a nivelului de pregătire profesională și tehnică. Trebuie să pornim de la faptul că numai și numai pe baza însușirii continue a celor mai noi cunoștințe tehnico-profesionale se va putea asigura ridicarea calității și a nivelului tehnic al producției, înfăptuirea neabătută a cerințelor noii revoluții tehnico-științifice."

NICOLAE CEAUŞESCU

Raid-anchetă la Combinatul de utilaj greu din Iaşi

Perfecţionarea pregătirii profesionale, cerinţă-cheie a îndeplinirii sarcinilor economice. Cum se realizează ea?

La Combinatul de utilaj greu din Iaşi lucrează, la această oră, unul dintre cele mai numeroase colective de muncă din judeţul nostru. Prin volumul, valoarea şi complexitatea producţiei realizate aici, prin valoarea fondurilor fixe şi a mijloacelor circulante puse la dispoziţia lor, oamenii muncii de la C.U.G. pot afirma că fac parte dintr-o mare citadelă muncitorească, ale cărei perspective de dezvoltare au fost prefigurate de însuşi tovarăşul **NICOLAE CEAUŞESCU**, secretarul general al partidului nostru, cu prilejul repetatelor vizite făcute pe platforma combinatului.

Se aşteaptă, firește, ca şi rezultatele economice să fie pe măsura marii investiţii materiale şi de încredere de care se bucură C.U.G., **colectivul de oameni ai muncii de aici fiind dator să demonstreze prin fapte tripla lor calitate de proprietari, producători şi beneficiari.** Există, fără îndoială, progrese însemnate în multe privinţe, adevărate performanţe tehnice şi tehnologice, care dovedesc competenţa colectivului. Totuşi, justificatelor aşteptări nu li s-a răspuns pe măsură. Bilanţul pe cele 5 luni parcurse din acest an evidenţiază importante restanţe, atît la valoarea producţiei marfă, cît şi la producţia fizică şi productivitatea muncii. Nesatisfăcător se prezintă şi nivelul cheltuielilor de producţie, totale şi materiale. Şi e de subliniat că acest bilanţ nu constituie un accident, fiind o continuare a rezultatelor neconvingătoare de anul trecut. Este adevărat că ritmul de creştere a sarcinilor de producţie şi financiare este mare. Tot atît de adevărat e însă că **unitatea este obligată să se înscrie în acest ritm, pentru a lucra la nivelul capacităţilor de producţie puse în funcţiune, al parametrilor proiectaţi.**

Între multiplele probleme cu care se confruntă colectivul este şi cea a menţinerii unui nivel ridicat al pierderilor tehnologice cauzate de rebuturi în turnătorii, cum este cazul turnătoriei de fontă. Conform prevederilor legale, o parte din valoarea pierderilor se recuperează de la cei din vina cărora s-au produs rebuturile. Astfel, de exemplu, o echipă de muncitori de la turnătoria de fontă a trebuit să achite contravaloarea manoperei şi energiei electrice, cheltuite inutil, pentru că o piesă de mari dimensiuni nu a fost corect turnată. Muncitorul **Neculai Cîmpeanu,** unul dintre membrii echipei în cauză, consideră însă că **nu numai muncitorii formatori poartă vina pentru cele întîmplate.** „Eu mă strădui să muncesc cît mai bine, ne spune tînărul muncitor. Dar nu ştiu dacă fac acelaşi lucru şi cei care prepară amestecul de formare, sau cei răspunzători de elaborarea şarjei. **Normal ar fi ca fiecare dintre noi să-şi fie propriul controlor, deoarece orice greşeală ne costă pe toţi".** Ne-am pus atunci întrebarea :

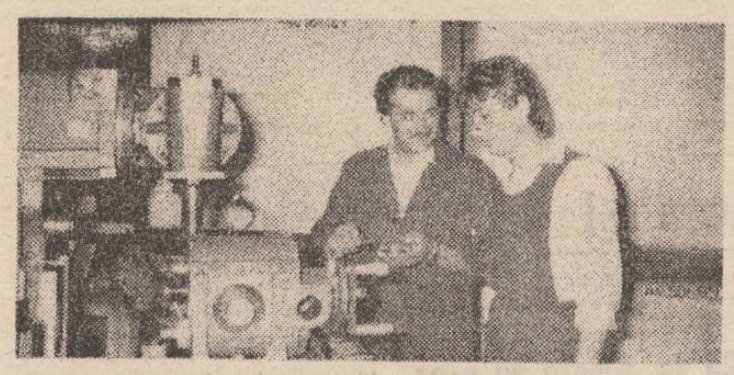

Muncitori şi specialişti cu mai multă experienţă, iniţiind în tainele meseriei pe cei mai noi încadraţi, iată o imagine frecvent întîlnită, o practică în activitatea de zi cu zi a colectivului de oameni ai muncii de la C.U.G. Iată-i, în secţia sculărie, pe maistrul Mihai Tomulescu şi **sculerul** Mihai Crăescu, **într-un astfel de dialog profesional. După cum am fost informaţi, la această secţie, la fel ca şi în sectorul mecano-energetic — secţiile întreţinere şi reparaţii mecanice şi electrice, şi pregătirea teoretică se bucură de o atenţie mai mare din partea celor obligaţi să o asigure. Deci, se poate şi aşa !**

Este în stare fiecare muncitor să fie propriul său controlor ?

Dintr-o amplă discuţie cu mai mulţi muncitori şi specialişti din secţia amintită, reţinem că autocontrolul este soluţia cea mai sigură pentru a preîntîmpina apariţia rebuturilor şi asigurarea calităţii produselor. Pentru aceasta însă fiecare muncitor ar trebui să ştie cum să lucreze mai bine, cum să dea producţie de cea mai bună calitate, adică să fie foarte bine calificat. În sprijinul muncitorilor trebuie să vină, de aceea, nu numai îndrumarea şefilor de echipă, a maiştrilor, a altor conducători ai locurilor de muncă, ci şi o temeinică pregătire teoretică, în concordanţă cu cele mai noi cuceriri ale tehnicii. O recunoaşte şi ing. **Alecu Balinca,** şeful atelierului formare, care ne relata că unii dintre tinerii absolvenţi ai liceelor industriale şi şcolilor profesionale se integrează mai greu, venind slab pregătiţi. Cineva trebuie să-i ajute şi pe aceştia să devină muncitori bine calificaţi, pe care să se poată conta.

Cine o face ?

Ziua raidului nostru la C.U.G. a coincis cu cea în care se desfăşoară, săptămînal, cursurile de perfecţionare a pregătirii profesionale. Economistul **Alexandru Antoniţă,** şeful compartimentului personal, învăţămînt, retribuirea muncii din combinat, ne prezentase, la începutul anchetei noastre, cadrul organizatoric ce a fost creat ca toţi muncitorii, indiferent de categoria de încadrare, să-şi poată ridica nivelul de pregătire teoretică şi practică. „În fiecare sîmbătă, ne spunea interlocutorul, la şedinţa operativă pe combinat, unul dintre punctele înscrise la ordinea de zi este şi informarea conducerii asupra modului cum s-au desfăşurat vineri cursurile de perfecţionare profesională". Ni se prezintă şi nouă o astfel de informare, din care spicuim : la turnătoria de fontă, grupa nr. 12, a lipsit lectorul (ing. **Vasile Gavriluţă**) ; la grupa nr. 10 — idem (lector **Paul Hanganu**). (Raportul era datat: 18 apr. 1986).

Să notăm şi noi, de pe teren, constatările dintr-o vineri. Grupa atelier topitorie : lectorul titular, ing. **Gabriel Popescu,** lipseşte. Este înlocuit de ing. **Elena Solomon,** prezentă, dar lipsesc toţi cei 21 de cursanţi, care urmau să intre, după ora de pregătire, în tura a II-a. Atelier formare, sector linia grea : lectorul, ing. **Ioan Enea,** lipseşte. Lipsesc şi cei 14 cursanţi. Apar, între timp, 4 muncitori, dar uşa sălii de curs este încuiată.

Să mai notăm că la turnătoria de fontă **sînt 16 grupe de perfecţionare a pregătirii profesionale şi că în majoritatea se înregistrează frecvent absenţe precum cele de mai sus.** Cauza ? „Sînt mai multe cauze, cărora nu le-am găsit o soluţie, ne răspunde lăcătuşul **Ion Moraru,** secretarul comitetului de partid de aici. De exemplu, muncitorii care nu au dreptul să primească o categorie superioară, în anul curent sau viitor, sînt greu de convins să participe regulat la cursuri. Alţii, cu frecvenţă slabă, vin cu tot felul de pretexte pentru a-şi motiva absenţele. Nu am izbutit să punem ordine în această activitate, deşi chiar la adunarea generală de partid din luna mai am dezbătut şi problema învăţămîntului". Să adăugăm la spusele interlocutorului şi faptul că Decretul nr. 19/1986 prevede că promovarea de la categoria a V-a în sus se face numai dacă solicitantul mai deţine o calificare. Prevederea nu a fost concretizată încă. Tehnicianul **Ştefan Adăscăliţei,** de la compartimentul învăţămînt, care ne-a însoţit în raidul nostru, ne spune că programul de organizare a cursurilor de însuşire a celei de-a doua meserii este abia acum în lucru.

Consecinţe nedorite

Despre modul cum se repercutează neajunsurile de la turnătoria de fontă în activitatea sectoarelor ce urmează în fluxul de fabricaţie, ne edificăm discutînd cu ing. **Ignat Preda,** şeful secţiei mecanică grea. „Pe cele cinci luni parcurse din acest an, pierderile totale pe care le-am înregistrat la producţia marfă din cauza rebuturilor se ridică la multe milioane de lei, pierzînd, firește, mult şi la retribuţie. O parte din rebut este şi din vina noastră, dar cea mai mare aparţine secţiilor din faţă, între care turnătoria de fontă şi forja. Din păcate, **defectele apar după mai multe faze de prelucrare sau chiar la sfîrşitul procesului, ca în cazul cilindrilor cu crustă dură.** Şi numai aceştia, singuri, reprezintă 87 de tone de metal prelucrat inutil, cu cheltuieli de manoperă şi energie".

Dorind să continuăm raidul la cercurile de învăţămînt, constatăm că, deşi secţia mecanică grea este cotată printre fruntaşele combinatului în privinţa calităţii pregătirii şi a frecvenţei la aceste cursuri, şi aici...

...ne-au aşteptat surprize

Ora 13,30. Lector, economist **Elvira Grigoraş,** de la grupa nr. 98. Total cursanţi în evidenţă : 13. Prezenţi : 10. Sîntem asiguraţi că şi celelalte două grupe îşi desfăşoară pregătirea, dar constatăm că nici ele nu au o frecvenţă mai bună (7 din 12 la grupa nr. 105), deoarece... aşa se întîmplă, de regulă, la venirea în tura a II-a.

Că aşa stau, într-adevăr, lucrurile, ne convingem şi la celelalte secţii. La forja grea nr. 1 sînt prezenţi doar 18 cursanţi din 29. Situaţia este cam aceeaşi şi la secţia utilaj metalurgic (lector, ing. **Petru Maxim**), unde, din 9 cursanţi, erau prezenţi doar 4. „Rar se întîmplă să-i am pe toţi odată", ne mărturiseşte lectorul.

Ce-i de făcut ?

În ancheta de faţă, nu ne-am propus să analizăm toate cauzele care pot contribui la producerea rebuturilor, unele fiind necunoscute încă în turnătoria de fontă, cum recunoaşte şi ing. **Paul Bunescu,** şeful atelierului elaborare. „Despre turnarea fontei ştim destul de puţin, ne mărturiseşte interlocutorul, dar nici din puţinul acela nu valorificăm totul". Am în atelier oameni care au învăţat cum se face o corecţie sau calculul pentru elaborarea unei şarje, sînt ingineri pe fiecare schimb, dar de învăţat mai avem încă foarte mult".

Este un adevăr, valabil pentru toate sectoarele. **Perfecţionarea pregătirii profesionale nu poate fi lăsată nici o clipă pe planul secund,** fără repercusiuni negative, cum sînt cele enunţate mai sus. O ştiu foarte bine şi muncitorii şi specialiştii cu care am stat de vorbă, o ştiu şi muncitorii cuprinşi în formele de perfecţionare, după criterii precis gîndite, pe meserii şi categorii.

Totuşi...

30 mai 1986, ora 12,30. Secţia turnătorie de fontă. Revenim, la o săptămînă, şi surprindem imaginea de mai jos. Notăm din nou : sala microcantinei, unde urma să se desfăşoare cursul de perfecţionare, este goală şi deloc dispusă să primească oaspeţi. Din cei 20 de cursanţi din grupa lectorului ing. **Eduard Buzenchi** sînt prezenţi doar doi : muncitorii **Petru Schiopu** şi **Const. Gabriel Vizitiu.** Aşadar, la turnătoria de fontă... nimic nou?!

Cum s-a văzut din cele relatate — şi de această dată n-am urmărit decît frecvenţa — **nu peste tot se şi acţionează efectiv pentru creşterea eficienţei acestor cursuri.** Pe secţii şi ateliere există responsabili cu învăţămîntul, lectori pe specialităţi, s-au amenajat şi săli anume. La nivelul conducerii combinatului se fac săptămînal analize, care umăresc evoluţia desfăşurării acestei activităţi. **Ceea ce rămîne de făcut este acum folosirea reală şi nu formală a acestui cadru organizatoric.** Aceasta presupune însă **angajarea cu toată răspunderea a organelor şi organizaţiilor de partid, a conducerilor secţiilor şi atelierelor,**

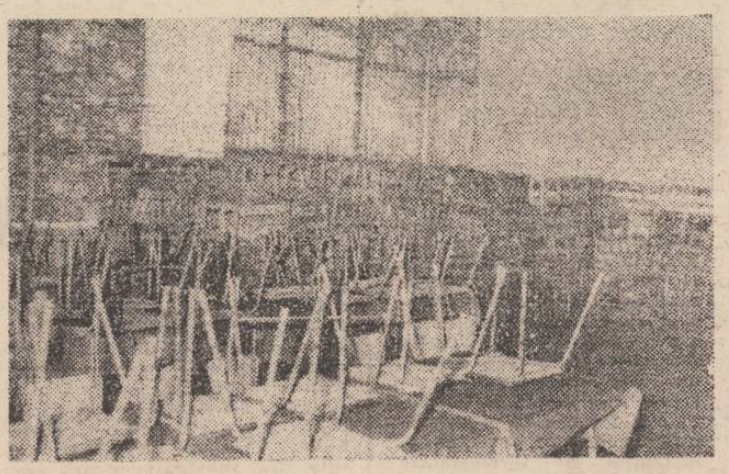

a tuturor maiştrilor şi inginerilor în mobilizarea oamenilor muncii la cursurile de pregătire, de perfecţionare profesională.

Comitetul de partid, consiliul oamenilor muncii din combinat trebuie, de asemenea, să aibă în vedere că **marele combinat ieşean va primi şi în acest an noi promoţii de absolvenţi, care vor trebui să înveţe meseria de la muncitorii cu mai multă experienţă în producţie şi pregătire profesională care trebuie ele înseşi mult îmbogăţite.** Nu numai în activitatea practică, de zi cu zi, ci şi prin acumularea unor cunoştinţe teoretice noi, în consens cu exigenţele tot mai mari ale producţiei, ale noii revoluţii tehnico-ştiinţifice.

Pagină realizată de MARIA CIOBOTARU
Foto : L. STRATULAT

Anica Bodescu — Design vestimentar

Frecvența crescîndă a expozițiilor de design vestimentar este un semn de bun augur pentru conturarea unui gen nou în aria largă a artelor vizuale. Cumulînd multe dintre posibilitățile sale creatoare (fantezie și inventivitate, cunoașterea unor momente importante din îndelungata aventură a costumului și, de aici, adaptarea unor anumite tipologii la gustul publicului contemporan, un simț deosebit al țesăturii și o știință a îmbinării culorilor), artistul creator de modele luptă să individualizeze acest gen, să-i dea viață, să-l distanțeze de prostul gust, de kitch-ul vestimentar. El contribuie în acest fel la exprimarea în modul cel mai rafinat a unui aspect important din totalul ce formează spiritul unei societăți într-o anumită perioadă.

Așadar, o expoziție de design vestimentar realizată de o artistă cu experiență în domeniu este binevenită. Anica Bodescu, ca una ce simte mai bine materialul — pasiunea ei primă fiind tapiseria —, și-a propus realizarea unor modele din materiale foarte accesibile: catifea, mătase, pînză de casă și, ca o constantă, pînză topită, căreia îi găsește multiple potențe în combinații cu broderii și obiecte de podoabă.

Prin expoziții

Testînd cu prudență gustul publicului, artista propune discret o formulă nouă: dublarea pînzei topite fronsate cu o țesătură mai groasă, pentru realizarea unor bluze feminine foarte largi, gen „poncho", a unor elegante pardesie și chiar a unor bluzoane pentru bărbați. Preferința artistei pentru gama de brunuri și ocruri conferă modelelor o notă de permanență ce amintește de selecția coloristică făcută în realizarea lucrărilor de tapiserie.

Pasiune, talent, viziune spațială, simț al materiei și al culorii, bun gust caracterizează modelele din expoziția de design vestimentar care a putut fi văzută la galeriile din strada Lăpușneanu.

DOINA PETRACHE-LEMNY

Bucuria împlinirii

(urmare din pag. I)

să-o transmită omului care i-a îndemnat, întotdeauna, să ia nota zece. Profesoara-diriginte se bucura, în fereastră, de bucuria elevilor ei, din Dorobanț, cît și a celor din Aroneanu, care se întorceau de la faza de concurs de la Comarna, în cadrul Festivalului național „Cîntarea României", cu nota zece. Frații Manolache (interpreți la cinci instrumente) își schimbau între ei acordeonul, ca să se facă văzuți și auziți. „Am luat nota zece, tovarășă profesoară!" parcă se repeta glasul acela de fată, nestăpînit, cuprins de lacrimile bucuriei, în timp ce profesoara îi felicita chiar și pe cei care îi duseseră cu mașina spre acest succes. Acordeonul cînta sub fereastra profesoarei-diriginte Maria Alexandru, glasurile fetelor se împleteau cu ciripitul vrăbiilor din salcîmii ciufuliți de peste drum și, toate, laolaltă, intrau în firescul celei mai bune tradiții, ca elevul să mulțumească profesorului pentru ce și cît l-a învățat.

Mașina a plecat, în timp ce băieții și fetele își luau, fericiți, rămas bun, desigur pînă a doua zi, de la profesoara lor.

Oare, în drumul spre casă, au trecut să mulțumească, la fel, și profesoarei de muzică Angela Lazăr? Asta nu mai știu. Poate că și sub geamurile ei a izbucnit strigătul izbînzii: „Am luat nota zece, tovarășă profesoară!".

Așa este firesc și așa cred că s-a întîmplat, pentru că întotdeauna trebuie să recunoaștem cui datorăm, chiar și numai în parte, unele bucurii ale noastre.

Conferință pe teme medicale

În cadrul ciclului de conferințe inițiat de cabinetul metodologic al absolventului din I.M.F. Iași, a fost abordată, de către prof. univ. dr. docent Al. Tănase, membru al Academiei de științe sociale și politice, tema intitulată „Relația dintre cultura generală și profesională de specialitate". Au urmat, pe marginea temei, dezbateri, la care au participat prof. dr. docent I. Haulică, prof. dr. C. Gh. Marinescu, conf. dr. Sava Dumitrescu, lector dr. Viorica Ichim.

Recital de poezie

Sala Studio a Teatrului Național „Vasile Alecsandri" din Iași va găzdui mîine, la ora 18, premiera recitalului de poezie al tinerei actrițe Carmen Ciorcilă (de la secția din Suceava a Teatrului Național), recital intitulat „Din lirica de dragoste a lumii (Sensul iubirii)".

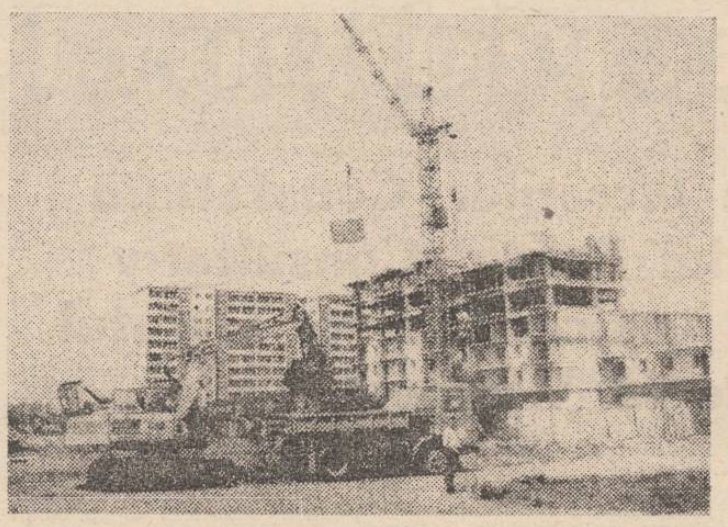

În vecinătatea Întreprinderii de tricotaje și perdele „Siretul" din Pașcani, continuă să se ridice noi construcții edilitar-gospodărești

Foto: Mircea Gabor

În fiecare unitate, un sector zootehnic puternic dezvoltat

(urmare din pag. I)

dicarea potențialului genetic al efectivelor, s-a aplicat la A.E.I. Lețcani. Noi tehnologii au fost aplicate și în sectoarele de creștere și îngrășare a porcilor, care vizează, în primul rînd, asigurarea unui microclimat corespunzător pe tot parcursul anului. Aceste tehnologii le vom extinde și în celelalte unități de profil din județul nostru.

Dar sarcina principală, de mare răspundere, pe care conducerea partidului și statului, personal tovarășul Nicolae Ceaușescu, o pune în fața noastră este creșterea în continuare a efectivelor de animale. Conform prevederilor actualului cincinal, unitățile agricole cooperatiste din județul nostru vor trebui să dețină, în 1990, peste 160 600 de bovine și peste 326 000 de ovine. Producția de lapte de la fiecare vacă va trebui să ajungă la 5 000 de litri în I.A.S., peste 4 000 de litri în A.E.I. și peste 3 000 de litri în C.A.P. La ovine, prin măsurile întreprinse în direcția îmbunătățirii structurii raselor, producția medie de lînă de la fiecare oaie va depăși 5 kg. La îndeplinirea acestor sarcini contribuții deosebite sînt chemați să aducă specialiștii din zootehnie, personalul de conducere. Sîntem hotărîți să nu ne precupețim eforturile, să acționăm, în întreaga noastră activitate, ca adevărați revoluționari în agricultură pentru înfăptuirea măreților obiective ce ne stau în față, pentru realizarea unei zootehnii de înaltă productivitate și eficiență economică.

Pe ogoare, sînt multe de făcut

(urmare din pag. I)

ocuparea cuvenită nici pentru realizarea culturilor intercalate în plantațiile viticole, nici pentru cositul taluzelor. Ce are de spus conducerea consiliului unic?

Paza bună...

Se apropie vremea coacerii grînelor. **Grupul de pompieri** al județului nostru adresează conducerilor de unități, tuturor agricultorilor apelul de a se lua toate măsurile de pază contra incendiilor. Pompierii recomandă, între altele, să nu se fumeze și să nu se facă focul la distanțe mai mici de 50 de metri de lanuri, să nu fie lăsați copiii să se joace cu focul în apropierea tarlalelor cu păioase, să fie organizate și dotate cu tot ceea ce trebuie pichetele de incendii etc. Cu alte cuvinte, să facem totul pentru a preveni și pe această cale orice pierderi de recoltă.

În 24 de ore

TELEVIZIUNE. 20 Telejurnal; 20,20 Actualitatea în economie; 20,35 Mărturii ale epocii noastre în artele plastice. Documentar (C); 20,55 Experiența înaintată, inițiative, eficiență; 21,15 Invitație în studiourile Radioteleviziunii (C); 21,50 Telejurnal.

CINEMATOGRAFE. VICTORIA, orele 9; 11; 14: „Clipa de răgaz". **TEATRUL DE VARA**, ora 21,30: „Lovitură fulgerătoare". **REPUBLICA**, orele 9; 11,05; 13,30; 15,35; 17,40; 19,45: „Pilot de formula 1". **COPOU**, orele 9; 11,05; 13,30; 15,15; 17,20; 19,30: „Osceola". **DACIA**, orele 9; 11; 14; 16; 18; 20: „Cobra se întoarce". **TINERETULUI**, orele 9; 11; 14; 16; 18: „Vulcanul"; ora 20: „Muntele albastru". **CLUBUL PANIFICAȚIEI**, orele 10; 15; 17; 19: „Declarație de dragoste". **ÎN JUDEȚ. PAȘCANI. CASA DE CULTURĂ**: „Ultimul mohican". **CLUBUL C.F.R.**: „Confruntarea directă". **HÎRLĂU**: „Colierul de turcoaze". **TG. FRUMOS**: „Pădurea nebună". **PODU ILOAIEI**: „Căsătorie cu repetiție". **RĂDUCĂNENI**: „Superman". **HĂLĂUCEȘTI**: „Lupii mărilor".

TEATRUL NAȚIONAL „VASILE ALECSANDRI" prezintă astăzi, la ora 18, următoarele spectacole: în Sala mare: „Ultima noapte de vară" (sînt valabile tichetele cu seria 669); în sala Studio: „Cerul instelat deasupra noastră".

FILARMONICA „MOLDOVA" IAȘI. Astăzi, la ora 19,30 are loc un concert simfonic dirijat de Ludovic Bacs. Solist, pianistul Jando Jeno, din R.P. Ungară. Concertul va avea loc în sala Filarmonicii.

PRONOEXPRES. Rezultatele tragerii din 11 iunie 1986. Extragerea I: 19 42 36 34 5 45. Extragerea a II-a: 22 24 7 12 6 43. Fond de cîștiguri, lei 938 332.

TIMPUL PROBABIL. De la Centrul de prevedere a timpului Bacău, meteorologul de serviciu, Ion-Sabin Istrate, transmite: Vremea va fi, în continuare, în general, instabilă, cu cerul noros. Vor cădea precipitații sub formă de ploaie și averse de ploaie, însoțite de descărcări electrice, în special în cursul după-amiezii. Izolat, cantitățile de apă pot atinge și depăși 15 l/m.p. Vîntul va sufla slab, pînă la moderat și cu intensificări temporare, din sectorul nord-estic. Temperatura aerului: minimele vor fi cuprinse între 12 și 16 grade, iar maximele vor oscila între 21 și 25 grade.

Radar

„EDUCAȚIA RUTIERĂ, EDUCAȚIE PENTRU VIAȚĂ". Așa se intitulează un nou concurs național destinat copiilor, a cărui fază județeană a avut loc, la Iași, zilele acestea. Un concurs de mare însemnătate, cum este ușor de bănuit, un concurs cu „priză" la elevi, ceea ce este foarte bine, fiindcă evenimentele rutiere în rîndul acestora nu constituie încă, din păcate, o raritate. Revenind la faza județeană de care aminteam, să mai consemnăm că **primul loc a revenit echipajului Școlii nr. 3 (Daniel Cazacu, din clasa I, Andrei Rotaru — clasa a II-a, Marius Midirigiu, clasa a III-a, și Ciprian Hăulică, clasa a IV-a)**, care a fost cel mai bun atît la cunoașterea normelor de circulație, cît și la probele de artă plastică, creație literară (evident, pe teme de circulație!) și la cea practică. Succes la faza națională!

ÎN SĂPTĂMÎNA CARE SE ÎNCHEIE ASTĂZI, la Iași a fost organizată, sub îndrumarea Direcției Circulație din cadrul Inspectoratului General al Miliției, **o vastă acțiune pe linia disciplinizării participanților la trafic,** cu sprijinul unor lucrători de miliție din toate județele Moldovei. Cu această ocazie, au fost constatate o serie de abateri cu frecvență mai ridicată, au fost trase unele concluzii privind fluidizarea circulației, creșterea disciplinei pe drumurile publice etc. Concluzia principală a controalelor efectuate scoate în relief **numărul mare de abateri în rîndul pietonilor:** peste 1 300 dintre aceștia au fost sancționați, în special pentru traversare prin locuri nepermise (spațiul acestei rubrici a evidențiat deseori asemenea aspecte, ca și faptul că pietonii sînt implicați în majoritatea accidentelor petrecute pe raza județului; de la începutul anului, de pildă, pietonii au fost implicați în 14 din cele 20 de accidente comise, în rîndurile lor înregistrîndu-se, din aceste motive, 9 morți și 7 grav răniți...). Alte constatări vizează **conducători auto care conduc agresiv ori cu viteze peste limitele de siguranță în locurile care obligă la atenție** (773 de cazuri!), **autovehicule care prezintă defecțiuni tehnice** (199), care sînt **utilizate în alte scopuri decît cele pentru care sînt destinate** (60), conducători auto aflați **sub influența alcoolului** (30), **bicicliști** cu vehicule neechipate corespunzător (142) etc.

O acțiune ale cărei concluzii trebuie să constituie semnale de atenție pentru noi toți, de pe urma căreia trebuie să învățăm cu toții.

CUM CIRCULĂM? Din evenimentele săptămînii, citățm doar unul: pe 6 iunie, la nici o lună de cînd a devenit șofer amator, Vasile Manole (2-IS-9276) a și uitat regulile de acordare a priorității, tamponînd o motoretă și rănind grav pe conducătorul acesteia (Vasile Rusu, IS-2-1272), la intersecția străzilor Nicolina și Frumoasa. Chiar dacă cel de la volan este vinovat, o întrebare stăruie: conducînd preventiv, motoretistul n-ar fi putut evita accidentul?

CONSTANTIN PALĂDUȚĂ
(date primite de la organele de miliție)

alb negru

■ **EXPOZIȚIE.** Duminică, 15 iunie a.c., la ora 9, pe stadionul „23 August" va avea loc expoziția canină republicană intitulată „Cîinele, prieten credincios al omului". Participă deținători și crescători de rase canine din întreaga țară. Cu acest prilej, se va desfășura și o demonstrație de dresaj cu cîini utilitari. Așadar, un prilej minunat pentru cei mici, și nu numai pentru ei, de a petrece cîteva momente de destindere și a admira frumoase exemplare de cîini din diverse rase. ■ **PESCUIT.** O veste și pentru pescarii sportivi. Sîmbătă se redeschide sezonul de pescuit. Prin grija A.J.V.P.S., pescarilor ieșeni li s-au pus la dispoziție, pe lîngă bălțile, rîurile naturale și salba de lacuri de pe Valea Ciricului, și acumularea de la Podu Iloaiei, în suprafață de 200 de hectare, unde se va putea pescui pe bază de tichet. ■ **GOSPODARI.** Ocupați în majoritatea timpului cu efectuarea lucrărilor agricole de sezon, cetățenii comunei Lungani se preocupă, totodată, și de primenirea aspectului gospodăresc al satelor în care locuiesc. Ei au reparat porțile și podețele, gardurile, au modernizat majoritatea fîntînilor, au amenajat mari suprafețe de spații și zone verzi, au plantat arbori și arbuști, nenumărate flori. În felul acesta, sătenii au executat, prin muncă patriotică, lucrări de bună gospodărire și înfrumusețare în valoare de 4 milioane de lei (**D. Păpușoiu**) ■ **CONSECINȚĂ.** În seara de 4 iunie a.c., în timp ce privea la televizor, Marcel Bălteanu (bulevardul Alexandru cel Bun nr. 64) a adormit, iar cînd s-a trezit, apartamentul său era cuprins de flăcări. Motivul? Lăsat nesupravegheat, televizorul luase foc și incendiase lucrurile din jur. Au intervenit cu operativitate vecinii și pompierii militari, dar multe din bunuri nu au mai putut fi salvate. (**Cpt. M. Nazarie**, Grupul de pompieri al județului Iași) ■ **MISTER** Pare incredibil, dar locatarii din blocul F 3 B, din strada P. Șchiopu, nu știu nici astăzi, cu exactitate, la șase ani de la mutarea lor în imobilul respectiv, la ce adresă locuiesc. La început, pe ușa blocului a figurat strada P. Șchiopu, dar, imediat ce unele apartamente au trecut în proprietatea statului, la intrare a apărut strada Trotuș nr. 4. Aceeași situație și în buletinele de identitate ale locatarilor: cei care locuiesc în apartamente proprietate personală au notată o stradă, cei din apartamentele din fondul de stat, alta. Cine pune capăt acestui mister? ■ **CÎNTARE.** Mai mulți cetățeni ne scriu că, deși în piețele agroalimentare din municipiul nostru, unii producători particulari vin o dată cu ivirea zorilor, ei nu pot vinde nimic decît după ora 6, cînd vin la serviciu lucrătorii de la centrele pentru închiriat cîntare. Credem că o soluție trebuie să existe. Ce răspuns oferă conducerea Administrației piețelor? ■ **ARESTAT.** A fost arestat Petru Caiea (strada Ciurchi nr. 3), un cunoscut recidivist, care, neavînd ocupație, a încercat să fure, zilele trecute, banii din buzunarul unui călător aflat într-un tramvai.

DUMITRU HARIGA

Pe meridianele globului

Încheierea lucrărilor Consfătuirii Comitetului Politic Consultativ al statelor participante la Tratatul de la Varșovia

BUDAPESTA 11 (Agerpres)
Miercuri s-au încheiat la Budapesta lucrările Consfătuirii Comitetului Politic Consultativ al statelor participante la Tratatul de la Varșovia.

Ședința de închidere s-a desfășurat sub președinția tovarășului Nicolae Ceaușescu, secretar general al Partidului Comunist Român, președintele Republicii Socialiste România.

Conducătorii delegațiilor participante la consfătuire au semnat „Apelul statelor participante la Tratatul de la Varșovia către statele membre ale N.A.T.O., către toate țările europene, cu privire la un program de reducere a forțelor armate și armamentelor convenționale în Europa".

A fost adoptat, de asemenea, Comunicatul consfătuirii.

Consfătuirea s-a desfășurat într-o atmosferă de prietenie și colaborare tovărășească. Ea a demonstrat unitatea de păreri a statelor participante la Tratatul de la Varșovia în problemele dezbătute ale politicii europene și mondiale.

Întîlnire și convorbiri între conducătorii delegațiilor statelor participante

BUDAPESTA 11 (Agerpres)
După ședința de la Budapesta a Comitetului Politic Consultativ al statelor participante la Tratatul de la Varșovia, conducătorii delegațiilor statelor participante — Todor Jivkov, secretar general al C.C. al Partidului Comunist Bulgar, președintele Consiliului de Stat al R. P. Bulgaria, Gustav Husak, secretar general al C. C. al Partidului Comunist din Cehoslovacia, președintele R. S. Cehoslovace, Erich Honecker, secretar general al C. C. al Partidului Socialist Unit din Germania, președintele Consiliului de Stat al Republicii Democrate Germane, Wojciech Jaruzelski, prim-secretar al C.C. al Partidului Muncitoresc Unit Polonez, președintele Consiliului de Stat al R. P. Polone, Nicolae Ceaușescu, secretar general al Partidului Comunist Român, președintele Republicii Socialiste România, Janos Kadar, secretar general al Partidului Muncitoresc Socialist Ungar, Mihail Gorbaciov, secretar general al C.C. al Partidului Comunist al Uniunii Sovietice — au avut o întîlnire separată și convorbiri care s-au desfășurat într-o atmosferă cordială, prietenească.

Conferința comisiilor naționale UNESCO din țările balcanice

SOFIA 11 (Agerpres)
La Sofia au început lucrările celei de-a XII-a Conferințe a comisiilor naționale UNESCO din țările balcanice, care dezbate probleme privind intensificarea cooperării în domeniul educației, științei, culturii și comunicării în interesul popoarelor din această zonă, al promovării păcii și colaborării balcanice.

Delegația română a prezentat pe larg concepția și inițiativele României, ale președintelui Nicolae Ceaușescu, privind dezvoltarea colaborării bilaterale și multilaterale din Balcani, ca parte integrantă a procesului edificării cooperării și securității pe continentul european. În acest context, au fost evidențiate propunerile președintelui României pentru dezvoltarea încrederii și cooperării între toate țările balcanice și realizarea în această regiune a unei zone a păcii și bunei vecinătăți, fără arme nucleare și chimice, fără baze militare străine.

Delegația română a făcut, totodată, unele propuneri vizînd sporirea contribuției UNESCO la aprofundarea cooperării tehnico-științifice regionale și internaționale, la soluționarea unor probleme globale care stau în fața omenirii.

Campionatul mondial de fotbal

CIUDAD DE MEXICO 11 (Agerpres)

● Comentînd meciurile Argentina — Bulgaria și Italia — Coreea de Sud, care au încheiat întrecerile din cadrul grupei A a Campionatului mondial de fotbal, corespondentul agenției France Presse arată, printre altele: „În această ultimă partidă a sa în cadrul grupei preliminare, Argentina și-a confirmat poziția de lider a seriei, înscriind două goluri identice grație detentei de veritabili baschetbaliști a lui Valdano și Burruchaga, după centrări perfect executate de Cucioffo și de inevitabilul Maradona. E-adevărat, însă, că echipa Bulgariei a avut mai mult balonul, dar a fost prea puțin periculoasă în fața porții. Fotbaliștii bulgari păstrează — cu 2 puncte și o diferență de golaveraj minus 2 — șanse de a se califica, depinzînd acum de jocul rezultatelor din celelalte grupe.

În ce-i privește, italienii au tremurat pînă la sfîrșit în meciul cu Coreea de Sud, dar Altobelli și-a făcut din nou datoria, înscriind primele două goluri ale formației sale și contribuind, prin presing, la punctul victoriei, marcat în propria poartă de Chong Kwang Rae. Clasamentul grupei a stabilit și prima întîlnire sigură a optimilor de finală: Italia — Franța".

● Declarații după meciurile disputate marți în cadrul Campionatului mondial de fotbal din Mexic: Carlos Bilardo (antrenorul Argentinei): „Echipa noastră a obținut o victorie logică, astăzi, cu toate că n-a făcut un meci prea bun. Esențial era să cîștigăm această partidă pentru a păstra primul loc în grupă și a avea un adversar mai comod în optimile de finală. Țin să precizez, totuși, că nu ne temem de nici un adversar. Dar, oricum, am vrea să întîlnim formația Danemarcei cît mai tîrziu posibil...". Ivan Vuțov (antrenorul Bulgariei): „Sînt bineînțeles, dezamăgit de rezultat, care demonstrează că fotbaliștii noștri sînt departe de a evolua la valoarea lor reală, arătată în preliminarii. Aceasta este urmarea lipsei de experiență la nivel înalt, dar, în aceeași măsură, și dificultății grupei. Acum așteptăm rezultatele din celelalte grupe pentru a ști dacă vom continua competiția, și sper că, în cazul calificării, vom arăta adevărata față a fotbalului bulgar"; Enzo Bearzot (antrenorul Italiei): „Încă o dată n-am reușit să concretizăm superioritatea, mai ales în prima repriză, cînd am ratat numeroase ocazii, lăsînd astfel posibilitatea adversarilor, cu o condiție fizică excelentă, să revină în partea a doua a jocului. Faptul că am învins după ce am fost egalați este, totuși, un semn bun. În ce privește meciul din „optimi" cu formația Franței, nu am de spus nimic deosebit: la acest nivel, toate partidele sînt dificile; în plus, Franța este una dintre favoritele tuturor pentru finală"; Kim Jung Nam (antrenorul Coreii de Sud.: „Am jucat la maximumul posibilităților noastre, dar, trebuie să recunosc, nici cînd am egalat la „1" n-am crezut că vom învinge"...

● După zece zile de întreceri și 28 de meciuri disputate, în clasamentul golgheterilor campionatului mondial conduce danezul Preben Elkjaer-Larsen, cu 4 goluri înscrise, urmat de Jorge Valdano (Argentina), Sandro Altobelli (Italia), Ivan Iaremciuk (U.R.S.S.), Julio Romero (Paraguay) și Klaus Allofs (R. F. Germania) — cu cîte 2 goluri marcate.

● Antrenorul echipei de fotbal a Ungariei, G. Mezey, a declarat că se retrage de la conducerea tehnică a selecționatei. Învinsă cu 6—0 de echipa U.R.S.S. și cu 3—0 de cea a Franței, formația Ungariei este, practic, eliminată din turneul final al campionatului mondial din Mexic. G. Mezey a spus că pentru moment nu găsește o explicație a acestui sever eșec al fotbalului ungar.

● Echipa Algeriei a efectuat la Jalisco un ultim antrenament înaintea meciului ce-l va susține joi cu selecționata Spaniei. În ciuda eșecului suferit în partida cu Brazilia, jucătorii sînt optimiști și ferm deciși să-și apere șansa calificării în această întîlnire decisivă. Conducerea tehnică a anunțat că va alinia același „11" cu cel din jocul cu Brazilia, singurul semn de întrebare fiind postul de atacant central, pentru care există trei candidați: Menad, Zidane și Bensaoula.

● Fostul selecționer al echipei Angliei, Ron Greenwood, a făcut o scurtă vizită la cantonamentul englez de la Saltillo, unde a urmărit, la televizor, împreună cu jucătorii, meciul Danemarca — Uruguay. Comentînd rezultatul (6—1 pentru danezi), Ron Greenwood a spus: „Pentru ceea ce am văzut, am un singur cuvînt: formidabil !!!"

Carnet cultural

ROMA 11 (Agerpres)
„Bienala recordurilor" a fost denumită de către prezentatorii ei, în cadrul unei conferințe de presă, „Expoziția de artă" de la Veneția care se va deschide la 29 iunie, urmînd să funcționeze pînă la 28 septembrie. Pe un spațiu depășind 30 000 metri pătrați, în diferite palate, săli și pavilioane, peste 600 de artiști plastici din 40 de țări vor expune circa 2 000 de lucrări, aceasta fiind cea mai amplă ediție a bienalei venețiene. Tema expoziției va fi „Raportul între artă și știință", șapte secțiuni fiind dedicate spațiului, științei culorii, tehnologiei și informaticii, raportului artă-biologie ș.a.

O altă secțiune va fi rezervată artiștilor tineri, care nu au mai expus în cadrul unei bienale venețiene. De asemenea, o expoziție retrospectivă va fi dedicată lui Galileo Chini, ale cărui fresce — executate în anul 1909 în „Sala octogonală" a Pavilionului central al cunoscutelor „Grădini" venețiene — ilustrînd etapele istoriei civilizației — au fost recuperate.

Un juriu internațional va decide asupra acordării premiilor „Leul de aur" și a altor distincții — precizează agenția A.N.S.A.

★

BERLIN 11 (Agerpres)
Biblioteca municipală din capitala R. D. Germane dispune, în cadrul fondului său general de carte, de o colecție specială, formată din 1,2 milioane lucrări, referitoare la Berlin, informează agenția A.D.N. Între acestea, 28 000 monografii și 160 de periodice, vechi sau noi, tratează, cu prioritate, istoria orașului. Colecția este completată de afișe, hărți, desene și calendare, ce acoperă cîteva secole din viața berlineză.

Biblioteca municipală din Berlin a fost fondată în anul 1501. Clădirea care o găzduia, din 1921, a fost distrusă în timpul celui de-al doilea război mondial, dar reconstruită ulterior.

TELEX

■ **GENEVA**
Miercuri, din inițiativa părții sovietice, la Geneva a avut loc o ședință plenară a delegațiilor U.R.S.S. și S.U.A. la negocierile bilaterale consacrate armamentelor nucleare și cosmice, transmite agenția T.A.S.S. În aceeași zi, în cadrul negocierilor s-a desfășurat ședința grupului pentru problemele armamentelor strategice ofensive.

■ **WASHINGTON**
Organizația de luptă pentru pace a femeilor din California a adresat Administrației americane un apel în care cere încetarea imediată a experiențelor nucleare. În document se arată importanța adoptării cît mai urgente a unei asemenea măsuri, ca prim pas spre realizarea dezarmării generale. Se relevă, de asemenea, necesitatea alocării pentru finanțarea unor programe de dezvoltare social-economică a fondurilor destinate creării de noi tipuri de arme.

■ **LUSAKA**
Congresul Național African (C.N.A.) a adresat un apel „tuturor forțelor iubitoare de pace și libertate" din Republica Sud-Africană, chemîndu-le să sfideze măsurile represive și interdicția guvernului și, într-o strînsă unitate de acțiune, să participe la comemorarea la 16 iunie a evenimentelor de la Soweto din 1976. „Numai printr-o unitate de acțiune vom sprijini lupta noastră de eliberare, pentru desființarea sistemului de apartheid", a declarat la Lusaka Tom Sebina, purtător de cuvînt al C.N.A.

■ **BRUXELLES**
Guvernul Belgiei a imputernicit pe reprezentantul său permanent la sediul N.A.F.O. să înștiințeze conducerea acestei alianțe și toate țările membre că guvernul belgian nu va permite amplasarea de arme chimice pe teritoriul țării sale, relatează agenția TASS.

■ **BEIRUT**
În timpul bombardamentului cu artileria efectuat de forțele israeliene de ocupație din sudul Libanului asupra satelor libaneze Majdal Zoun și Boyout El-Siyyad, de lîngă Tyr, șase persoane, între care patru copii, au fost ucise, informează agenția KUNA. Un purtător de cuvînt al U.N.I.F.I.L. a precizat că ofițerilor din cadrul forțelor O.N.U. li s-a interzis să viziteze satele bombardate.

■ **BONN**
Anul trecut, numărul acțiunilor teroriste întreprinse de grupări extremiste a crescut simțitor în R. F. Germania, se arată într-un raport al Ministerului vest-german de Interne. Numărul atentatelor a ajuns la 221, acestea pricinuind daune de 35 milioane mărci.

mica publicitate

FELICITĂRI

Sora, cumnatul, fratele și nepoții urează dragei lor Margareta Vătămanu, cu ocazia pensionării, „La mulți ani !". (6981)

Mihăiță Popa prinde în buchetul vieții sale al 18-lea fir de trandafir. Părinții și frățiorul Cristi îl întîmpină cu florile iubirii, dorindu-i mulți ani fericiți. (6974)

Silvia, soție, și cei 4 copii urează dragului lor Costel Butnaru, cu ocazia împlinirii a 27 de ani, „La mulți ani !". (7048)

DECESE

MARIA, soție, și rudele apropiate anunță cu durere încetarea din viață, după o grea suferință, a scumpului lor profesor GEORGE DIACONESCU, 54 de ani. Corpul neînsuflețit va fi depus la biserica Sf. Constantin pînă vineri, 13 iunie, dimineața, iar înhumarea va avea loc în aceeași zi, ora 14, la cimitirul Eternitatea. Un ultim și pios omagiu sufletului său nobil. (7072)

FAMILIA anunță decesul scumpei sale mame și bunici IOANA NĂSTASE. Înmormîntarea, astăzi, 12 iunie, ora 14, la cimitirul Sf. Treime—Păcurari. Nu o vom uita niciodată. (7065)

ADÎNC îndurerați, Irinel, fiu, Gabi, noră, Crișina, nepoțică, împreună cu rudele apropiate, anunță încetarea din viață a celei ce a fost o bună mamă și bunică, MARIA GAVRILAȘ, 60 de ani. Înmormîntarea, astăzi, 12 iunie, la cimitirul din satul Hălceni, comuna Șipote. Lacrimi și flori pentru sufletul ei bun. (7051)

SURORILE, cumnații, nepoatele și nepoții anunță cu durere încetarea din viață a celei ce a fost MARIA MACAROVICI. Înhumarea, astăzi, 12 iunie, ora 14, la cimitirul Eternitatea, în capela căruia este depus corpul defunctei. (7042)

Redacția și administrația: strada Vasile Alecsandri nr. 8. Redactor-șef, telefon 45105; administrația și publicitatea, telefon 34070, interior 248; serviciul tehnic de noapte, telefon 30776. Tipar: Întreprinderea poligrafică, str. 7 Noiembrie nr. 49, telefon 37060

Proletari din toate țările, uniți-vă!

Flacăra Iașului

Organ al Comitetului județean Iași al P.C.R. și al Consiliului popular județean

Anul XLII — Nr. 12 337 | Vineri, 13 iunie 1986 | 4 pagini — 50 bani

La Centrul de reparații de la Miroslava al S.M.A. Ciurea sînt puse la punct ultimele combine care vor lua în curînd startul secerișului

Randament optim mașinilor-unelte!

Încărcarea mai bună a utilajelor asigură extinderea colaborării cu alte unități

La Întreprinderea „Tehnoton"

Prin specificul său, **Întreprinderea „Tehnoton"**, ca unitate de montaj mai ales, este dotată cu mai puține mașini-unelte, în comparație cu alte unități industriale. Totuși, o analiză succintă a numărului, structurii și indicelui de utilizare ale parcului de utilaje arată că și aici **există destule posibilități pentru ca acesta să fie mai bine folosit, să atingă capacitatea nominală de lucru, să contribuie deci mai mult la creșterea valorii producției marfă.**

După cum ne informa ing. **Gabriel Galan**, directorul unității, acțiunile întreprinse în ultima vreme, îndeosebi după participarea la schimburile de experiență organizate sub conducerea secretariatului Comitetului județean de partid, au ilustrat și mai bine aceste posibilități, îndemnînd la măsuri în consecință. Așadar, cum se acționează practic pentru a asigura mașinilor-unelte randamentul optim?

În atelierul proiectare tehnologică, șeful acestuia, ing. **Mircea Vasiliu**, ne relatează ultimele noutăți la zi. Reținem astfel că în întocmirea, în derulare, a fișelor mașinilor-unelte (fișe-tip, model I.M.A.M.U.S., existente în prezent în toate întreprinderile constructoare de mașini din județ) **s-a ales în primul rînd grupa de mașini-unelte cu ponderea cea mai mare.** Presele de diferite capacități și tipuri, care reprezintă 33,3 la sută din totalul utilajelor direct productive, au fost, așadar, analizate critic, estimîndu-se posibilitățile de dotare a lor cu scule, accesorii, dispozitive perfecționate, menite să le aducă la capacitatea optimă de lucru. „O primă modernizare a acestora s-a și realizat, ne relatează interlocutorul. Prin crearea unui dispozitiv de avans automat al materialelor supuse prelucrării, dispozitiv care este în lucru și se va atașa tuturor preselor de prelucrare prin deformare plastică la rece, vom obține o creștere a productivității muncii cu circa 40 la sută, printr-o economie relativă de 7 persoane".

Gama de mașini-unelte este însă cu mult mai bogată, lucru avut, de asemenea, în vedere. La grupa de strunguri normale, de pildă, un acceso-

M. CIOBOTARU

(continuare în pag. a 3-a)

Sculerii Dumitru Afrăsinei, șef de formație la secția sculărie din Combinatul de utilaj greu, și Dumitru Posteanu, în fața ultimei realizări la care și-au adus și ei contribuția: freza combinată cu seturi de casete, cu plăcuțe schimbabile, cu care urmează să fie echipate toate mașinile-unelte de performanță din cadrul combinatului

I.T.P. Pașcani

Contractele la export — onorate exemplar

Colectivul de muncă al Întreprinderii de tricotaje și perdele din Pașcani, unitate situată de 7 ani încoace pe primul loc pe ramură, deținătoare a înaltului titlu de „Erou al Muncii Socialiste", raportează că și-a onorat integral și înainte de termen obligațiile înscrise în contractele încheiate cu partenerii de peste hotare, obligații revenite pe primul semestru al anului. Succesul a fost posibil ca urmare a creșterii productivității muncii, înnoirii și diversificării producției, îmbunătățirii calității produselor realizate, respectării cu strictețe a termenelor de livrare stabilite în contracte.

Menținînd aceleași înalte ritmuri ale întrecerii, colectivul pășcănean s-a angajat să livreze suplimentar la export, pînă la sfîrșitul lunii iunie, mărfuri în valoare de peste 5 milioane de lei.

Noi succese ale constructorilor ieșeni

Muncitorii și specialiștii de la T.A.G. construcții industriale Iași, care acționează pe raza a patru județe ale Moldovei, înregistrează noi și semnificative realizări. Astfel, de la începutul anului, ei și-au îndeplinit prevederile de plan stabilite la lucrările de construcții-montaj, înregistrînd peste 33 milioane de lei depășiri la acest indicator de bază. Succesul a fost repurtat în condițiile elaborării și introducerii pe scară largă, de noi soluții și tehnologii constructive, de înaltă eficiență, care au condus la sporirea productivității muncii cu 4 la sută peste nivelul planificat, modernizării și extinderii bazelor proprii de producție etc. În această perioadă lucrătorii trustului ieșean au pus în funcțiune, înainte de termenele planificate, o nouă capacitate de producție la Întreprinderea metalurgică din Iași, una la Întreprinderea de confecții din Dorohoi, noi spații productive la Întreprinderea de rulmenți Bîrlad ș.a.

Cooperatorii și mecanizatorii au demonstrat că pot lucra și bine, și repede la întreținerea culturilor

- **Observațiile critice au fost analizate cu simț de răspundere**
- **De pe ultimul loc, pe primul loc în întrecerea de pe ogoare**
- **La datorie sînt prezenți și legumicultorii**
- **Imediat după ploi, cu toate forțele la prășit**

În articolul **„Rezultatele diferă la întreținerea culturilor pentru că diferă organizarea muncii"**, publicat în nr. 12 313 al ziarului nostru, criticam conducerea C.A.P. Bosia pentru slaba organizare a muncii la prășit. Observațiile noastre critice au fost analizate cu simț de răspundere, luîndu-se peste tot măsuri pentru intronarea spiritului de ordine și disciplină. Despre măsurile luate ne-au vorbit atît tov. Rodica Boz, secretarul comitetului comunal de partid, cît și tov. ing. Costică Haras, președintele unității. Am poposit din nou, zilele trecute, la Bosia pentru a consemna modul în care se acționează acum la întreținerea culturilor. Ținem să menționăm, încă de la început, că, interesîndu-ne la Consiliul unic agroindustrial Holboca despre stadiul lucrărilor agricole de sezon în această unitate, tov. Florin Tesaro, inginerul șef al consiliului, aprecia că în prezent în întrecerea dintre unități C.A.P. Bosia se află pe primul loc. Cînd am poposit aici, datorită precipitațiilor care continuau să cadă, nu se putea lucra în cîmp. Dar, parcurgînd împreună cu președintele unității cîteva tarlale ocupate cu prășitoare am putut constata că lanurile sînt curate. De altfel, din discuția avută cu tov. Gheorghe Hodovanschi, inginerul șef al cooperativei agricole, am reținut că mecanizatorii din secția condusă de Ion Adam, care servește această unitate, au executat la floarea-soarelui și la porumb cîte trei prașile. Meritul este al tractoriștilor Petru Croitoru, Gheorghe Crăciun, Constantin Ciubotaru și Adrian Agrigoroaie care au intrat în lanuri de cum s-a luminat de ziuă și au părăsit cîmpul seara, tîrziu, după apusul soarelui. Cot la cot cu mecanizatorii au muncit și membrii cooperatori. Ei au prășit de trei ori sfecla de zahăr, iar la floarea-soarelui și la porumb execută acum cea de a treia lucrare de întreținere. Pe primul loc în întrecerea de pe ogoare se situează cooperatorii din ferma condusă de ing. Mihai Dîrțu, care dețin și cele mai mari suprafețe ocupate cu culturi prășitoare. Ni se pun la dispoziție și cîteva nume de fruntași. Sînt cooperatorii din echipele conduse de Lucia Gălbău, Maria D. C. Andrieș și Elena Pascaru. Dovezi de hărnicie ne-au oferit și cooperatorii din ferma nr. 1. Marlena Bălășescu, economista fermei, a apreciat în mod deosebit activitatea desfășurată de formațiile de prășitori conduse de Neculai Pistol, Maria Luca și Gheorghe Movilă.

Cu toate lucrările la zi sînt și cooperatorii care lucrează în legumicultură și la vie. La rădăcinoase au fost aplicate cîte trei prașile, iar la celelalte culturi cîte două. Legumicultoarele Elena D. Iosub, Maria Codreanu, Natalia V. Putină, Elena Costan și Ortansa Ursu, împreună cu șeful de echipă Ifrim Zaharia, au executat și tratamentele necesare împotriva bolilor și dăunătorilor.

Ieri, după încetarea precipitațiilor, specialiștii unității au controlat fiecare tarla în parte pentru a da operativ semnalul de reluare a lucrărilor de întreținere. Către prînz s-a putut intra la prășit în tarlalele Berești, Siliște și Braniște ocupate cu porumb.

Modul în care se muncește acum la Bosia demonstrează că sînt condiții ca și aici, în actuala campanie agricolă, să se acționeze și bine, și repede.

ANDREI BRATU

Festivalul de creație și interpretare „Vasile Alecsandri"

Festivalul cu genericul din titlu vine să încununeze manifestările desfășurate în cadrul „Decadei Muzeului de literatură". Juriul celei de a X-a ediții a stabilit cîștigătorii premiilor în domeniul creației: **Ion Conac, Craiova**, premiul Festivalului „V. Alecsandri", acordat de Asociația scriitorilor din Iași pentru poezie; **Mona Vîlceanu**, Pitești, premiul revistei „Convorbiri literare" pentru poezie; **Florin Dochia**, Ploiești, premiul revistei „Cronica" pentru proză; **Radu Felecan**, Iași, premiul ziarului „Flacăra Iașului" pentru poezie; **Ștefan Izvoranu**, Zalău, premiul C.J.C.E.S. și C.I.C.P.M.A.M. Iași pentru dramaturgie; **Ioana**

(continuare în pag. a 3-a)

Vă relatăm despre:

Cooperativa meșteșugărească „Sporul"

Luni la prînz, la Casa de cultură a sindicatelor, a avut loc adunarea generală pentru constituirea Cooperativei meșteșugărești „Sporul" și alegerea organelor sale de conducere. Am profitat de acest prilej și am solicitat tovarășei **Silvia Bîgiu**, președintele cooperativei, cîteva amănunte în legătură cu activitatea noii unități meșteșugărești ieșene.

— Care au fost motivele care au stat la baza înființării celei de-a 11-a cooperative meșteșugărești ieșene?

— Cooperativa „Sporul" a luat ființă, prin Decret al Consiliului de Stat, prin divizarea activității Cooperativei „Tehnica confecției". Această unitate avea, pînă acum, un profil foarte divers și depășea numărul de personal și volumul de producție prevăzute pentru gradul său de activitate. În plus, numărul mare de secții de producție și de ateliere prestatoare de servicii, răspîndite pe întreg teritoriul municipiului Iași, făcea foarte anevoioasă munca de control și îndrumare, cea de urmărire și centralizare a producției obținute. Prin înființarea noii cooperative, „Tehnica confecției" și-a păstrat gradul de activitate avut anterior, iar noi, cei de la „Sporul", am preluat secțiile și atelierele de tricotaje, cele de confecții textile (pentru lenjerie intimă, de pat etc.), plăpumăriile și ceaprazăriile, atelierele pentru presat și grofat fuste, cu întregul lor personal și dotarea tehnică existentă. La înființarea cooperativei noastre s-a avut în vedere necesitatea extinderii și diversificării activității de tricotaje, creșterea randamentului utilajelor aflate în funcțiune și realizarea unui volum mult sporit de tricotaje și confecții textile, în vederea înfăptuirii prevederilor care revin U.J.C.M. din programul județean pentru dezvoltarea industriei mici și a prestărilor de servicii și satisfacerea, pe această bază, a solicitărilor în continuă creștere ale populației.

— De cînd se vor putea adresa cetățenii lucrătorilor cooperativei?

— Activitatea noastră a și început, practic, chiar dacă urmează ca pînă la finele lunii să preluăm de la Cooperativa „Tehnica confecției" toate fondurile fixe, activul și pasivul care ne aparțin.

— Cîți lucrători are, acum, Cooperativa „Sporul"?

— La ora actuală, cooperativa noastră numără peste 500 de meșteșugari, dar numărul lor va spori pentru că, într-un viitor foarte apropiat, vom înființa noi activități, pentru a pune la dispoziția locuitorilor municipiului Iași servicii tot mai diverse și mai bune din punct de vedere calitativ.

— Unde își are sediul noua unitate meșteșugărească ieșeană?

— Sediul nostru va fi la parterul și mezaninul blocului T 3, aflat în stadiu final de execuție, la intersecția bulevardului 30 Decembrie cu strada Arcu. În prezent, lucrăm la amenajarea și mobilarea acestor spații. Tot acolo vom avea și unele secții de producție și prestări de servicii.

— Vă mulțumim și vă urăm, dumneavoastră și întregului colectiv de la „Sporul", spor la muncă și cît mai multe succese în activitatea productivă!

DIMITRIE CĂLĂRAȘI

CURIER CETĂȚENESC

Ajutoarele ce se acordă mamelor care au în întreținere mai mulți copii, soțiilor de militari în termen și indemnizațiile ce se acordă pentru nașteri

Expresie a atenției deosebite pe care partidul și statul nostru o acordă creșterii și educării copiilor, sprijinirii familiilor cu mulți copii, **Decretul Consiliului de Stat nr. 410/1985** creează cadrul juridic unitar pentru plata ajutoarelor mamelor cu mai mulți copii, soțiilor de militari, precum și mamelor care nasc al doilea și următorii copii.

Conform acestui act normativ, **mamele care au în îngrijire (începînd cu data intrării în vigoare a decretului) 3 sau mai mulți copii în vîrstă de pînă la 18 ani primesc lunar, pe tot timpul vieții, indiferent de venituri, un ajutor bănesc de 400 lei dacă au 3 sau 4 copii, și 500 lei dacă au 5 sau mai mulți copii.**

■ **DREPTUL** de a beneficia de acest ajutor îl au mamele care, la data intrării în vigoare a decretului — 1 ianuarie 1986 — sau ulterior, au în îngrijire 3 sau mai mulți copii. Situația ulterioară care modifică dreptul este numai cea în care beneficiara trece de la categoria celor cu 3 sau 4 copii, la cea cu 5 copii sau mai mulți.

■ **ÎN CALCULUL NUMĂRULUI DE COPII** pe care îl are în îngrijire mama beneficiară intră **copiii pînă la 18 ani sau cei care au depășit această vîrstă, dar sînt în continuarea studiilor, fără a depăși vîrsta de 25 ani.** Subliniem că se iau în calcul, pe lîngă copiii născuți, cei înfiați de mamă, precum și copiii soțului, aflați în îngrijirea sa, proveniți dintr-o căsătorie anterioară sau din afara căsătoriei. Se consideră copil aflat în îngrijire și cel care a împlinit vîrsta de 18 ani, a fost admis la concursul de admitere în învățămîntul superior — curs de zi, și satisface stagiul militar. Este, de asemenea, considerat în completarea studiilor și copilul peste 18 ani, elev la școli militare.

■ **NU SE CONSIDERĂ COPIL AFLAT ÎN ÎNGRIJIRE** fiica sub 18 ani căsătorită, copii peste 18 ani care urmează cursuri serale, copii peste 18 ani aflați în incapacitate de muncă, cei care urmează cursuri de zi, dar sînt căsătoriți, copiii care au fost încredințați prin înfiere altor persoane, cei care au fost încredințați, în condițiile legii, altor persoane, cei cărora li se asigură întreținerea din partea statului în leagăne, case de copii, cămine pentru copii deficienți nerecuperabili, precum și copiii aflați în unități de reeducare.

■ **PENTRU OBȚINEREA AJUTORULUI, MAMELE VOR PREZENTA :**

— **cerere dactilografiată ;**
— **declarație-tip ;**
— **copie legalizată de pe certificatele de naștere ale copiilor, de pe hotărîrile judecătorești** prin care le-a fost încredințat copilul la divorț sau în acțiunea de încredințare a minorului ;
— **copia legalizată a buletinului de identitate ;**
— **adeverință de la școală sau de la circumscripția sanitară** din care rezultă că au copilul în îngrijire.

■ **ÎNTOCMIREA DOSARULUI**, acordarea și încetarea plății ajutorului pentru mamele cu mulți copii se face pe baza propunerii **comisiilor pentru probleme sociale din unități, pentru mamele încadrate în muncă.** Aceste comisii, constituite conform prevederilor Decretului nr. 217/1977, modificat prin Legea nr. 5/1978, au nu numai dreptul de a propune și a aviza plata, dar și răspunderea acordării ajutorului.

■ **MAMELE CASNICE SAU PENSIONARE** depun dosarul de acordare a ajutoarelor pentru mamele cu mulți copii la consiliul popular al localității unde au **domiciliul stabil.**

Atît mamele casnice, cît și cele încadrate în muncă, dacă au domiciliul stabil în altă localitate, dar reședința în Iași, vor prezenta la depunerea actelor ce alcătuiesc dosarul și o **adeverință eliberată de consiliul popular al localității unde au domiciliul stabil,** din care să rezulte că nu și-au întocmit dosar pentru a beneficia de ajutorul prevăzut de Decretul Consiliului de Stat nr. 410/1986 și nu sînt cuprinse în listele de plată de la acel consiliu.

În municipiul Iași, conform Deciziei comitetului executiv al Consiliului popular al județului Iași nr. 195/1986, plata ajutoarelor se face **pentru mamele încadrate în cîmpul muncii,** pe bază listelor de plată, **la locul de muncă,** la cea de-a doua chenzină din lună, iar **pentru mamele casnice sau pensionare, la casieria consiliului popular,** între orele 11,30—16,30, eșalonat pe zile, după litera cu care începe numele, conform unei planificări ce se va afișa în începutul fiecărei luni.

■ **Ajutorul pentru mamele cu mulți copii se plătește din luna următoare celei în care sînt îndeplinite condițiile.**

■ **Plata ajutorului se suspendă** în perioada cît mama este decăzută din drepturile părintești sau cît execută o pedeapsă privativă de libertate.

■ **Încetarea plății** ajutorului are loc din luna următoare celei în care a decedat mama.

Mamele care sînt încadrate în muncă, **la încetarea raporturilor de muncă,** se vor prezenta la noua unitate sau la consiliul popular dacă devin casnice sau pensionare, și își vor întocmi un nou dosar, prezentînd și adeverința de la vechiul loc de muncă, din care să rezulte pînă la ce dată au fost beneficiare și în ce cuantum au primit ajutorul.

■ Pentru **soțiile militarilor în termen, ale militarilor cu termen redus și ale elevilor școlilor militare, care nu sînt încadrate în muncă și nu realizează venituri,** se acordă ajutoare lunare în cuantum de 500 lei în mediul urbar și 350 lei în mediul rural, în situația cînd sînt gravide începînd cu luna a V-a de sarcină, cînd au copii în vîrstă de pînă la 8 ani sau sînt încadrate în gradele I sau II de invaliditate. Stabilirea și plata ajutorului se face de către centrele militare, la propunerea comisiei pentru probleme sociale din unitatea unde soțul a avut calitatea de om al muncii pînă la plecarea în stagiu militar, sau la propunerea comitetului executiv al Consiliului popular al municipiului Iași, pentru cei care anterior nu au avut această calitate.

Ajutorul pentru soțiile de militari se acordă cumulativ cu alocația de stat pentru copii.

Are dreptul la ajutor și mama necăsătorită, dacă paternitatea copilului a fost stabilită față de un militar în termen prin recunoaștere sau hotărîre judecătorească.

■ Mamele care au născut mai mult de un copil beneficiază de **o indemnizație de naștere de 1500** lei, pentru fiecare copil născut ulterior.

■ **Acordarea acestei indemnizații** se face prin consiliul popular al localității unde mama își are domiciliul stabil și unde aceasta depune **un dosar alcătuit din :** cerere, declarație-tip, copiile legalizate ale certificatelor de naștere ale copiilor, copia buletinului de identitate.

În municipiul Iași, dosarul privind încasarea acestei indemnizații se depune la Oficiul stării civile din cadrul sectorului de Administrație locală, în zilele de 15—20 ale fiecărei luni, iar plata se face la casieria Consiliului popular municipal, în zilele de 4 și 5 ale lunii următoare celei în care s-a depus dosarul.

★

Plata ajutorului pentru mamele cu mulți copii, pentru soțiile militarilor în termen și indemnizației de naștere este supusă termenului de prescriere de 3 ani, prevăzut de art. 3 din Decretul nr. 167/1958.

Precizări referitoare la stabilirea domiciliului din alte localități în orașele declarate, potrivit legii, orașe mari

Această situație și-a găsit reglementarea în **Decretul Consiliului de Stat nr. 68/1976,** act normativ care a avut în vedere asigurarea unei juste corelări între dezvoltarea economico-socială a orașelor mari și folosirea rațională a resurselor de forță de muncă locală.

■ **POTRIVIT ART. 2** din acest act normativ, numărul de persoane, avînd domiciliu în alte localități, care pot fi încadrate în muncă în unitățile socialiste din orașele declarate de lege orașe mari, cu schimbarea domiciliului în aceste orașe, se aprobă anual prin decret prezidențial.

Această prevedere se aplică **celor care s-au încadrat, după 1 ianuarie 1975,** în unitățile socialiste din orașele mari. În numărul de persoane prevăzut prin decret prezidențial se includ și cei încadrați în muncă prin concurs, absolvenții liceelor de specialitate, ai școlilor postliceale, școlilor profesionale și ai cursurilor de calificare, repartizați în unități socialiste din aceste orașe sau școlarizați pentru aceste unități.

Aprobarea nominală se dă de către președintele comitetului executiv al consiliului popular județean, la propunerea comisiei constituite pe lîngă comitetul executiv al consiliului popular județean.

Absolvenții instituțiilor de învățămînt superior de la învățămîntul de zi își pot schimba domiciliul din alte localități în orașele declarate de lege orașe mari, în baza Decretului Consiliului de Stat nr. 54/1974, prezentînd **repartiția și actele cu care dovedesc că au spațiu asigurat,** direct la biroul de evidență a populației din cadrul Miliției municipiului Iași.

■ **CONFORM ART. 7 DIN DECRETUL NR. 68/76, au dreptul să-și schimbe domiciliul din alte localități în orașele declarate de lege orașe mari,** în suprafața locativă a persoanelor la care se mută, dacă acestea au domiciliul în orașul respectiv, și pentru aceasta se adresează direct biroului de evidență a populației de la Miliția municipiului Iași, următorii :

— **soțul care se mută la celălalt soț ;**
— **minorii care se mută la părinți.**

După aceeași procedură, **pot reveni și își pot stabili domiciliul în orașele mari** și :

— persoanele care au locuință proprietate personală în orașele declarate potrivit legii orașe mari și care, ulterior dobîndirii proprietății, și-au schimbat domiciliul în alte localități ca urmare a schimbării locului de muncă ;
— ofițerii, maiștrii militari și subofițerii, în termen de un an de la trecerea în rezervă pe motive ce nu le sînt imputabile, dacă au domiciliat în aceste orașe și au fost mutați în alte localități în interesul serviciului.

■ **POTRIVIT ART. 8** din Decretul nr. 68/1976, își pot schimba domiciliul în orașele mari, cu aprobarea președintelui comitetului executiv al consiliului popular județean, **părinții care se mută la copii** dacă vîrsta sau starea sănătății impune îngrijirea din partea copiilor la care se mută, precum și **copiii majori care se mută la părinți,** fiind în întreținerea acestora, pentru continuarea studiilor sau dacă sînt inapți de muncă.

■ **ÎN BAZA ART. 13** din Decretul Consiliului de Stat nr. 68/1976, președinții comitetelor executive ale consiliilor populare ale orașelor declarate orașe mari pot aproba schimbarea domiciliului persoanelor care au fost încadrate cu contract de muncă pe durată nedeterminată, înainte de 1 ianuarie 1975, la unități socialiste din aceste localități, dacă aceste persoane au domiciliu în localități de unde nu au posibilitatea de a face naveta și fac dovada că au spațiu asigurat cu forme legale.

■ **ÎN APLICAREA PREVEDERILOR ART. 10** din actul normativ arătat, comitetul executiv al Consiliului popular al municipiului Iași are **competența de a anula, prin decizie, mențiunea de schimbare a domiciliului** din alte localități în Iași, dacă se constată că unele persoane au încheiat o căsătorie în scopul schimbării domiciliului în acest oraș sau schimbarea domiciliului s-a obținut prin mijloace frauduloase.

★

PRIN DECIZIA NR. 730/1976, emisă de comitetul executiv al Consiliului popular al județului Iași, s-a stabilit că, începînd cu 1 ianuarie 1983, se CONSIDERĂ LOCALITĂȚI CU POSIBILITĂȚI DE NAVETĂ satele componente ale următoarelor comune : Aroneanu, Birnova, Bosia, Ciurea, Comarna, Costuleni, Dumești, Dobrovăț, Erbiceni, Grajduri, Golăești, Holboca, Horlești, Lețcani, Miroslava, Mogoșești, Movileni, Podu Iloaiei, Popricani, Prisăcani, Probota, Rediu, Schitu Duca, Scînteia, Tomești, Țigănași, Țuțora, Voinești, Victoria.

Pagină publicitară realizată la solicitarea Consiliului popular municipal Iași

Vă informăm în legătură cu

Tutela și curatela

Conform art. 115 din Codul familiei, **au obligația ca în cinci zile de la data cînd au aflat de existența unui minor lipsit de îngrijirea părintească, deoarece părinții sînt morți, necunoscuți, decăzuți din drepturile părintești, puși sub interdicție, dispăruți, să anunțe autoritatea tutelară următoarele persoane :**

— cele apropiate minorului ;
— administratorii și locatarii casei în care locuiește minorul ;
— serviciul de stare civilă, cu prilejul înregistrării morții unei persoane ;
— biroul de notariat de stat, cu prilejul deschiderii unei succesiuni ;
— instanțele judecătorești, procuratura, miliția, cu prilejul luării sau executării unor măsuri privative de libertate ;
— organele administrației de stat, instituțiile de ocrotire, organizațiile obștești.

NUMIREA TUTORELUI se face prin decizie a comitetului executiv al consiliului popular al localității unde minorul își are domiciliul, în baza dosarului întocmit și a propunerii făcute de autoritatea tutelară.

Tutela se instituie la cerere sau din oficiu.

DOSARUL se depune la compartimentul de autoritate tutelară de la sectorul A.L.S. al Consiliului popular al municipiului Iași **și va cuprinde :** — cererea, declarația de acceptare a tutelei, certificate medicale privind starea sănătății minorului și tutorelui, copia actelor de stare civilă ale tutorelui și ale minorului, precum și actul cu care s-a constatat că este lipsit de ocrotirea părintească.

Tutela este o sarcină gratuită, tutorele avînd obligația de a se îngriji de minor și de bunurile sale.

Anual sau de cîte ori cere autoritatea tutelară, tutorele prezintă o dare de seamă de modul cum a îngrijit persoana minorului, precum și despre administrarea bunurilor acestuia.

★

Conform art. 152 din Codul familiei, în atribuțiile de autoritate tutelară ale comitetului executiv al consiliului popular intră și **INSTITUIREA CURATELEI, care se face :**

— dacă din cauza bătrîneții, a bolii sau a infirmității fizice, o persoană, deși capabilă, nu poate, nici personal, nici prin reprezentant, să ia măsurile necesare în cazuri a căror rezolvare nu suferă amînare ;
— dacă din aceleași motive nu-și poate administra bunurile sau apăra interesele și nu-și poate numi nici un reprezentant ;
— dacă din cauza bolii sau din alte motive, părintele sau tutorele este împiedicat să împlinească un anumit act în numele persoanei pe care o reprezintă sau ale cărei acte le încuviințează ;
— dacă o persoană, fiind obligată să lipsească vreme îndelungată de la domiciliu, nu a lăsat un mandatar general ;
— dacă o persoană a dispărut fără a avea știri despre ea și nu a lăsat un mandatar general.

Curatela se instituie din oficiu sau la cererea celui ce urmează a fi reprezentat, a soțului, a rudelor, a tutorelui.

Dosarul, alcătuit din cerere, consimțămînt și copia actelor de stare civilă, se depune la compartimentul de autoritate tutelară din sectorul de Administrație locală de stat de la Consiliul popular al municipiului Iași, str. Dancu nr. 2.

Reglementări privind

Constatarea contravențiilor

Prin deciziile 233/1983 și 985/1983 ale comitetului executiv al Consiliului popular municipal Iași, s-au stabilit **persoanele împuternicite să constate prin proces-verbal contravențiile prevăzute în H.C.M. nr. 2490/1969 — pentru stabilirea și sancționarea contravențiilor la normele privind amplasarea și autorizarea construirii, reparării și desființării construcțiilor, în H.C.M. nr. 2495/1969 — privind coordonarea executării lucrărilor edilitare în zona pieților și drumurilor publice în municipii și orașe, în Legea nr. 10/1982 — cu privire la publicațiile și răspunderile consiliilor populare, unităților socialiste și ale cetățenilor pentru buna gospodărire, întreținere și curățenie a localităților urbane și rurale, păstrarea ordinii și disciplinei publice.**

Constatarea și sancționarea contravențiilor se face în cadrul juridic general creat de Legea nr. 32/1968.

■ Pentru contravențiile constatate de primar și de împuterniciții comitetului executiv al Consiliului popular municipal, **nu este necesară existența somației prealabile** privind demolarea construcției sau amenajărilor prin care s-a modificat aspectul inițial al unei lucrări, deoarece actele normative invocate, Legea nr. 10/1982, H.C.M. 2490/1969 și H.C.M. 2495/1969 au fost date publicității, toți cetățenii avînd posibilitatea cunoașterii prevederilor lor.

■ **Desființarea ulterioară** a construcțiilor, a lucrărilor făcute fără autorizație, a modificărilor aspectului inițial al construcțiilor nu scutește pe contravenient de plata amenzii contravenționale, măsura demolării fiind paralelă cu cea a aplicării sancțiunii contravenționale.

■ Procesul-verbal de constatare a contravenției se comunică în termenul legal contravenientului și **după trecerea termenului de 15 zile în care se poate formula plîngerea** se comunică organelor financiare pentru urmărirea amenzii.

■ Împotriva proceselor-verbale de constatare a contravențiilor încheiate de împuterniciții comitetului executiv al Consiliului popular municipal **se poate face plîngerea, în termen de 15 zile de la comunicare.** Plîngerea se depune la registratura generală a Consiliului popular municipal Iași, și va fi însoțită de copia procesului-verbal de constatare.

Dacă amenda prevăzută de actul normativ este pînă la 1 000 lei, plîngerea se soluționează de președintele comitetului executiv al C.P.M. Iași, iar dacă amenda depășește acest cuantum — de către Judecătoria Iași.

Pentru soluționarea plîngerilor formulate de contravenient, în zilele de joi, de la orele 14 la 17, la compartimentul juridic în cadrul sectorului A.L.S. al C.P.M. Iași, s-a organizat — cu respectarea prevederilor Codului de procedură civilă —, administrarea probelor în apărare, de către contravenienții care au formulat plîngeri.

■ Precizăm că **plata amenzii nu scutește pe contravenient** de demolarea construcției neautorizate sau a amenajărilor suplimentare făcute, contravenientul fiind pasibil de o nouă amendă.

La convorbirile recapitulative de la învățămîntul politico-ideologic

De la însușirea cunoștințelor teoretice, la concluzii practice pentru perfecționarea activității viitoare

În această perioadă, în cercurile învățămîntului politico-ideologic de la orașe se desfășoară convorbirile recapitulative. După cum se știe, dezbaterile au la bază tezele și orientările cuprinse în cuvîntarea tovarășului **NICOLAE CEAUȘESCU** la Adunarea solemnă organizată cu prilejul aniversării a 65 de ani de la făurirea partidului, document de excepțională însemnătate teoretică și practică, prețios îndrumar pentru activitatea organelor și organizațiilor de partid, de masă și obștești.

Urmărind modul cum sînt pregătite și organizate convorbirile recapitulative la Combinatul de fibre sintetice din Iași am constatat că atît comitetul de partid pe combinat, cît și cele pe secții au întreprins o serie de măsuri menite să asigure cunoașterea în profunzime, de către toți cursanții, a valoroaselor idei teoretice cuprinse în cuvîntarea secretarului general al partidului, să conducă la concluzii practice pentru perfecționarea activității politico-educative și profesionale. „Între aceste măsuri, ne spunea tov. **Gheorghe Dubinciuc**, secretar adjunct cu probleme organizatorice al comitetului de partid pe combinat, se înscriu organizarea, la punctul de informare și documentare politico-ideologică, de consultații atît pentru propagandiști, cît și pentru cursanți, elaborarea planului tematic de dezbatere pentru toate cele 123 de cercuri politico-educative, întocmirea și difuzarea unei bibliografii ajutătoare, precum și prezentarea în fața propagandiștilor a sarcinilor ce revin organizațiilor de partid pentru mobilizarea comuniștilor, a tuturor oamenilor muncii la îndeplinirea planului pe anul 1986 și pe întregul cincinal actual".

Cele spuse de interlocutorul nostru s-au regăsit în cadrul dezbaterii cercului politico-educativ al organizației de bază, schimbul B, secția de utilaje și piese de schimb, organizație fruntașă în întrecerea pe schimburi. Buna pregătire a propagandistului, ing. **Vasile Chipăruș**, participarea a numeroși cursanți la dezbatere au permis relevarea gloriosului drum parcurs de partid în eroica sa existență de șase decenii și jumătate, realizările obținute de poporul român în opera de edificare socialistă a patriei, îndeosebi în perioada ce a trecut de la Congresul al IX-lea, cea mai bogată în împliniri din întreaga istorie a României, direcțiile de dezvoltare a țării în actualul cincinal. Evocînd strălucitele tradiții de luptă ale partidului, numeroși participanți la dezbatere, între care **Ovidiu Lipșa, Irinel Rușincu, Gheorghe Munteanu, Pavel Badragan, Ion Lopatnicu**, s-au referit la activitatea revoluționară a tovarășului Nicolae Ceaușescu, a tovarășei Elena Ceaușescu, la abnegația cu care și-au îndeplinit misiunile de înaltă răspundere încredințate de partid. Un accent deosebit în cadrul dezbaterii s-a pus pe reliefarea sarcinilor trasate comuniștilor de secretarul general al partidului în îndeplinirea obiectivelor economice și sociale, în afirmarea spiritului revoluționar în toate domeniile de activitate. În acest sens, tezele de mare valoare teoretică au fost susținute cu exemple concrete din activitatea colectivului secției, care și-a realizat lună de lună indicatorii de plan, a produs și asimilat numeroase utilaje și piese de schimb, între acestea numărîndu-se pompa de căldură, uscătorul de granule, extrudere, broșe pentru mașini aschietoare ș.a. Referitor la necesitatea afirmării în permanență a spiritului revoluționar au fost reamintite numele unor comuniști — Mihai Vătavu, Vasile Florea, Vasile Radu, Didina Popa, Gheorghe Teșchere, care și în luna trecută s-au aflat în fruntea unor acțiuni deosebite pentru realizarea în termen a indicatorilor de plan, pentru livrarea către beneficiari a utilajelor și pieselor de schimb de calitate ireproșabilă.

De altfel, cei mai mulți dintre participanții la dezbateri au adus în discuție aspecte practice, preocupări ale comuniștilor de a obține rezultate și mai frumoase, de a fi la înălțimea exigențelor formulate de secretarul general al partidului în cuvîntarea rostită cu prilejul glorioasei aniversări.

C. LUPU

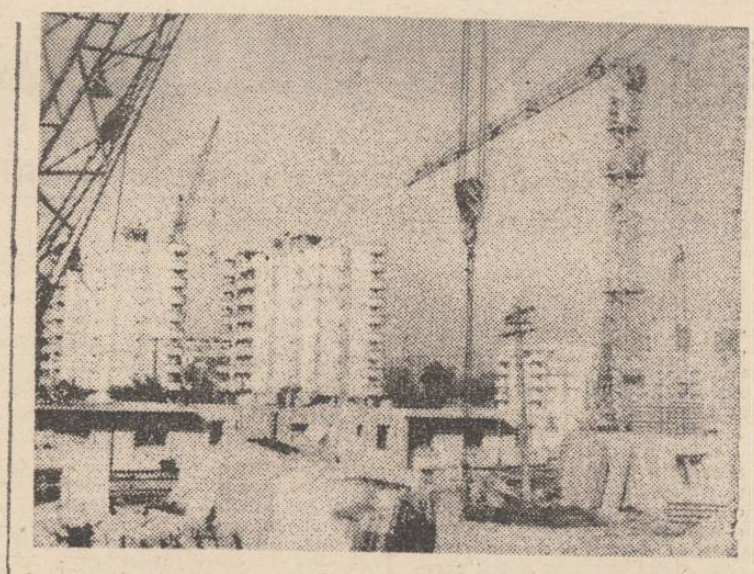

În zona străzii Zugravi din municipiul Iași, constructorii înalță noi și frumoase blocuri de locuințe

Încărcarea mai bună a utilajelor

(urmare din pag. 1)

riu special conceput aici va permite două preluări simultane pe aceeași mașină (strunjirea și rectificarea), estimîndu-se un spor de productivitate de 25 la sută și disponibilizarea unor mașini de rectificat. La mașinile de găurit vertical este în curs realizarea unei mese speciale, pentru găurirea simultană a mai multor repere de același fel, prin copiere. Productivitatea preconizată — cu 40 la sută mai mare. Alte mașini de găurit vor fi dotate cu scule combinate, de genul burghielor în trepte. Efectul: reducerea consumurilor energetice, prin execuția simultană (și nu succesivă, ca pînă acum) a unor găuri cu mai multe diametre diferite, dar concentrice.

Asemenea îmbunătățiri vor cunoaște și alte utilaje cu pondere mai mare în zestrea întreprinderii, între ele numărîndu-se mașinile de injecții mase plastice, la care folosirea matrițelor cu mai multe cuiburi constituie o mai veche preocupare a specialiștilor.

Cum se vor regăsi aceste măsuri în valoarea producției marfă, avînd în vedere faptul că, prin aplicarea programului de modernizare, eșalonat pînă în anul 1990, sarcina de creștere este de circa 80 la sută față de anul 1985 și că ea se va realiza îndeosebi pe seama unui spor al productivității muncii cu 74 la sută? Este o problemă care preocupă pe specialiștii întreprinderii. Și ei apreciau că, într-adevăr, mașinile-unelte, celelalte dotări pot fi utilizate mai bine și că indicele actual atins, chiar dacă depășește cu puțin pe cel planificat, este sub posibilități.

„Una din rezerve, este de părere ing. **Emil Ivanovici**, șeful atelierului proiectare s.d.v., este colaborarea cu alte întreprinderi, atît pentru generalizarea dispozitivelor noastre, cît și pentru confecționarea altora, pe care noi le executăm numai pentru acoperirea nevoilor proprii". Concret, colectivul „Tehnotonului" ar putea fabrica prese mici, mecanice, sub 6,3 tf, pentru care există capacitate de proiectare și de execuție. Tot aici, vîrfurile ciocanelor de lipit, care se realizau prin strunjire, se execută acum pe un dispozitiv semiautomat, prin deformare plastică, iar producția de asemenea piese ar putea crește și acoperi numeroase cerințe din afară.

Cu o bogată experiență în confecționarea matrițelor de injecție pentru mase plastice, specialiștii de aici ar putea, de asemenea, asigura și altor beneficiari potențiali astfel de piese, de mare complexitate, avînd o bună experiență în colaborarea în acest sens cu unități ieșene.

În organizarea și planificarea producției viitoare, conducerea întreprinderii va trebui să țină cont de aceste posibilități, căutîndu-și beneficiari pe măsură și impulsionînd astfel creșterea valorii producției, folosind mai eficient capacitățile materiale și umane existente.

Viața de partid

Dialog cu cititorii

■ „Aș vrea să înfiez o persoană care a depășit vîrsta de 18 ani. Este posibil, și ce trebuie să fac pentru aceasta?" **(Bolea Constantin Valentin, str. Argeș nr. 9, bl. D 5, parter, ap. 3)**

După cum ne informează consilierul juridic principal Gh. Teodorovici, potrivit Codului familiei, numai minorii pot fi înfiați. Cu toate acestea, va putea fi înfiată și o persoană majoră care, în timpul minorității, a fost crescută de cel care voiește s-o înfieze, aprecierea asupra oportunității acesteia urmînd a fi analizată de către organele autorității tutelare din cadrul comitetului executiv al consiliului popular din localitatea de domiciliu a celui care înfiază. Cel nemulțumit se poate adresa cu plîngere organului administrativ ierarhic superior.

■ „Am absolvit, în anul 1929, Școala superioară de comerț din Iași. Din 1980 m-am mutat în acest municipiu, dar nu am reușit încă să întîlnesc nici unul dintre foștii colegi de școală. Cum aș putea să-i regăsesc?". **(Teodor Anton, str. 7 Noiembrie nr. 28, bl. K 6, ap. 3)**

Lansăm astfel apelul dv., în speranța că cei în cauză vă vor răspunde.

■ „De mai multă vreme, apa caldă nu mai ajunge la etajele 3 și 4 din blocul în care locuim. Am adus la cunoștință acest lucru comitetului asociației de locatari și ni s-a răspuns că sînt pietricăi pe conducta de apă caldă. În această situație ce este de făcut, întrucît noi de anul trecut plătim apă caldă, deși nu beneficiem de ea?". **(Pavel Ionescu, str. Sucidava nr. 5, bl. P 1, sc. C, et. 4, ap. 18)**

În răspunsul primit de la G.I.G.C.L., sîntem informați că blocul în care locuiți este proprietate personală și, ca atare, asociația de locatari trebuie să emită comandă fermă în vederea înlocuirii conductelor de distribuție din subsolul blocului. De fapt, și în 1985, și în acest an, asociația dv. a fost înștiințată de către G.I.G.C.L. asupra obligativității revizuirii și reparării instalațiilor de încălzire și de apă caldă menajeră, dar adresele trimise au rămas fără răspuns.

Rubrică redactată de ELENA DUMITRESCU

„Decada Muzeului de literatură"

Casa Pogor va găzdui astăzi, începînd cu ora 18, o nouă ediție a Prelecțiunilor Junimii, în cadrul căreia scriitorul Constantin Chiriță va vorbi despre literatura tinerilor. În același spațiu, la ora 17, va avea loc ședința festivă a Cenaclului „Junimea", sub genericul „Omagiu lui Mihai Eminescu". La Școala nr. 1 din Tîrgu Frumos, se vor desfășura o șezătoare literară și o evocare a sonetistului Mihai Codreanu.

Concurs „Cine știe răspunde"

Din inițiativa Comitetului municipal Iași al U.T.C. și a organizației de tineret de la Oficiul județean de turism, zilele trecute a avut loc un concurs „Cine știe răspunde" pe tema cunoașterii istoriei municipiului, a realizărilor obținute în anii socialismului și, îndeosebi în glorioasa „Epocă Nicolae Ceaușescu". Echipajele participante, alcătuite din tineri de la complexele hoteliere și de alimentație publică ieșene, au dovedit o bună cunoaștere a trecutului și prezentului orașului de pe cele șapte coline.

Pe primele locuri s-au situat echipajele de la complexele „Moldova", „Traian" și „Unirea". Manifestarea s-a încheiat cu un frumos spectacol intitulat „Iașul tinereții noastre", susținut de membri ai Studioului artei tinere „Columna", urmat de o seară cultural-distractivă.

Festivalul de creație și interpretare „Vasile Alecsandri"

(urmare din pag. 1)

Vasilescu, Iași, premiul Comitetului județean Iași al U.T.C. pentru poezie.

★

Mîine, începînd cu ora 10, la Muzeul teatrului, va avea loc deschiderea festivalului, urmată de un simpozion cu tema „Alecsandri în conștiința poporului român". La ora 17, se va desfășura concursul de interpretare artistică și va fi susținut un recital de poezie. La Teiul lui Eminescu, de la ora 19,30, va avea loc un recital de muzică, la care vor participa laureați ai festivalului și Dorin Cernei. Duminică, la Mircești, Casa memorială „V. Alecsandri" va fi gazdă (de la ora 10,30) a unei prezentări a vieții și operei scriitorului, a unui recital de poezie și muzică patriotică și a decernării premiilor. La ora 15, va avea loc tradiționalul spectacol de muzică și poezie intitulat „Concert în luncă".

Seminar științific

Mîine vor începe la Iași lucrările seminarului științific **„Valorificarea resurselor vegetale ale României"**, prilejuit de împlinirea a 100 de ani de la moartea marelui om de știință, prof. univ. dr. Anastasie Fătu. Seminarul, organizat de Grădina botanică a Universității „Al. I. Cuza", cuprinde în program ședințe de comunicări științifice, vizitarea unor obiective social-culturale ale municipiului.

În 24 de ore

CINEMATOGRAFE. VICTORIA, orele 9; 11; 14; „Clipa de răgaz". **TEATRUL DE VARĂ**, ora 21,30: „Lovitură fulgerătoare". **REPUBLICA**, orele 9; 11,05; 13,30; 15,35; 17,40; 19,45: „Pilot de formula 1". **COPOU**, orele 9; 11,05; 13,30; 15,15; 17,20; 19,30: „Osceola". **DACIA**, orele 9; 11; 14; 16; 18; 20: „Cobra se întoarce". **TINERETULUI**, orele 9; 11; 14; 16; 18; 20: „Vulcanul". **ÎN JUDEȚ. PAȘCANI. CASA DE CULTURĂ**: „Ultimul mohican". **CLUBUL C.F.R.**: „Confruntarea directă". **HÎRLĂU**: „Colierul de turcoaze". **TG. FRUMOS**: „Pădurea nebună". **PODU ILOAIEI**: „Căsătorie cu repetiție". **RĂDUCĂNENI**: „Superman". **HĂLĂUCEȘTI**: „Lupii mărilor".

TEATRUL NAȚIONAL. La ora 18, spectacolul „Visul unei nopți de vară". Sînt valabile tichetele cu seria 670. În sala „Studio", la ora 18, spectacolul „Sensul iubirii" (din lirica de dragoste a lumii).

TIMPUL PROBABIL. Vreme caldă, ușor instabilă. Vînt slab pînă la moderat din nord. Minimele: 14 și 17 grade; maximele: 25 și 28 de grade.

PROGRAMUL Tv.: 13 — 19 IUNIE a.c.

VINERI, 13 IUNIE: 20 Telejurnal; 20,25 Actualitatea în economie; 20,40 Copiii — înaltă datorie față de viitorul națiunii. Triumful vieții. Reportaj; 20,50 Lumea contemporană și confruntările de idei; 21,10 Serial științific: Din tainele mărilor"; 21,35 Timp al marilor înfăptuiri revoluționare. Reportaj; 21,50 Telejurnal.

SÎMBĂTĂ, 14 IUNIE: 13 Telex; 13,05 La sfîrșit de săptămînă. Din sumar: Ilustrate din... București; De pe plaiuri moroșene. Melodii populare; Gala desenului animat; O melodie în primă audiție: „Valsul iubirii"; Însemne ale permanenței noastre; Candoarea florilor. Melodii premiate la mari festivaluri; Eminesciana. Recită actorul Ovidiu Iuliu Moldovan; Tot ce are țara mai frumos. „Epoca Ceaușescu". Sub semnul noului; Arte ale focului: Sticla și porțelanul; Telesport; Trei melodii, trei interpreți; 14,45 Săptămîna politică; 19 Telejurnal; 19,20 Teleenciclopedia; 19,45 Varietăți muzicale. Spectacol cu public; 20,40 Film artistic: „Galileo Galilei". Coproducție bulgaro-italiană; 22,20 Telejurnal.

DUMINICĂ, 15 IUNIE: 11,30 Telex; 11,35 Lumea copiilor; 12,40 Din cununa cîntecului românesc — muzică populară; 13 Album duminical: Melodii... melodii; Cotidianul în 600 de secunde; Dincolo de rampă... surprize muzicale; Instantanee de vacanță; Secvențe din Festivalul internațional de muzică ușoară „Orfeul de aur"; Lumea minunată a filmului; Tineri interpreți; Telesport; Secvența telespectatorului; 14,45 De ziua aviației. Temerarii înălțimilor; 19 Telejurnal; 19,20 Țara mea azi. Județul Brăila; 19,40 Cîntarea României; 20,20 Film artistic: „Povestea tinerei Juana"; 21,50 Telejurnal.

LUNI, 16 IUNIE: 20 Telejurnal; 20,20 Orizont tehnico-științific. Clima planetei; 20,40 Tezaur folcloric; 21 Roman-foileton: „Zborul șoimului"; 21,50 Telejurnal.

MARȚI, 17 IUNIE: 20 Telejurnal; 20,20 Actualitatea în economie; 20,35 Epoca Nicolae Ceaușescu, timp al marilor înfăptuiri revoluționare; 21 Antologie teatrală — Tot ce mișcă-n țara asta: riul, ramul...; 21,50 Telejurnal.

MIERCURI, 18 IUNIE: 20 Telejurnal; 20,20 Actualitatea în economie; 20,40 Posibilitățile nelimitate ale cunoașterii — documentar; 21 Film serial: „Expediția dispărută". Premieră Tv. — Producție a studiourilor sovietice. Episodul 1; 21,50 Telejurnal.

JOI, 19 IUNIE: 20 Telejurnal; 20,20 Actualitatea în economie; 20,35 Memoria documentelor; 20,55 Invitație în studiourile Radioteleviziunii; 21,30 Tribuna experienței înaintate; 21,50 Telejurnal.